



แผนพัฒนาท้องถิ่น  
(พ.ศ. ๒๕๖๖ - ๒๕๗๐)  
แก้ไข ครั้งที่ ๑/๒๕๖๖

ของ

เทศบาลตำบลสันทราย  
อำเภอแม่จัน จังหวัดเชียงราย

## คำนำ

แผนพัฒนาท้องถิ่น (พ.ศ. ๒๕๖๖ – ๒๕๗๐) แก้ไข ครั้งที่ ๑/๒๕๖๖ ของเทศบาลตำบลสันทราย ฉบับนี้เป็นแผนที่จัดทำขึ้นตามระเบียบกระทรวงมหาดไทยว่าด้วยการจัดทำแผนพัฒนาขององค์กรปกครองส่วนท้องถิ่น พ.ศ. ๒๕๔๘ และที่แก้ไขเพิ่มเติมถึง (ฉบับที่ ๓) พ.ศ. ๒๕๖๑ ข้อ ๔ และข้อ ๒๑ ประกอบกับหนังสือกระทรวงมหาดไทย ด่วนที่สุด ที่ มท ๐๘๑๐.๓/ว ๖๐๘๖ ลงวันที่ ๑๙ สิงหาคม ๒๕๖๕ เรื่อง ชักซ้อมแนวทางปฏิบัติการใช้พัฒนาท้องถิ่นขององค์กรปกครองส่วนท้องถิ่นเพื่อจัดทำบริการสาธารณะหรือกิจกรรมสาธารณะ , หนังสือกระทรวงมหาดไทย ที่ มท ๐๘๑๐.๓/ว ๗๕๐๙ ลงวันที่ ๗ ตุลาคม ๒๕๖๖ เรื่อง แนวทางการดำเนินงานตามแผนพัฒนาขององค์กรปกครองส่วนท้องถิ่น , หนังสือกระทรวงมหาดไทย ที่ มท ๐๘๑๐.๓/ว ๑๓๙๔ ลงวันที่ ๒๒ กุมภาพันธ์ ๒๕๖๖ เรื่อง ชักซ้อมแนวทางปฏิบัติการใช้แผนพัฒนาเศรษฐกิจและสังคมแห่งชาติ ฉบับที่ ๑๓ (พ.ศ. ๒๕๖๖ -๒๕๗๐) และหนังสือกระทรวงมหาดไทย ด่วนที่สุด ที่ มท ๐๘๑๐.๓/ว ๓๘๖๗ ลงวันที่ ๖ กรกฎาคม ๒๕๖๔ เรื่อง แนวทางการดำเนินการตามแผนพัฒนาท้องถิ่นขององค์กรปกครองส่วนท้องถิ่น

เทศบาลตำบลสันทราย หวังเป็นอย่างยิ่งว่า แผนพัฒนาท้องถิ่น (พ.ศ. ๒๕๖๖ – ๒๕๗๐) แก้ไข ครั้งที่ ๑/๒๕๖๖ นี้ จะช่วยให้เทศบาลสามารถดำเนินการพัฒนาให้บรรลุวัตถุประสงค์ เป้าหมาย อย่างมีประสิทธิภาพ และเกิดประโยชน์สูงสุด ประหยัดทั้งทางด้านเวลา บุคลากร วัสดุอุปกรณ์ และงบประมาณ เพราะได้มีการเตรียมการในเรื่องการใช้ทรัพยากรในทุกด้านไว้ล่วงหน้า และเนื่องจากการจัดทำแผนพัฒนาท้องถิ่น ได้เน้นเรื่องการนำปัญหา ความต้องการของประชาชน มีกระบวนการจัดทำแผนอย่างเป็นระบบมีการวิเคราะห์หรือความเป็นไปได้ของโครงการ ซึ่งจะเป็นประโยชน์ในการพิจารณาคัดเลือกโครงการที่เหมาะสมและเป็นไปได้ เพื่อนำไปสู่การปฏิบัติได้เป็นอย่างดี

เทศบาลตำบลสันทราย

# สารบัญ

	หน้า
คำนำ	ก
สารบัญ	ข
<b>ส่วนที่ ๑ สภาพทั่วไปและข้อมูลพื้นฐาน</b>	<b>๑</b>
๑.๑ ด้านกายภาพ	๑
๑.๒ ด้านการเมือง/การปกครอง	๒
๑.๓ ประชากร	๔
๑.๔ สภาพสังคม	๕
๑.๕ ระบบบริการพื้นฐาน	๗
๑.๖ ระบบเศรษฐกิจ	๘
๑.๗ ศาสนา ประเพณี วัฒนธรรม	๑๐
๑.๑๐ ทรัพยากรธรรมชาติ	๑๑
<b>ส่วนที่ ๒ ยุทธศาสตร์องค์กรปกครองส่วนท้องถิ่น</b>	<b>๑๓</b>
๒.๑ ความสัมพันธ์ระหว่างแผนพัฒนาระดับมหภาค	๑๓
๑) แผนยุทธศาสตร์ชาติ ๒๐ ปี (พ.ศ. ๒๕๖๑ - ๒๕๘๐)	๑๓
๒) แผนพัฒนาเศรษฐกิจและสังคมแห่งชาติ ฉบับที่ ๑๓ (พ.ศ. ๒๕๖๖ - ๒๕๗๐)	๑๖
๓) แผนพัฒนาภาค/แผนพัฒนากลุ่มจังหวัด/แผนพัฒนาจังหวัด	๒๒
๔) ยุทธศาสตร์การพัฒนาขององค์กรปกครองส่วนท้องถิ่นในเขตจังหวัดเชียงราย (พ.ศ. ๒๕๖๖ - ๒๕๗๐)	๒๔
๒.๒ ยุทธศาสตร์ของเทศบาลตำบลสันทราย (พ.ศ. ๒๕๖๖ - ๒๕๗๐)	๒๖
๒.๓ การวิเคราะห์เพื่อการพัฒนาท้องถิ่น	๓๕
<b>ส่วนที่ ๓ การนำแผนพัฒนาท้องถิ่นไปสู่การปฏิบัติ</b>	<b>๓๘</b>
๓.๑ ยุทธศาสตร์การพัฒนาท้องถิ่นและยุทธศาสตร์ระดับมหภาคเพื่อนำไปสู่การปฏิบัติ	๓๘
๓.๒ บัญชีโครงการพัฒนาท้องถิ่น	๔๓
- บัญชีสรุปโครงการพัฒนา (แบบ ผ.๐๑)	๔๓
- รายละเอียดโครงการพัฒนา (แบบ ผ.๐๒)	๔๙
- รายละเอียดโครงการพัฒนา สำหรับโครงการที่เกินศักยภาพ (แบบ ผ.๐๒/๒)	๑๗๐
<b>ส่วนที่ ๔ การติดตามและประเมินผล</b>	<b>๑๘๙</b>
๔.๑ การติดตามและประเมินผลยุทธศาสตร์	๑๘๙
๔.๒ การติดตามและประเมินผลโครงการ	๑๙๒
๔.๓ สรุปผลการพัฒนาท้องถิ่น	๑๙๖
๔.๔ ข้อเสนอแนะในการจัดทำแผนพัฒนาท้องถิ่นในอนาคต	๑๙๗

**แผนพัฒนาท้องถิ่น**  
**(พ.ศ. ๒๕๖๖ - ๒๕๗๐)**  
**ของ เทศบาลตำบลสันทราย อำเภอแม่จัน จังหวัดเชียงราย**

**ส่วนที่ ๑ สภาพทั่วไปและข้อมูลพื้นฐาน**

**๑.๑ ด้านกายภาพ**

**๑) ที่ตั้งของหมู่บ้านหรือชุมชนหรือตำบล**

**เทศบาลตำบลสันทราย** ได้รับการยกฐานะจากสุขาภิบาลสันทราย เป็นเทศบาลตำบลสันทราย ตามพระราชบัญญัติเปลี่ยนแปลงฐานะสุขาภิบาลเป็นเทศบาล พ.ศ. ๒๕๔๒ ประกาศในราชกิจจานุเบกษาเล่ม ๑๑๖ ตอนที่ ๙ ก วันที่ ๒๔ กุมภาพันธ์ ๒๕๔๒ มีผลทำให้สุขาภิบาลสันทราย เป็นเทศบาลตำบลสันทราย เมื่อวันที่ ๒๕ พฤษภาคม ๒๕๔๒ โดยกำหนดให้ดวงตราประจำเทศบาลเป็นพระธาตุจอมจันท์ และลำน้ำจัน ปัจจุบันมีสำนักงานตั้งอยู่ที่ เลขที่ ๙๙๙ หมู่ที่ ๔ ตำบลสันทราย อำเภอแม่จัน จังหวัดเชียงรายมีเนื้อที่ ๑๙ ไร่ ๒ งาน ๗๒ ตารางวา

เทศบาลตำบลสันทรายตั้งอยู่ในท้องที่อำเภอแม่จัน จังหวัดเชียงรายห่างจากจังหวัดเชียงราย ประมาณ ๓๐ กิโลเมตร และห่างจากที่ว่าการอำเภอประมาณ ๓ กิโลเมตร บนทางหลวงหมายเลข ๑๐๑๖ แม่จัน-เชียงแสน และมีอาณาเขตติดต่อดังนี้

- ทิศเหนือ ติดต่อกับหมู่ที่ ๕ บ้านแม่สรวย เขตรับผิดชอบ อบต.จอมสวรรค์
- ทิศใต้ ติดต่อกับหมู่ที่ ๘ บ้านศาลา เขตรับผิดชอบ เทศบาลตำบลแม่จัน
- ทิศตะวันออก ติดต่อกับหมู่ที่ ๒ บ้านจอมจันท์ เขตรับผิดชอบ อบต.สันทราย
- ทิศตะวันตก ติดต่อกับหมู่ที่ ๑๑ บ้านหนองอ้อ เขตรับผิดชอบ เทศบาลตำบลป่าซาง

**แผนที่เทศบาลตำบลสันทรายโดยสังเขป**

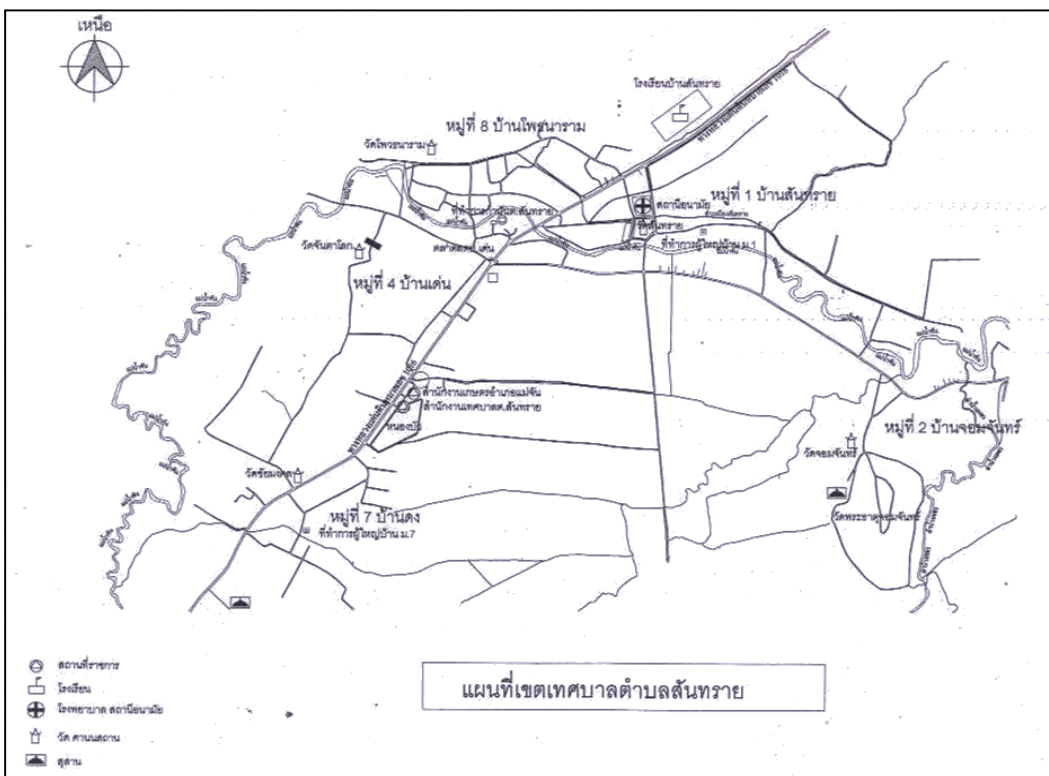

## ๒) ลักษณะภูมิประเทศ

มีภูมิประเทศเป็นที่ราบลุ่ม แม่น้ำจันทน์ไหลผ่านตอนกลางของพื้นที่ ทำเลดี เหมาะแก่การเพาะปลูกทำการเกษตร

## ๓) ลักษณะภูมิอากาศ

**ฤดูร้อน** ประมาณกลางเดือนกุมภาพันธ์ – กลางเดือนพฤษภาคม มีอุณหภูมิเฉลี่ยสูงสุด ๓๐.๖ องศาเซลเซียส อุณหภูมิสูงสุด ๓๕.๕ องศาเซลเซียส

**ฤดูฝน** ประมาณกลางเดือนพฤษภาคม – กลางเดือนตุลาคม มีฝนตกทั้งปี ประมาณ ๑๔๕ วัน ปริมาณฝนรวมตลอดทั้งปี ๒,๐๔๒.๖ มิลลิเมตร

**ฤดูหนาว** อยู่ในช่วงกลางเดือนตุลาคม – กลางเดือนกุมภาพันธ์ อุณหภูมิต่ำสุดเฉลี่ย ๑๕.๑ องศาเซลเซียส อุณหภูมิต่ำสุด ๑๐.๒ องศาเซลเซียส

## ๔) ลักษณะของดิน

ลักษณะของดินในพื้นที่เป็นดินร่วน ดินเหนียว พื้นราบเหมาะแก่การเพาะปลูกข้าว

## ๑.๒ ด้านการเมือง/การปกครอง

### ๑) เขตการปกครอง

มีเขตการปกครองตามประกาศกระทรวงมหาดไทย ที่ประกาศในราชกิจจานุเบกษา เล่ม ๘๒ ตอนที่ ๗๕ ลงวันที่ ๑๔ กันยายน ๒๕๐๘ และประกาศกระทรวงมหาดไทย ลงวันที่ ๒๑ ธันวาคม ๒๕๕๐ เรื่อง เปลี่ยนแปลงเขตเทศบาลตำบลสันทราย อำเภอแม่จัน จังหวัดเชียงราย โดยครอบคลุม จำนวน ๕ หมู่บ้านในเขตตำบลสันทราย ได้แก่ หมู่ ๑ บ้านสันทราย, หมู่ ๒ บ้านจอมจันทร์, หมู่ ๔ บ้านเด่น, หมู่ ๗ บ้านดง และหมู่ ๘ บ้านโพธาราม รวมพื้นที่ทั้งหมด ๒,๕๐๐ ไร่ คิดเป็น ๔ ตารางกิโลเมตร มีลักษณะคล้ายรูปสี่เหลี่ยมคางหมู

### ๒) การเลือกตั้ง

เทศบาลตำบลสันทราย ได้มีการเลือกตั้งนายกเทศมนตรีตำบลสันทรายและสมาชิกสภาเทศบาลตำบลสันทราย ครั้งล่าสุด เมื่อวันที่ ๒๘ มีนาคม ๒๕๖๔ ดังนี้

**การเลือกตั้งนายกเทศมนตรีตำบลสันทราย** เขตเลือกตั้ง ประกอบด้วย หมู่ที่ ๑ บ้านสันทราย , หมู่ที่ ๒ บ้านจอมจันทร์ , หมู่ที่ ๔ บ้านเด่น , หมู่ที่ ๗ บ้านดง และหมู่ที่ ๘ บ้านโพธาราม รายละเอียดดังนี้

๑. จำนวนผู้มีสิทธิเลือกตั้งในบัญชีรายชื่อผู้มีสิทธิเลือกตั้ง ๒,๑๐๙ คน
๒. จำนวนผู้มีสิทธิเลือกตั้งที่มาแสดงตนขอรับบัตรเลือกตั้ง ๑,๖๒๓ คน
๓. จำนวนบัตรเลือกตั้งที่ใช้ลงคะแนนเลือกตั้ง ๑,๖๒๓ บัตร
  - ๓.๑ จำนวนบัตรดี ๑,๕๔๑ บัตร
  - ๓.๒ จำนวนบัตรเสีย ๕๒ บัตร
  - ๓.๓ จำนวนบัตรเลือกตั้งที่ทำเครื่องหมายไม่เลือกผู้สมัครผู้ใด ๓๐ บัตร

ผู้ได้รับการเลือกตั้งเป็นนายกเทศมนตรีตำบลสันทราย ได้แก่ นายธนพล เมืองคำ

**การเลือกตั้งสมาชิกสภาเทศบาลตำบลสันทราย** เขตเลือกตั้งที่ ๑ ประกอบด้วย หมู่ที่ ๑ บ้านสันทราย , หมู่ที่ ๒ บ้านจอมจันทร์ และหมู่ที่ ๘ บ้านโพธาราม รายละเอียดดังนี้

๑. จำนวนผู้มีสิทธิเลือกตั้งในบัญชีรายชื่อผู้มีสิทธิเลือกตั้ง ๑,๑๘๑ คน
๒. จำนวนผู้มีสิทธิเลือกตั้งที่มาแสดงตนขอรับบัตรเลือกตั้ง ๙๒๑ คน



๓. จำนวนบัตรเลือกตั้งที่ใช้ลงคะแนนเลือกตั้ง ๙๒๑ บัตร

๓.๑ จำนวนบัตรดี ๘๘๐ บัตร

๓.๒ จำนวนบัตรเสีย ๒๑ บัตร

๓.๓ จำนวนบัตรเลือกตั้งที่ทำเครื่องหมายไม่เลือกผู้สมัครผู้ใด ๒๐บัตร

ผู้ได้รับการเลือกตั้งเป็นสมาชิกสภาเทศบาลตำบลสันทราย เขตเลือกตั้งที่ ๑ ประกอบด้วย

๑. นายอนุวัตร มะโนคำ

๒. นางอรพรรณ ปันปูนทราย

๓. นางสาวหิสนีย์ คำหล้าทราย

๔. นายธนวัฒน์ พิวตระกูล

๕. นายจรัญ สันทะบุตร

๖. นายนิรันดรกริช นวนพนัส

**การเลือกตั้งสมาชิกสภาเทศบาลตำบลสันทราย เขตเลือกตั้งที่ ๒** ประกอบด้วย หมู่ที่ ๔ บ้านเด่น และหมู่ที่ ๗ บ้านดง รายละเอียดดังนี้

๑. จำนวนผู้มีสิทธิเลือกตั้งในบัญชีรายชื่อผู้มีสิทธิเลือกตั้ง ๙๒๘ คน

๒. จำนวนผู้มีสิทธิเลือกตั้งที่มาแสดงตนขอรับบัตรเลือกตั้ง ๗๐๒ คน

๓. จำนวนบัตรเลือกตั้งที่ใช้ลงคะแนนเลือกตั้ง ๗๐๒ บัตร

๓.๑ จำนวนบัตรดี ๖๖๑ บัตร

๓.๒ จำนวนบัตรเสีย ๒๑ บัตร

๓.๓ จำนวนบัตรเลือกตั้งที่ทำเครื่องหมายไม่เลือกผู้สมัครผู้ใด ๒๐ บัตร

ผู้ได้รับการเลือกตั้งเป็นสมาชิกสภาเทศบาลตำบลสันทราย เขตเลือกตั้งที่ ๒ ประกอบด้วย

๑. นางวิไล ชาวไชย

๒. นายเฉลิม อรินตะทราย

๓. นางกนกกรัฐ เหล่าสามารถ

๔. นางศรีนวล จันทาพูน

๕. นายเอนก มูลคำหล้า

๖. นางลัดดา พรารมภ์

**คณะผู้บริหารและสมาชิกสภาเทศบาลตำบลสันทราย** ประกอบด้วย

ลำดับที่	ชื่อ	ตำแหน่ง
๑	นายธนพล เมืองคำ	นายกเทศมนตรีตำบลสันทราย
๒	นางสุปราณี มาละตา	รองนายกเทศมนตรีตำบลสันทราย
๓	นายทงศักดิ์ กิตยานุรักษ์	รองนายกเทศมนตรีตำบลสันทราย
๔	นายสมบุรณ์ อรินตะทราย	ที่ปรึกษานายกเทศมนตรีตำบลสันทราย
๕	นายเสกสรร ยาวตาทราย	เลขานุการนายกเทศมนตรีตำบลสันทราย
๖	นายเฉลิม อรินตะทราย	ประธานสภาเทศบาลตำบลสันทราย
๗	นางอรพรรณ ปันปูนทราย	รองประธานสภาเทศบาลตำบลสันทราย
๘	นายเอนก มูลคำหล้า	สมาชิกสภาเทศบาลตำบลสันทราย
๙	นายอนุวัตร มะโนคำ	สมาชิกสภาเทศบาลตำบลสันทราย

ลำดับที่	ชื่อ	ตำแหน่ง
๑๐	นายจรัญ สันตะบุตร	สมาชิกสภาเทศบาลตำบลสันทราย
๑๑	นายณัฐกริช นวนพนัส	สมาชิกสภาเทศบาลตำบลสันทราย
๑๒	นายธนวัฒน์ พัวตระกูล	สมาชิกสภาเทศบาลตำบลสันทราย
๑๓	นางศรีนวล จันทาพูน	สมาชิกสภาเทศบาลตำบลสันทราย
๑๔	นางวิไล ชาวไชย	สมาชิกสภาเทศบาลตำบลสันทราย
๑๕	นางลัดดา ประรามภ์	สมาชิกสภาเทศบาลตำบลสันทราย
๑๖	นางสันทิณี คำหล้าทราย	สมาชิกสภาเทศบาลตำบลสันทราย
๑๗	นางกนกกรัฐ เหล่าสามารถ	สมาชิกสภาเทศบาลตำบลสันทราย
๑๘	นางจิรวรรณ อุดมครบ	เลขานุการสภาเทศบาลตำบลสันทราย

### ๑.๓ ประชากร

#### ๑) ข้อมูลเกี่ยวกับจำนวนประชากรตามทะเบียนบ้าน (ข้อมูล ณ เดือน ธันวาคม ๒๕๖๕)

หมู่ที่	ชื่อหมู่บ้าน	จำนวนครัวเรือน	ชาย (คน)	หญิง (คน)	รวมประชากร
๑	สันทราย	๓๐๐	๒๘๘	๓๐๔	๕๙๒
๒	จอมจันทร์	๑๖๔	๑๕๔	๑๗๕	๓๒๙
๔	เด่น	๓๓๕	๒๘๓	๓๔๐	๖๒๓
๗	ดง	๒๗๐	๒๗๖	๓๐๗	๕๘๓
๘	โพธาราม	๒๐๙	๒๓๘	๒๖๘	๕๐๖
รวม		๑,๒๗๘	๑,๒๓๙	๑,๓๙๔	๒,๖๓๓

ความหนาแน่นของประชากรต่อพื้นที่ทั้งหมดเท่ากับจำนวนประชากร ๖๕๘ คนต่อ ๑ ตารางกิโลเมตร

#### แผนภูมิแสดงสัดส่วนประชากรแต่ละหมู่บ้าน (คน)

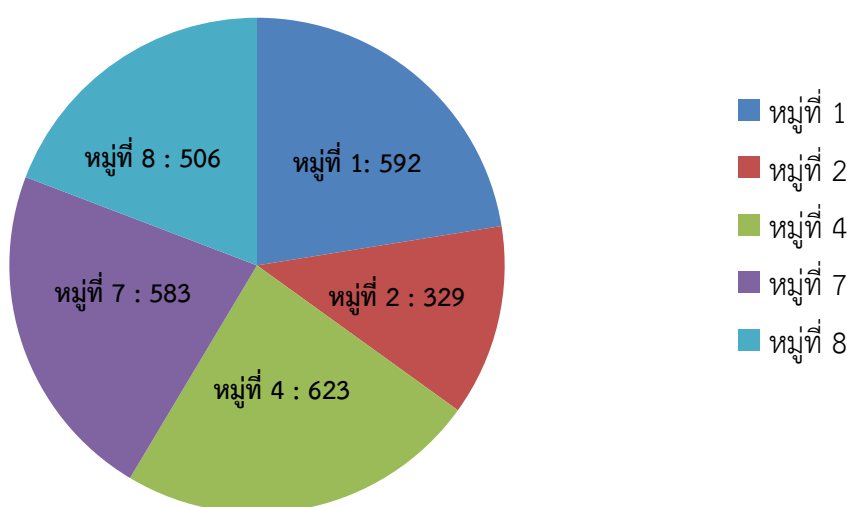

แผนภูมิแสดงสถิติจำนวนประชากร และครัวเรือนตามทะเบียนบ้าน ในรอบ ๕ ปี (พ.ศ. ๒๕๖๐-๒๕๖๕)

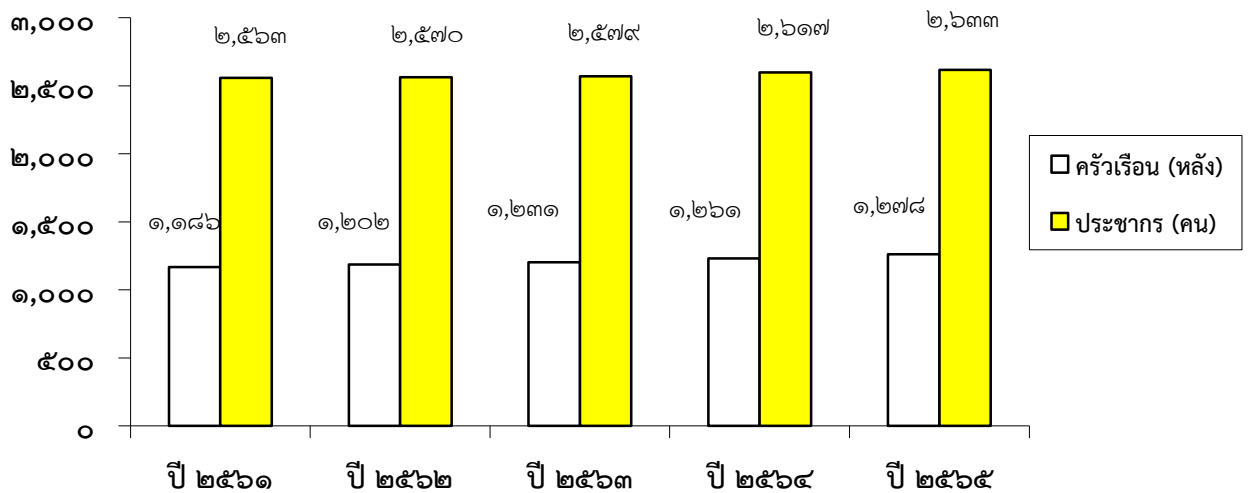

๒) ช่วงอายุและจำนวนประชากร

ช่วงอายุและจำนวนประชากรแยกตามช่วงอายุตามข้อมูลทะเบียนราษฎร (ข้อมูล ณ เดือน ธันวาคม ๒๕๖๕)

ช่วงอายุประชากร	ชาย(คน)	หญิง (คน)	รวม
น้อยกว่า ๑ ปีเต็ม	๑๐	๑๐	๒๐
๑ ปีเต็ม - ๒ ปี	๑๕	๑๔	๒๙
๓ ปีเต็ม - ๕ ปี	๒๙	๓๐	๕๙
๖ ปีเต็ม - ๑๑ ปี	๖๙	๖๕	๑๓๔
๑๒ ปีเต็ม - ๑๔ ปี	๓๔	๒๔	๕๘
๑๕ ปีเต็ม - ๑๗ ปี	๓๗	๓๕	๗๒
๑๘ ปีเต็ม - ๒๕ ปี	๑๐๕	๑๑๙	๒๒๔
๒๖ ปีเต็ม - ๔๙ ปีเต็ม	๔๓๕	๔๑๙	๘๕๔
๕๐ ปีเต็ม - ๖๐ ปีเต็ม	๒๐๙	๒๙๖	๕๐๕
๖๐ ปีเต็ม - ๖๙ ปีเต็ม	๑๙๐	๒๓๗	๔๒๗
๗๐ ปีเต็ม - ๗๙ ปีเต็ม	๗๘	๙๘	๑๗๖
มากกว่า ๘๐ ปีเต็มขึ้นไป	๒๘	๔๗	๗๕
รวม	๑,๒๓๙	๑,๓๖๘	๒,๖๐๗

๑.๔ สภาพทางสังคม

๑) การศึกษา

เทศบาลตำบลสันทรายไม่มีสถานศึกษาอยู่ในสังกัด แต่มีสถานศึกษาอยู่ในพื้นที่ จำนวน ๒ แห่ง ดังนี้

๑. โรงเรียนสันทราย (พรหมณีวิทยา) ตั้งอยู่ หมู่ที่ ๑ บ้านสันทราย ซึ่งเป็นโรงเรียนขยายโอกาสทางการศึกษา เปิดสอนตั้งแต่ระดับชั้นอนุบาล จนถึง มัธยมศึกษาตอนต้นผู้บริหารสถานศึกษา ได้แก่ นายมนตรี พันธุ์ พงศ์วัฒนา

๒. โรงเรียนมูลนิธิรุ่งนภาแม่จัน ตั้งอยู่ หมู่ที่ ๔ บ้านเด่น เปิดสอนตั้งแต่ระดับเตรียมอนุบาล จนถึง ระดับชั้นประถมศึกษาปีที่ ๖ เปิดสอนตามหลักสูตรกระทรวงศึกษาธิการ ผู้บริหารสถานศึกษา ได้แก่ นางไพรมณี วาปีทะ



ระดับการศึกษาของประชากรที่อาศัยอยู่จริง จากผลการจัดเก็บข้อมูลความจำเป็นพื้นฐานระดับ  
อปท. ประจำปี พ.ศ. ๒๕๖๕

ระดับการศึกษา	เพศ				จำนวน รวม (คน)	%
	ชาย (คน)	%	หญิง (คน)	%		
ไม่เคยศึกษา	๔๔	๒.๒๕	๗๑	๓.๓๖	๑๑๕	๕.๘๘
อนุบาล / ศูนย์เด็กเล็ก	๑๙	๐.๙๗	๑๗	๐.๘๗	๓๖	๑.๘๔
ต่ำกว่าชั้นประถมศึกษา	๓๓	๑.๖๙	๔๐	๒.๐๕	๗๓	๓.๗๓
จบชั้นประถมศึกษา (ป.๔,ป.๖,ป.๗)	๓๔๕	๑๗.๖๕	๔๓๕	๒๒.๒๕	๗๘๐	๓๙.๙๐
มัธยมศึกษาตอนต้น (ม.๑-๓, ม.๑-๓)	๑๓๙	๗.๑๑	๑๐๑	๕.๑๗	๒๔๐	๑๒.๒๘
มัธยมศึกษาตอนปลาย (ม.๓.๔-๕, ม.๖, ปวช.)	๑๐๙	๕.๕๘	๑๐๕	๕.๓๗	๒๑๔	๑๐.๙๕
อนุปริญญา หรือเทียบเท่า	๕๖	๒.๘๖	๓๓	๑.๖๙	๘๙	๔.๕๕
ปริญญาตรี หรือเทียบเท่า	๑๖๑	๘.๒๔	๒๑๒	๑๐.๘๔	๓๗๓	๑๙.๐๘
สูงกว่าปริญญาตรี	๑๙	๐.๙๗	๑๖	๐.๘๒	๓๕	๑.๗๙
รวม	๙๒๕	๔๗.๓๑	๑,๐๓๐	๕๒.๖๙	๑,๙๕๕	๑๐๐.๐๐

๒) การสาธารณสุข

๑. โรงพยาบาลส่งเสริมสุขภาพตำบลสันทราย จำนวน ๑ แห่ง
๒. ศูนย์สาธารณสุขมูลฐานชุมชน จำนวน ๕ แห่ง
๓. สถานพยาบาลเอกชน(คลินิก) จำนวน ๑ แห่ง
๔. ร้านขายยาแผนปัจจุบัน จำนวน ๑ แห่ง
๕. บุคลากรทางการแพทย์ที่ปฏิบัติหน้าที่ในสถานพยาบาล
  - ๕.๑ พนักงาน รพสต. จำนวน ๗ คน
  - ๕.๒ อสม. จำนวน ๑๐๐ คน
๖. สาเหตุการเจ็บป่วย ๕ อันดับโรค
  - ๖.๑ โรคระบบหายใจ
  - ๖.๒ ระบบไหลเวียนโลหิต
  - ๖.๓ โรคกล้ามเนื้อ
  - ๖.๔ โรคผิวหนังและเนื้อเยื่อ
  - ๖.๕ โรคระบบย่อยอาหาร

๓) อาชญากรรม

-

#### ๔) ยาเสพติด

เนื่องจากจังหวัดเชียงราย มีเขตติดต่อกับประเทศเพื่อนบ้านที่เป็นแหล่งผลิตยาเสพติดที่สำคัญ ทั้งฝิ่น เฮโรอีน ยาบ้า และไอซ์ โดยเฉพาะยาบ้า ทำให้จังหวัดเชียงรายต้องกำหนดมาตรการปราบปราม จับกุมและสกัดกั้นอย่างเข้มงวด ทั้งสกัดกั้นการลักลอบนำเข้ายาเสพติดทางบก ผ่านทางชายแดนทางบกที่มีอาณาเขตติดต่อกับประเทศเพื่อนบ้าน โดยเส้นทางดังกล่าวมักใช้เป็นพื้นที่เก็บพักยาเสพติด และเป็นเขตอิทธิพลของชนกลุ่มน้อยในประเทศเพื่อนบ้าน และลักลอบขนยาเสพติดเข้ามาในประเทศไทยในจังหวัด ผ่านทางอำเภอแม่สาย แม่ฟ้าหลวง และแม่จัน

#### ๕) การสังคมสงเคราะห์

- |   |               |
|---|---------------|
| ๑. ผู้สูงอายุที่ได้รับการสงเคราะห์เบี้ยยังชีพ   | จำนวน ๖๗๕ ราย |
| ๒. ผู้ป่วยเอดส์ที่ได้รับการสงเคราะห์เบี้ยยังชีพ | จำนวน ๘ ราย   |
| ๓. ผู้พิการที่ได้รับการสงเคราะห์เบี้ยยังชีพ     | จำนวน ๙๕ ราย  |

### ๑.๕ ระบบบริการพื้นฐาน

#### ๑) การคมนาคมขนส่ง

ประชาชนในเขตเทศบาลตำบลสันทรายมีเส้นทางการคมนาคมติดต่อกับอำเภอต่าง ๆ ได้โดยสะดวก มีทางหลวงแผ่นดินหมายเลข ๑๐๑๖ (แม่จัน - เชียงแสน) มีรถโดยสารประจำทางขนาดใหญ่และเล็ก สายแม่จัน - เชียงแสน ให้บริการแก่ประชาชนในเขตเทศบาลและพื้นที่ใกล้เคียง สภาพการจราจรเป็นไปอย่างสะดวก คล่องตัว ไม่มีปัญหาด้านการจราจรแต่อย่างใด

**ถนนในเขตรับผิดชอบของเทศบาลตำบลสันทราย มีจำนวน ๒๙ สาย แบ่งเป็น**

- |                           |              |                           |
|---------------------------|--------------|---------------------------|
| ๑. ถนนทางหลวงหมายเลข ๑๐๑๖ | จำนวน ๑ สาย  | รวมระยะทาง ๓ กิโลเมตร     |
| ๒. ถนนคอนกรีต             | จำนวน ๒๐ สาย | รวมระยะทาง ๒๐.๕๐ กิโลเมตร |
| ๓. ถนนลาดยาง (รพช.)       | จำนวน ๑ สาย  | รวมระยะทาง ๐.๔๔ กิโลเมตร  |
| ๔. ถนนลูกรัง              | จำนวน ๕ สาย  | รวมระยะทาง ๒.๑๒ กิโลเมตร  |

#### สิ่งปลูกสร้างอื่น ประกอบด้วย

- |                         |               |
|-------------------------|---------------|
| ๑. สะพาน คสล.           | จำนวน ๑๕ แห่ง |
| ๒. ฝายชลประทาน          | จำนวน ๑ แห่ง  |
| ๓. ฝายน้ำล้น เปิด - ปิด | จำนวน ๒ แห่ง  |

#### ๒) การไฟฟ้า

สำนักงานการไฟฟ้าส่วนภูมิภาคสาขาแม่จัน เป็นหน่วยบริการไฟฟ้าแก่ประชาชนในเขตเทศบาลตำบลสันทราย การบริการไฟฟ้าเข้าถึงทุกหลังคาเรือนเต็มพื้นที่ และเทศบาลตำบลสันทราย ได้มีการติดตั้งไฟฟ้าสาธารณะตามถนนตรอก ซอยต่าง ๆ ในเขตเทศบาลฯ

#### ๓) การประปา

สำนักงานการประปาแม่สาย (การประปาส่วนภูมิภาค) เป็นหน่วยงานที่ให้บริการน้ำประปาในพื้นที่เทศบาลตำบลสันทราย

#### ๔) โทรศัพท์

บริษัท ทีโอที จำกัด (มหาชน) และผู้ให้บริการเครือข่ายโทรศัพท์มือถืออื่น ๆ ให้บริการคู่สายครอบคลุมทุกหมู่บ้านในเขตเทศบาล และมีระบบสัญญาณโทรศัพท์เคลื่อนที่ทุกเครือข่ายครอบคลุมทุกหมู่บ้านในเขตเทศบาล ซึ่งประชาชนส่วนใหญ่จะใช้โทรศัพท์เคลื่อนที่มากกว่าโทรศัพท์พื้นฐาน

### ๕) ระบบโลจิสติกส์ (Logistics) หรือระบบการขนส่ง

ไปรษณีย์ ที่ทำการไปรษณีย์แม่จัน ให้บริการประชาชนในพื้นที่เทศบาลฯ

ระบบการขนส่ง ที่ทำการไปรษณีย์แม่จัน และบริษัทขนส่งเอกชน ให้บริการประชาชนในพื้นที่เทศบาลฯ

ระบบเสียงตามสาย/หอกระจายข่าว เทศบาลตำบลสันทรายมีการติดตั้งเสียงตามสายและหอกระจายข่าว ครอบคลุมทุกหมู่บ้านในเขตเทศบาลฯ

### ๑.๖ ระบบเศรษฐกิจ

#### ๑) การเกษตร

เทศบาลตำบลสันทรายมีพื้นที่ทางการเกษตรทั้งสิ้น ๑,๕๐๐ไร่ คิดเป็นร้อยละ ๖๐ของพื้นที่ทั้งหมด โดยมีพืชเศรษฐกิจที่สำคัญ ได้แก่ ข้าว ข้าวโพด ถั่วเหลือง สับปะรด ลำไย ลิ้นจี่ ฝรั่ง ลองกอง

แหล่งน้ำที่ใช้ในการเกษตร ได้แก่ แม่น้ำจันใช้ประโยชน์ในการเพาะปลูกพืชได้ทั้งฤดูฝน และฤดูแล้ง ลำเหมืองสาธารณะประโยชน์ จำนวน ๑๗ สาย และมีแหล่งน้ำที่สร้างขึ้นเพื่อใช้ประโยชน์ในการเกษตร ได้แก่ ฝายห่างต่ำ พื้นที่รับน้ำเพื่อทำการเกษตร ได้แก่ หมู่ที่ ๑ , ๒ , ๔ , ๗ และฝายโพธารามพื้นที่รับน้ำเพื่อทำการเกษตร ได้แก่ หมู่ที่ ๑ , ๒ , ๘

#### ข้อมูลด้านการเกษตร

หมู่ที่	ชื่อหมู่บ้าน	ทำนา (ไร่)	ทำสวน (ไร่)	ทำไร่ (ไร่)	อื่น ๆ (ไร่)
๑	สันทราย	๘๔๓	๑๐	-	-
๒	จอมจันทร์	๑,๒๐๐	๒๕	-	-
๔	เด่น	๕๑๓	๑๒	-	-
๗	ดง	๕๒๔	๘๔	๓๑	-
๘	โพธาราม	๑,๑๐๐	๗	๓๐	-
รวม		๔,๑๘๐	๑๓๘	๖๑	

#### ๒) การประมง

-

#### ๓) การปศุสัตว์

ประชาชนในพื้นที่ มีการเลี้ยงสัตว์จำพวก โค กระบือ สุกร สัตว์ปีกได้แก่ เป็ด ไก่ และอื่นๆ

#### ๔) การบริการ

สถานประกอบการด้านบริการ ประกอบด้วย

๑. สถานที่จำหน่ายอาหารตาม พ.ร.บ. สาธารณสุข จำนวน ๑๘ แห่ง
๒. สถานประกอบการกิจการที่เป็นอันตรายต่อสุขภาพ จำนวน ๑๐ แห่ง

#### ๕) การท่องเที่ยว

เทศบาลตำบลสันทรายแหล่งท่องเที่ยวในพื้นที่ คือ สวนสาธารณะเฉลิมพระเกียรติเนื่องในโอกาสพระราชพิธีมหามงคลพระราชพิธีบรมราชาภิเษก ซึ่งเป็นสวนสาธารณะเฉลิมพระเกียรติฯ ระดับอำเภอ ตั้งอยู่หมู่ที่ ๔ และหมู่ที่ ๗ ตำบลสันทราย อำเภอแม่จัน จังหวัดเชียงราย ติดถนนทางหลวงหมายเลข ๑๐๑๖ มีเนื้อที่ประมาณ ๑๙ ไร่ ประกอบด้วย หนองน้ำสาธารณะ (หนองบัว) สวนสุขภาพ และถนนรอบหนองน้ำ ปัจจุบันมีประชาชน และนักท่องเที่ยว มาพักผ่อนหย่อนใจและออกกำลังกายเป็นจำนวนมาก และมีแนวโน้มเพิ่มมากขึ้น

## ๖) อุตสาหกรรม

เทศบาลตำบลสันทรายไม่มีโรงงานอุตสาหกรรมขนาดใหญ่อยู่ในพื้นที่ การอุตสาหกรรมส่วนใหญ่จะเป็นอุตสาหกรรมในครัวเรือน ประกอบด้วย

๑. โรงสีข้าวขนาดกลาง	จำนวน	๑	แห่ง
๒. โรงงานน้ำแข็ง / น้ำดื่ม	จำนวน	๓	แห่ง
๓. โรงงานผลิตยาแผนโบราณ	จำนวน	๑	แห่ง
๔. แหล่งทอผ้าพื้นเมือง	จำนวน	๑	แห่ง

## ๗) การพาณิชย์และกลุ่มอาชีพ

๑. สถานประกอบการด้านการพาณิชย์ ประกอบด้วย

๑.๑ ตลาดสดเอกชน	จำนวน	๑	แห่ง
๑.๒ ร้านค้าทั่วไป	จำนวน	๓๕	แห่ง
๑.๓ สถานประกอบกิจการที่เป็นอันตรายต่อสุขภาพ	จำนวน	๒๘	แห่ง
๑.๔ ผู้จดทะเบียนพาณิชย์	จำนวน	๒๐๘	ราย

๒. กลุ่มอาชีพ ประกอบด้วย

๒.๑ กองทุนหมู่บ้าน	จำนวน	๕	กลุ่ม
๒.๒ กลุ่มออมทรัพย์	จำนวน	๕	กลุ่ม
๒.๓ กลุ่มอาชีพ	จำนวน	๑๒	กลุ่ม
๒.๔ กลุ่มผลิตข้าวชุมชน	จำนวน	๕	กลุ่ม

## ๘) แรงงาน

ประชาชนในเขตเทศบาลตำบลสันทรายส่วนใหญ่ประกอบอาชีพ รับจ้างทั่วไป เกษตรกรรมพนักงาน/รับราชการ ค้าขาย ตามลำดับ นอกจากนั้นประกอบอาชีพ ธุรกิจส่วนตัว และอาชีพอื่นๆ รวมทั้งมีการประกอบอาชีพควบคู่กันไปทั้งสองอย่าง เช่น รับจ้างและเกษตรกรรม เกษตรกรรมและค้าขาย เป็นต้น ผลผลิตทางการเกษตรที่สำคัญ ได้แก่ ข้าว

รายได้ของประชากรส่วนใหญ่มาจากอาชีพรับจ้างทั่วไป รองลงมาคือเกษตรกรรม และอาชีพอื่นๆ รายได้ครัวเรือนเฉลี่ย ๒๘๒,๙๑๒.๘๖ บาท/ปี และรายได้บุคคลเฉลี่ย ๑๐๒,๔๗๕.๘๑ บาท / ปี (ที่มา : ข้อมูลความจำเป็นพื้นฐาน ระดับ อปท. ประจำปี พ.ศ. ๒๕๖๕)

อาชีพของประชากรที่อาศัยอยู่จริง จากผลการจัดเก็บข้อมูล จปฐ. ระดับอปท. ประจำปี พ.ศ. ๒๕๖๕

อาชีพ	ชาย (คน)	หญิง (คน)	รวม (คน)	คิดเป็นร้อยละ
กำลังศึกษา	๑๔๕	๑๓๙	๒๘๔	๑๔.๕๓
ไม่มีอาชีพ	๓๙	๖๖	๑๐๕	๕.๓๗
เกษตร-ทำนา	๑๑๓	๖๖	๑๗๙	๙.๑๖
เกษตร-ทำไร่	๓	๑	๔	๐.๒๐
เกษตร-ทำสวน	๔	๔	๘	๐.๔๑
เกษตร-ประมง	๐	๐	๐	๐.๐๐
เกษตร-ปศุสัตว์	๑	๐	๑	๐.๐๕
พนักงาน-รับราชการ	๘๒	๗๒	๑๕๔	๗.๘๘
พนักงาน-รัฐวิสาหกิจ	๖	๐	๖	๐.๓๑
พนักงานบริษัท	๒๐	๑๙	๓๙	๑.๙๙
รับจ้างทั่วไป	๓๔๖	๓๔๙	๖๙๕	๓๕.๕๕
ค้าขาย	๖๖	๑๗๕	๒๔๑	๑๒.๓๓
ธุรกิจส่วนตัว	๒๗	๒๗	๕๔	๒.๗๖
อาชีพอื่น	๗๓	๑๑๒	๑๘๕	๙.๔๖
<b>รวม</b>	<b>๙๒๕</b>	<b>๑,๐๓๐</b>	<b>๑,๙๕๕</b>	<b>๑๐๐.๐๐</b>

## ๑.๗ ศาสนา ประเพณี วัฒนธรรม

### ๑) การนับถือศาสนา

ประชาชนในเขตเทศบาลตำบลสันทรายส่วนใหญ่ นับถือศาสนาพุทธ คิดเป็นร้อยละ ๙๖.๖๐ ของจำนวนประชากรทั้งหมด และอีกร้อยละ ๓.๔๐ นับถือศาสนาคริสต์ จำนวนศาสนสถาน (วัด) ในเขตเทศบาลมี ๕ แห่ง ได้แก่

๑. วัดสันทราย ตั้งอยู่ หมู่ที่ ๑ บ้านสันทราย
๒. วัดจอมจันทร์ ตั้งอยู่ หมู่ที่ ๒ บ้านจอมจันทร์
๓. วัดจันทาโลก ตั้งอยู่ หมู่ที่ ๔ บ้านเด่น
๔. วัดชัยมงคล ตั้งอยู่ หมู่ที่ ๗ บ้านดง
๕. วัดโพธาราม ตั้งอยู่ หมู่ที่ ๘ บ้านโพธาราม

### ๒) ประเพณีและงานประจำปี

ประเพณีในท้องถิ่นที่สำคัญได้แก่

๑. **ประเพณีสงกรานต์** เป็นประเพณีเก่าแก่มาแต่โบราณ ตรงกับวันที่ ๑๓ เมษายนของทุกปี ชาวเชียงรายถือว่าเป็นวันขึ้นปีใหม่ เปลี่ยนศักราชใหม่ ชาวบ้านเรียกกันว่า “วันสังขารล่อง หมายถึง อายุสังขารของคนเราได้ล่วงเลยไปอีกปีหนึ่ง นิยมฉลองไปจนถึงวันที่ ๑๗ เมษายน ในแต่ละวันจะมีกิจกรรมต่าง ๆ เช่น การขนทรายเข้าวัด สรงน้ำพระพุทธรูป ทำความสะอาดบริเวณที่พักอาศัย รดน้ำดำหัวผู้ใหญ่

๒. **ประเพณีรดน้ำดำหัว** เป็นการแสดงความคารวะแก่ผู้ใหญ่ เรียกว่า เพื่อขอขมาลาโทษในความผิดพลาดต่างๆ ที่ผ่านมา เป็นการแสดงออกถึง “กตเวทิตาธรรม” ต่อผู้ใหญ่ ครูบาอาจารย์ หรือบุคคลที่เคารพนับถือ

๓. **ประเพณีสืบทอด** เป็นประเพณีของชาวไทยล้านนาโดยทั่วไป มีทั้งการสืบทอดเมือง สืบทอดบ้าน และสืบทอดบุคคล เพื่อความเป็นสิริมงคล ความเจริญรุ่งเรือง มีการเตรียมเครื่องบูชาเช่นไหว้ต่าง ๆ มากมาย เพื่อบูชาพระเสื้อเมือง พระทรงเมือง ส่วนการสืบทอดบุคคลนั้น มักจะทำเนื่องในวันเกิด งานขึ้นปีใหม่ หรือเมื่อเจ็บป่วย

๔. **ประเพณีเข้าพรรษา** ประมาณเดือนกรกฎาคมของทุกปีมีกิจกรรม การทำบุญตักบาตรและการแห่เทียนพรรษา

๕. **ประเพณีทานข้าวสลาก** หรือภาษาพื้นเมือง เรียกว่า “**ตานก๋วยสลาก**” หมายถึง ประเพณีถวายสลากภัต เริ่มในวันเพ็ญเดือนสิบสองเหนือตลอดเดือน แล้วแต่ที่ใดจะเห็นเหมาะสมจัดในวันใดก่อนวันเพ็ญ ถือเป็น “**วันดา**”ชาวบ้านจะเตรียมเครื่องไทยทาน แล้วนำไปวัดที่จัดงานเพื่อถวายพระ สามเณร มีการเขียนคำอุทิศส่วนกุศลไปให้ผู้ตาย และพวกเทวดาทั้งหลาย มีการจับสลากในการถวายตามหมายเลข ว่าตรงกับพระรูปใด พระรูปนั้นก็รับพระเคน และจะให้พร

๖. **ประเพณีลอยกระทง** มีการลอยกระทงเช่นเดียวกับภาคอื่นๆ ในวันยี่เป็ง (วันเพ็ญเดือน สิบสอง) ของทุกปี และมีการจัดงานรื่นเริง จุดเทียนเล่นไฟ

๗. **ประเพณีทำบุญปอยมี** ๓ อย่าง คือ

๗.๑ ปอยหลวง มีการทำบุญอย่างใหญ่โต เช่น ฉลองโบสถ์ วิหาร มักจะทำกันในเดือน ๕ - ๘ เหนือ (ระหว่างเดือนกุมภาพันธ์ - พฤษภาคม) ซึ่งเป็นระยะเวลาหลังจากเก็บข้าวแล้ว

๗.๒ ปอยน้อย หรือปอยบวชลูกแก้ว เป็นประเพณีบวชพระหรือบวชเณร ก่อนทำบุญปอยน้อย เจ้าภาพจะปรึกษาญาติพี่น้องก่อนว่าผู้ใดจะรับเอาอะไรในอุปัชฌาย์โดยการบอกบุญด้วยปาก

๗.๓ ปอยข้าวสังข์ คือ การทำบุญอุทิศส่วนกุศลให้แก่ผู้ตาย การทำบุญปอยข้าวสังข์ จะต้องนิมนต์พระมาสวดและเทศนาที่บ้าน เครื่องไทยทานที่นิยมถวายเป็นบ้านเล็ก ๆ หรือเรือสำเภา มีข้าวของต่าง ๆ เช่น เสื้อผ้า หม้อ ถังน้ำ กระจก หวี ฯลฯ เป็นต้น

๘. **วันสำคัญต่างๆ ที่เกี่ยวกับพุทธศาสนา** ประชาชนส่วนใหญ่ซึ่งนับถือศาสนาพุทธเมื่อถึงวันสำคัญทางพุทธศาสนา เช่น วันวิสาขบูชา วันอาสาฬหบูชา วันมาฆบูชา วันพระ และวันอื่นๆ จะทำบุญตักบาตรเข้าวัดฟังเทศน์ เวียนเทียน เป็นต้น

### ๓) ภูมิปัญญาท้องถิ่นภาษาถิ่น

ภูมิปัญญาท้องถิ่น มีหลากหลายประเภท เช่น ความรู้ด้านสมุนไพร หมอพื้นบ้าน ด้านการอนุรักษ์ศิลปวัฒนธรรมท้องถิ่น งานฝีมือ เป็นต้น และประชาชนส่วนใหญ่ ใช้ภาษาล้านนา (คำเมือง) ในการติดต่อสื่อสารกันในชีวิตประจำวัน

### ๔) OTOP สินค้าพื้นเมืองและของที่ระลึก

สินค้าพื้นเมืองและของที่ระลึกที่จำหน่าย ส่วนใหญ่งานเป็นฝีมือของผู้สูงอายุ เช่น เครื่องจักสาน ผ้าทอพื้นเมือง และตุ๊ก เป็นต้น

## ๑.๘ ทรัพยากรธรรมชาติ

### ๑) น้ำ

พื้นที่เทศบาลตำบลสันทราย มีแหล่งน้ำธรรมชาติไหลผ่าน ได้แก่ แม่น้ำจันไหลผ่าน หมู่ที่ ๑ บ้านสันทราย หมู่ที่ ๒ บ้านจอมจันทร์ หมู่ที่ ๔ บ้านเด่นและหมู่ที่ ๘ บ้านโพธาราม ความยาวประมาณ ๓.๕ กิโลเมตร ใช้ประโยชน์ในการเพาะปลูกพืชได้ทั้งฤดูฝน และฤดูแล้ง และมีลำเหมืองสาธารณะประโยชน์ จำนวน ๑๗ สาย และมีแหล่งน้ำผิวดิน จำนวน ๔ แห่ง รวม ๒๔ ไร่ หรือร้อยละ ๑.๕๘ ของพื้นที่ทั้งหมด แหล่งน้ำผิวดิน ได้แก่

๑. สระเก็บน้ำหนองปานอ หมู่ที่ ๑ มีพื้นที่ ๔ ไร่ ระดับความลึกเฉลี่ย ๑.๕ เมตร
๒. สระเก็บน้ำหนองสีแจ่ง หมู่ที่ ๑ มีพื้นที่ ๔ ไร่ ระดับความลึกเฉลี่ย ๒ เมตร
๓. สระเก็บน้ำหนองบัวหมู่ที่ ๔ มีพื้นที่ ๒๐ ไร่ ระดับความลึกเฉลี่ย ๑.๕ เมตร

#### แหล่งน้ำที่สร้างขึ้นเพื่อใช้ประโยชน์ในการเกษตรได้แก่

๑. ฝ่ายห้างดำ พื้นที่รับน้ำเพื่อทำการเกษตร ได้แก่ หมู่ที่ ๑ , ๒ , ๔ , ๗ พื้นที่ทำการเกษตร ประมาณ ๑,๕๐๐ ไร่
๒. ฝ่ายโพธารามพื้นที่รับน้ำเพื่อทำการเกษตรได้แก่หมู่ที่ ๑ , ๒ , ๘ พื้นที่ทำการเกษตร ประมาณ ๒,๐๐๐ ไร่

#### ๒) ป่าไม้

ไม่มีพื้นที่ป่าไม้ในเขตพื้นที่ แต่มีพื้นที่ติดป่าไม้ บริเวณด้านทิศตะวันออกเขตพื้นที่องค์การบริหารส่วนตำบล สันทราย

#### ๓) ภูเขา

ไม่มีภูเขาในเขตพื้นที่ แต่มีพื้นที่ติดต่อภูเขขนาดเล็ก บริเวณด้านทิศตะวันออก เขตพื้นที่องค์การบริหาร ส่วนตำบลสันทราย

#### ๔) ทรัพยากรธรรมชาติที่สำคัญขององค์กรปกครองส่วนท้องถิ่น

##### การระบายน้ำ

๑. พื้นที่ที่น้ำท่วมถึงคิดเป็นร้อยละ ๑๕ ของพื้นที่ทั้งหมด
๒. ระยะเวลาเฉลี่ยที่น้ำท่วมขังนานที่สุด ๒ วัน ประมาณช่วงเดือนกรกฎาคม

##### น้ำเสีย

๑. ปริมาณน้ำเสีย ๘๕๐ ลูกบาศก์เมตร/วัน
๒. เทศบาลตำบลสันทรายยังไม่มีระบบบำบัดน้ำเสีย
๓. ค่า BOD. (ค่า/ปริมาณความสกปรก) ๕๘ลูกบาศก์เมตร/วัน

##### ขยะ

เทศบาลตำบลสันทรายได้เริ่มดำเนินการบริการจัดเก็บขยะตั้งแต่ปี พ.ศ. ๒๕๕๑ เป็นต้นมา โดยนำไปกำจัดทิ้งที่บ่อฝังกลบของเอกชน ต่อมาในปี พ.ศ. ๒๕๕๕ บ่อฝังกลบของเอกชนถูกสั่งปิดบ่อกำจัดขยะ จึงทำให้ไม่มีสถานที่กำจัดขยะ เทศบาลตำบลสันทรายจึงได้ดำเนินการกำจัดขยะโดยใช้เตาเผาขยะนับตั้งแต่นั้นเป็นต้นมาโดย ปริมาณขยะที่จัดเก็บได้เฉลี่ย ๓๕๐ กิโลกรัม/เดือน เครื่องมือเครื่องใช้ในการจัดเก็บขยะ ได้แก่ รถบรรทุกขยะแบบ เปิดข้างเทท้าย ขนาด ๖ ตัน จำนวน ๑ คัน

## ส่วนที่ ๒ ยุทธศาสตร์การพัฒนาระดับมหภาค

### ๒.๑ ความสัมพันธ์ระหว่างแผนพัฒนาระดับมหภาค

#### ๑) แผนยุทธศาสตร์ชาติ ๒๐ ปี (พ.ศ. ๒๕๖๑ - ๒๕๘๐)

วิสัยทัศน์ประเทศไทย คือ “ ประเทศมีความมั่นคง มั่งคั่ง ยั่งยืน เป็นประเทศพัฒนาแล้ว ด้วยการพัฒนาตามปรัชญาเศรษฐกิจพอเพียง ”

**ความมั่นคง** หมายถึง การมีความมั่นคงปลอดภัยจากภัยและการเปลี่ยนแปลงทั้งภายในประเทศและภายนอกประเทศในทุกระดับ ทั้งระดับประเทศ สังคม ชุมชน ครัวเรือน และปัจเจกบุคคล และมีความมั่นคงในทุกมิติ ทั้งมิติทางการทหาร เศรษฐกิจ สังคม สิ่งแวดล้อม และการเมือง เช่น ประเทศมีความมั่นคงในเอกราชและอธิปไตย มีการปกครองระบอบประชาธิปไตยที่มีพระมหากษัตริย์ทรงเป็นประมุข สถาบันชาติ ศาสนา พระมหากษัตริย์ มีความเข้มแข็งเป็นศูนย์กลาง และเป็นที่ยึดเหนี่ยวจิตใจของประชาชนมีระบบการเมืองที่มั่นคงเป็นกลไกที่นำไปสู่การบริหารประเทศที่ต่อเนื่องและโปร่งใสตามหลักธรรมาภิบาล สังคมมีความปรองดองและความสามัคคี สามารถผนึกกำลังเพื่อพัฒนาประเทศ ชุมชนมีความเข้มแข็ง ครอบครัวมีความอบอุ่น ประชาชนมีความมั่นคงในชีวิตมีงานและรายได้ที่มั่นคงพอเพียงกับการดำรงชีวิต มีการออมสำหรับวัยเกษียณ ความมั่นคงของอาหารพลังงานและน้ำมีที่อยู่อาศัยและความปลอดภัยในชีวิตทรัพย์สิน

**ความมั่งคั่ง** หมายถึง ประเทศไทยมีการขยายตัวของเศรษฐกิจอย่างต่อเนื่องและมีความยั่งยืนจนเข้าสู่กลุ่มประเทศรายได้สูง ความเหลื่อมล้ำของการพัฒนาลดลง ประชากรมีความอยู่ดี มีสุข ได้รับผลประโยชน์จากการพัฒนาอย่างเท่าเทียมกันมากขึ้น และมีการพัฒนาอย่างทั่วถึงทุกภาคส่วน มีคุณภาพชีวิตตามมาตรฐานขององค์การสหประชาชาติ ไม่มีประชาชนที่อยู่ในภาวะความยากจน เศรษฐกิจในประเทศมีความเข้มแข็ง ขณะเดียวกันต้องมีความสามารถในการแข่งขันกับประเทศต่าง ๆ ทั้งในตลาดโลก และตลาดภายในประเทศ เพื่อให้สามารถสร้างรายได้ ทั้งจากภายในและภายนอกประเทศ ตลอดจนมีการสร้างฐานเศรษฐกิจและสังคมแห่งอนาคต เพื่อให้สอดคล้องกับบริบทการพัฒนาที่เปลี่ยนแปลงไป และประเทศไทยมีบทบาทที่สำคัญในเวทีโลก และมีความสัมพันธ์ทางเศรษฐกิจและการค้ากับประเทศในภูมิภาคเอเชีย เป็นจุดสำคัญของการเชื่อมโยงในภูมิภาค ทั้งการคมนาคมขนส่ง การผลิต การค้า การลงทุน และการทำธุรกิจ เพื่อให้เป็นพลังในการพัฒนา นอกจากนี้ ยังมีความสมบูรณ์ในทุนที่จะสามารถสร้างการพัฒนาต่อเนื่องไปได้ ได้แก่ ทุนมนุษย์ ทุนทางปัญญา ทุนทางการเงิน ทุนที่เป็นเครื่องมือเครื่องจักร ทุนทางสังคม และทุนทรัพยากรธรรมชาติและสิ่งแวดล้อม

**ความยั่งยืน** หมายถึง การพัฒนาที่สามารถสร้างความเจริญสร้างรายได้ และคุณภาพชีวิตของประชาชนให้เพิ่มขึ้นอย่างต่อเนื่อง ซึ่งเป็นการเจริญเติบโตของเศรษฐกิจ ที่อยู่บนหลักการใช้การรักษาและการฟื้นฟูฐานทรัพยากรธรรมชาติอย่างยั่งยืน ไม่ใช้ทรัพยากรธรรมชาติจนเกินพอดี ไม่สร้างมลภาวะต่อสิ่งแวดล้อมจนเกินความสามารถในการรองรับและเยียวยาของระบบนิเวศ การผลิตและการบริโภคเป็นมิตรกับสิ่งแวดล้อมและสอดคล้องกับเป้าหมายการพัฒนาที่ยั่งยืน ทรัพยากรธรรมชาติมีความอุดมสมบูรณ์มากขึ้น และสิ่งแวดล้อมมีคุณภาพดีขึ้น คนมีความรับผิดชอบต่อสังคม มีความเอื้ออาทร เสียสละ เพื่อผลประโยชน์ส่วนรวม รัฐบาลมีนโยบายที่มุ่งประโยชน์ส่วนรวมอย่างยั่งยืน และให้ความสำคัญกับการมีส่วนร่วมของประชาชน และทุกภาคส่วนในสังคมยึดถือและปฏิบัติตามหลักปรัชญาของเศรษฐกิจพอเพียง เพื่อการพัฒนาอย่างสมดุลมีเสถียรภาพและยั่งยืน





เป้าหมายการพัฒนาประเทศ คือ “ประเทศชาติมั่นคง ประชาชนมีความสุข เศรษฐกิจพัฒนาอย่างต่อเนื่อง สังคมเป็นธรรม ฐานทรัพยากรธรรมชาติยั่งยืน” โดยยกระดับศักยภาพของประเทศในหลากหลายมิติ พัฒนาคนในทุกมิติและในทุกช่วงวัย ให้เป็นคนดีเก่งและมีคุณภาพ สร้างโอกาสและความเสมอภาคทางสังคมสร้างการเติบโตบนคุณภาพชีวิตที่เป็นมิตรกับสิ่งแวดล้อม และมีภาครัฐของประชาชน เพื่อประชาชนและประโยชน์ส่วนรวม

### ประกอบด้วยยุทธศาสตร์ ๖ ด้านคือ

#### ๑. ยุทธศาสตร์ด้านความมั่นคง

(๑) เสริมสร้างความมั่นคงของสถาบันหลัก และการปกครองระบอบประชาธิปไตยอันมีพระมหากษัตริย์ทรงเป็นประมุข

(๒) ปฏิรูปกลไกการบริหารประเทศและพัฒนาความมั่นคงทางการเมือง ขจัดคอร์รัปชัน สร้างความเชื่อมั่นในกระบวนการยุติธรรม

(๓) การรักษาความมั่นคงภายใน และความสงบเรียบร้อยภายใน ตลอดจนการบริหารจัดการความมั่นคงชายแดนและชายฝั่งทะเล

(๔) การพัฒนาระบบกลไกมาตรการและความร่วมมือระหว่างประเทศทุกระดับ และรักษาคุณภาพความสัมพันธ์กับประเทศมหาอำนาจ เพื่อป้องกันและแก้ไขปัญหาความมั่นคงรูปแบบใหม่

(๕) การพัฒนาเสริมสร้างศักยภาพการผนึกกำลังป้องกันประเทศ การรักษาความสงบเรียบร้อยภายในประเทศ สร้างความร่วมมือกับประเทศเพื่อนบ้านและมิตรประเทศ

(๖) การพัฒนาระบบการเตรียมพร้อมแห่งชาติและระบบบริหารจัดการภัยพิบัติรักษาความมั่นคงของฐานทรัพยากรธรรมชาติสิ่งแวดล้อม

(๗) การปรับกระบวนการทำงานของกลไกที่เกี่ยวข้องจากแนวตั้งสู่แนวนานมากขึ้น

#### ๒. ยุทธศาสตร์ด้านการสร้างความสามารถในการแข่งขัน

(๑) การพัฒนาสมรรถนะทางเศรษฐกิจ ส่งเสริมการค้า การลงทุน พัฒนาสู่ชาติการค้า

(๒) การพัฒนาภาคการผลิตและบริการเสริมสร้างฐานการผลิตเข้มแข็งยั่งยืน และส่งเสริมเกษตรกรรายย่อยสู่เกษตรกรยั่งยืนเป็นมิตรกับสิ่งแวดล้อม

(๓) การพัฒนาผู้ประกอบการและเศรษฐกิจชุมชน พัฒนาทักษะผู้ประกอบการ ยกกระดับผลิตภาพแรงงาน และพัฒนา SMEs สู่อุตสาหกรรม

(๔) การพัฒนาพื้นที่เศรษฐกิจพิเศษและเมืองพัฒนาเขตเศรษฐกิจพิเศษชายแดนและพัฒนาระบบเมืองศูนย์กลางความเจริญ

(๕) การลงทุนพัฒนาโครงสร้างพื้นฐาน ด้านการขนส่งความมั่นคง และพลังงานระบบเทคโนโลยีสารสนเทศและการวิจัยและพัฒนา

(๖) การเชื่อมโยงกับภูมิภาคและเศรษฐกิจโลก สร้างความเป็นหุ้นส่วนการพัฒนากับนานาชาติ ส่งเสริมให้ไทยเป็นฐานของการประกอบธุรกิจ ฯลฯ

#### ๓. ยุทธศาสตร์การพัฒนาและเสริมสร้างศักยภาพคน

(๑) พัฒนาศักยภาพคนตลอดช่วงชีวิต

(๒) การยกระดับการศึกษา และการเรียนรู้ให้มีคุณภาพเท่าเทียม และทั่วถึง

(๓) ปกป้องระเบียบวินัยคุณธรรมจริยธรรมค่านิยมที่พึงประสงค์

(๔) การสร้างเสริมให้คนมีสุขภาพที่ดี

(๕) การสร้างความอยู่ดีมีสุขของครอบครัวไทย



**๔. ยุทธศาสตร์ด้านการสร้างโอกาสความเสมอภาคและเท่าเทียมกันทางสังคม**

- (๑) สร้างความมั่นคงและการลดความเหลื่อมล้ำทางเศรษฐกิจและสังคม
- (๒) พัฒนาระบบบริการและระบบบริหารจัดการสุขภาพ
- (๓) มีสภาพแวดล้อมและนวัตกรรมที่เอื้อต่อการดำรงชีวิตในสังคมสูงวัย
- (๔) สร้างความเข้มแข็งของสถาบันทางสังคม ทูทางวัฒนธรรมและความเข้มแข็งของชุมชน
- (๕) พัฒนาการสื่อสารมวลชนให้เป็นกลไกในการสนับสนุนการพัฒนา

**๕. ยุทธศาสตร์ด้านการสร้างการเติบโตบนคุณภาพชีวิตที่เป็นมิตรกับสิ่งแวดล้อม**

- (๑) จัดระบบอนุรักษ์ฟื้นฟูและป้องกันการทำลายทรัพยากรธรรมชาติ
- (๒) วางระบบบริหารจัดการน้ำให้มีประสิทธิภาพทั้ง ๒๕ ลุ่มน้ำ เน้นการปรับระบบการบริหารจัดการ

อุทกภัยอย่างบูรณาการ

- (๓) การพัฒนาและใช้พลังงานที่เป็นมิตรกับสิ่งแวดล้อม
- (๔) การพัฒนาเมืองอุตสาหกรรมเชิงนิเวศและเมืองที่เป็นมิตรกับสิ่งแวดล้อม
- (๕) การร่วมลดปัญหาโลกร้อนและปรับตัวให้พร้อมกับการเปลี่ยนแปลงสภาพภูมิอากาศ
- (๖) การใช้เครื่องมือทางเศรษฐศาสตร์และนโยบายการคลังเพื่อสิ่งแวดล้อม

**๖. ยุทธศาสตร์ด้านการปรับสมดุลและพัฒนาระบบการบริหารจัดการภาครัฐ**

- (๑) การปรับปรุงโครงสร้างบทบาทภารกิจของหน่วยงานภาครัฐให้มีขนาดที่เหมาะสม
- (๒) การวางระบบบริหารราชการแบบบูรณาการ
- (๓) การพัฒนาระบบบริหารจัดการกำลังคนและพัฒนาบุคลากรภาครัฐ
- (๔) การต่อต้านการทุจริตและประพฤติมิชอบ
- (๕) การปรับปรุงกฎหมายและระเบียบต่าง ๆ ให้ทันสมัยเป็นธรรม และเป็นสากล
- (๖) พัฒนาระบบการให้บริการประชาชนของหน่วยงานภาครัฐ
- (๗) ปรับปรุงการบริหารจัดการรายได้และรายจ่ายของภาครัฐ

**การประเมินผลการพัฒนาตามยุทธศาสตร์ชาติ ๖ ด้านประกอบด้วย**

๑. ความอยู่ดี มีสุข ของคนไทยและสังคมไทย
๒. ชีตความสามารถในการแข่งขัน การพัฒนาเศรษฐกิจและการกระจายรายได้
๓. การพัฒนาทรัพยากรมนุษย์ของประเทศ
๔. ความเท่าเทียมและความเสมอภาคของสังคม
๕. ความหลากหลายทางชีวภาพ คุณภาพสิ่งแวดล้อม และความยั่งยืนของทรัพยากรธรรมชาติ
๖. ประสิทธิภาพการบริหารจัดการ และการเข้าถึงการให้บริการของภาครัฐ



## ๒) แผนพัฒนาเศรษฐกิจและสังคมแห่งชาติ ฉบับที่ ๑๓ (พ.ศ. ๒๕๖๖ – ๒๕๗๐)

แผนพัฒนาเศรษฐกิจและสังคมแห่งชาติ ฉบับที่ ๑๓ (พ.ศ. ๒๕๖๖ -๒๕๗๐) มีสถานะเป็นแผนระดับที่ ๒ ซึ่งเป็นกลไกที่สำคัญในการแปลงยุทธศาสตร์ชาติไปสู่การปฏิบัติ และใช้เป็นกรอบสำหรับการจัดทำแผนระดับที่ ๓ เพื่อให้กาตรดำเนินงานของภาคีการพัฒนาที่เกี่ยวข้องสามารถสนับสนุนการบรรลุเป้าหมายตามยุทธศาสตร์ชาติ ตามกรอบระยะเวลาที่คาดหวังไว้ได้ โดยพระราชบัญญัติสภาพัฒนาการเศรษฐกิจและสังคมแห่งชาติ พ.ศ. ๒๕๖๑ บัญญัติให้แผนพัฒนาเศรษฐกิจและสังคมแห่งชาติ ฉบับที่ ๑๓ เริ่ม ณ วันที่ ๑ ตุลาคม ๒๕๖๕ ครอบคลุม ปีงบประมาณ พ.ศ. ๒๕๖๖ – ๒๕๗๐ ซึ่งเป็นระยะ ๕ ปีที่สองของยุทธศาสตร์ชาติ

การกำหนดทิศทางของแผนพัฒนาฯ ฉบับที่ ๑๓ ให้ประเทศสามารถก้าวข้ามความท้าทายต่าง ๆ เพื่อให้ “ประเทศมีความมั่นคง มั่งคั่ง ยั่งยืน เป็นประเทศพัฒนาแล้ว ด้วยการพัฒนาตามหลักปรัชญาเศรษฐกิจพอเพียง” ตามเจตนารมณ์ของยุทธศาสตร์ชาติ ได้อาศัยแก่นหลักและแนวคิด ๔ ประการ ดังนี้

๑. **หลักปรัชญาเศรษฐกิจพอเพียง** โดยสืบสาน รักษา ต่อยอดการพัฒนาตามหลักปรัชญาของเศรษฐกิจพอเพียง ผ่านการกำหนดทิศทางการพัฒนาประเทศอย่างมีเหตุผล ความพอประมาณ ภูมิคุ้มกันบนพื้นฐานของความรู้ คุณธรรม และความเพียร

๒. การสร้างความสามารถในการ “ล้มแล้ว ลุกไว้” โดยมุ่งเน้นการพัฒนาใน ๓ ระดับ ประกอบด้วย ๑) การพร้อมรับ หรือระดับ “อยู่รอด” ๒) การปรับตัว หรือ ระดับ “พอเพียง” ๓) การเปลี่ยนแปลงเพื่อพร้อมเติบโตอย่างยั่งยืน หรือ ระดับ “ยั่งยืน”

๓. เป้าหมายการพัฒนาอย่างยั่งยืนของสหประชาชาติ โดยกำหนดทิศทางการพัฒนาที่อยู่บนพื้นฐานของแนวคิด “ไม่ทิ้งใครไว้ข้างหลัง” มุ่งเสริมสร้างคุณภาพชีวิตที่ดีให้กับประชาชนทุกกลุ่ม

๔. การพัฒนาเศรษฐกิจชีวภาพ เศรษฐกิจหมุนเวียน เศรษฐกิจสีเขียว โดยสร้างสำคัญกับการประยุกต์ใช้องค์ความรู้ทางด้านวิทยาศาสตร์ เทคโนโลยีสมัยใหม่ และความคิดสร้างสรรค์

### วัตถุประสงค์และเป้าหมายการพัฒนา

การพัฒนาประเทศในระยะเวลา ๕ ปี ของแผนพัฒนาฯ ฉบับที่ ๑๓ สามารถก้าวข้ามความท้าทายที่เป็นอุปสรรคต่อการบรรลุเป้าหมายตามยุทธศาสตร์ชาติ จำเป็นจะต้องเร่งแก้ไขจุดอ่อนและข้อจำกัดของประเทศที่มีอยู่เดิม รวมทั้งเพิ่มศักยภาพในการรับมือกับความเสี่ยงสำคัญที่มาจากการเปลี่ยนแปลงของบริบททั้งจากภายนอกและภายใน ตลอดจนการเสริมสร้างความสามารถในการสร้างสรรค์ประโยชน์จากโอกาสที่เกิดขึ้นได้อย่างเหมาะสมและทันท่วงที ด้วยเหตุนี้ การกำหนดทิศทางการพัฒนาประเทศในระยะของแผนพัฒนาฯ ฉบับที่ ๑๓ จึงมีวัตถุประสงค์ เพื่อ พลิกโฉมประเทศไทยสู่ “สังคมก้าวหน้า เศรษฐกิจสร้างมูลค่าอย่างยั่งยืน” ซึ่งหมายถึงการสร้างการเปลี่ยนแปลงที่ครอบคลุมตั้งแต่ระดับโครงสร้าง นโยบาย และกลไก เพื่อมุ่งเสริมสร้างสังคมที่ก้าวทันพลวัตของโลก และเกื้อหนุนให้คนไทยมีโอกาสที่จะพัฒนาตนเองได้อย่างเต็มศักยภาพ พร้อมยกระดับกิจกรรมการผลิตและการให้บริการให้สามารถสร้างมูลค่าเพิ่มที่สูงขึ้น โดยอยู่บนพื้นฐานของความยั่งยืนทางสิ่งแวดล้อม

เพื่อให้เป็นไปตามวัตถุประสงค์ข้างต้น แผนพัฒนาฯ ฉบับที่ ๑๓ จึงได้กำหนดเป้าหมายหลักของการพัฒนา จำนวน ๕ ประการ ประกอบด้วย

๑. การปรับโครงสร้างภาคการผลิตและบริการสู่เศรษฐกิจฐานนวัตกรรม มุ่งยกระดับขีดความสามารถในการแข่งขันของภาคการผลิตและบริการสำคัญ ผ่านการผลักดันส่งเสริมการสร้างมูลค่าเพิ่มโดยใช้นวัตกรรม เทคโนโลยี และความคิดสร้างสรรค์ ที่ตอบโจทย์การพัฒนาของสังคมยุคใหม่ และเป็นมิตรต่อสิ่งแวดล้อม พร้อมทั้งให้ความสำคัญกับการเชื่อมโยงเศรษฐกิจท้องถิ่นและผู้ประกอบการรายย่อยกับห่วงโซ่มูลค่าของภาคการผลิตและบริการเป้าหมาย รวมถึงพัฒนาระบบนิเวศที่ส่งเสริมการค้าการลงทุนและนวัตกรรม



๒. การพัฒนาคนสำหรับโลกยุคใหม่ มุ่งพัฒนาให้คนไทยมีทักษะและคุณลักษณะที่เหมาะสมกับโลกยุคใหม่ ทั้งทักษะในด้านความรู้ ทักษะทางด้านพฤติกรรม และคุณลักษณะตามบรรทัดฐานที่ดีของสังคมและเร่งรัดการเตรียมความพร้อมกำลังคนให้มีคุณภาพสอดคล้องกับความต้องการของตลาดแรงงาน และเอื้อต่อการปรับโครงสร้างเศรษฐกิจไปสู่ภาคการผลิตและบริการเป้าหมายที่มีศักยภาพและผลิตภาพสูงขึ้น รวมทั้งให้ความสำคัญกับการสร้างหลักประกันและความคุ้มครองทางสังคมที่สามารถส่งเสริมความมั่นคงในชีวิต

๓. การมุ่งสู่สังคมแห่งโอกาสและเป็นธรรม มุ่งลดความเหลื่อมล้ำทางเศรษฐกิจและสังคมทั้งในเชิงรายได้ พื้นที่ ความมั่งคั่ง และการแข่งขันของภาคธุรกิจ ด้วยการสนับสนุนช่วยเหลือกลุ่มเปราะบางและผู้ด้อยโอกาสให้มีโอกาสในการเลื่อนสถานะทางเศรษฐกิจและสังคม กระจายโอกาสทางเศรษฐกิจและจัดให้มีบริการสาธารณสุขที่มีคุณภาพอย่างทั่วถึงและเท่าเทียมในทุกพื้นที่ พร้อมทั้งเพิ่มโอกาสในการแข่งขันของภาคธุรกิจให้เปิดกว้างและเป็นธรรม

๔. การเปลี่ยนผ่านการผลิตและบริโภคไปสู่ความยั่งยืน มุ่งลดการก่อกมลพิษ ควบคู่ไปกับการผลักดันให้เกิดการใช้ทรัพยากรธรรมชาติอย่างมีประสิทธิภาพและสอดคล้องกับขีดความสามารถในการรองรับของระบบนิเวศ ตลอดจนลดปริมาณการปล่อยก๊าซเรือนกระจกเพื่อให้ประเทศไทยบรรลุเป้าหมายความเป็นกลางทางคาร์บอนภายในปี ๒๕๙๓ และบรรลุเป้าหมายการปล่อยก๊าซเรือนกระจกสุทธิเป็นศูนย์ภายในปี ๒๖๐๘

๕. การเสริมสร้างความสามารถของประเทศในการรับมือกับการเปลี่ยนแปลงและความเสี่ยงภายใต้บริบทโลกใหม่ มุ่งสร้างความพร้อมในการรับมือและแสวงหาโอกาสจากการเป็นสังคมสูงวัย การเปลี่ยนแปลงสภาพภูมิอากาศ ภัยโรคระบาด และภัยคุกคามทางไซเบอร์ พัฒนาโครงสร้างพื้นฐานและกลไกทางสถาบันที่เอื้อต่อการเปลี่ยนแปลงสู่ดิจิทัล รวมทั้งปรับปรุงโครงสร้างและระบบการบริหารงานของภาครัฐให้สามารถตอบสนองต่อการเปลี่ยนแปลงของบริษัททางเศรษฐกิจ สังคม และเทคโนโลยีได้อย่างทันเวลา มีประสิทธิภาพ และมีธรรมาภิบาล

โดยตัวชี้วัดและค่าเป้าหมายของแต่ละเป้าหมายหลัก มีดังนี้

เป้าหมายหลัก	ตัวชี้วัด	สถานะปัจจุบัน	ค่าเป้าหมายในปี ๒๕๗๐
๑. การปรับโครงสร้างการผลิตและบริการสู่เศรษฐกิจฐานนวัตกรรม	รายได้ประชากรต่อหัว	๗,๐๙๗ เหรียญสหรัฐต่อปี (๒๒๗,๐๐๐ บาท) ในปี ๒๕๖๔	๙,๓๐๐ เหรียญสหรัฐต่อปี (๓๐๐,๐๐๐ บาท)
๒. การพัฒนาคนสำหรับโลกยุคใหม่	ดัชนีความก้าวหน้าของคน (ประกอบด้วยตัวชี้วัดใน ๘ ด้าน ได้แก่ สุขภาพ การศึกษา ชีวิตการงาน รายได้ ที่อยู่อาศัยและสภาพแวดล้อม ชีวิตครอบครัวและชุมชน การคมนาคมและการสื่อสาร และการมีส่วนร่วม)	๐.๖๕๐๑ (ความก้าวหน้าของคนอยู่ในระดับปานกลาง ในปี ๒๕๖๓)	๐.๗๒๐๙ (ความก้าวหน้าของคนอยู่ในระดับสูง)

เป้าหมายหลัก	ตัวชี้วัด	สถานะปัจจุบัน	ค่าเป้าหมายในปี ๒๕๗๐
๓. การมุ่งสร้างสังคมแห่งโอกาสและความเป็นธรรม	ความแตกต่างของความ เป็นอยู่ (รายจ่าย) ระหว่าง กลุ่มประชากรที่มีฐานทาง เศรษฐกิจสูงสุด ร้อยละ ๑๐ และต่ำสุดร้อยละ ๔๐	๕.๖๘ เท่าในปี ๒๕๖๓	ต่ำกว่า ๕ เท่า
๔. การเปลี่ยนผ่านการผลิต และบริโภคไปสู่ความยั่งยืน	ปริมาณการปล่อยก๊าซ เรือนกระจก	ในปี ๒๕๖๒ การปล่อย ก๊าซเรือนกระจกในภาค พลังงานและขนส่ง ลดลง ร้อยละ ๑๗ เมื่อเทียบกับ ปริมาณการปล่อยก๊าซ เรือนกระจกในกรณีปกติ	การปล่อยก๊าซเรือน กระจกโดยรวม (ครอบคลุมภาค พลังงาน/คมนาคมและ ขนส่ง/กระบวนการ ทางอุตสาหกรรม/การ จัดการของเสียลดลง ไม่น้อยกว่าร้อยละ ๒๐ เมื่อเทียบกับปริมาณ การปล่อยก๊าซในกรณี ปกติ
๕. การเสริมสร้าง ความสามารถของประเทศ ในการรับมือกับการ เปลี่ยนแปลงและความเสี่ยง ภายใต้อิทธิพลโลกใหม่	ดัชนีรวมสะท้อนความสามารถในการรับมือกับการเปลี่ยนแปลง ประกอบด้วย ๔ ตัวชี้วัดย่อย ได้แก่		
	๑) ชีตความสามารถของ การปฏิบัติตามกฎอนามัย ระหว่างประเทศและการ เตรียมความพร้อมฉุกเฉิน ด้านสุขภาพ	ร้อยละ ๘๕ ในปี ๒๕๖๓	ร้อยละ ๙๐ โดย สมรรถนะหลักแต่ละ ด้านไม่ต่ำกว่าร้อยละ ๘๐
	๒) อันดับความเสี่ยงด้าน ภูมิอากาศ	อันดับเฉลี่ย ๕ ปี (๒๕๕๘-๒๕๖๒) เท่ากับ ๓๖.๘	อันดับเฉลี่ย ๕ ปี (๒๕๖๖-๒๕๗๐) ไม่น้อยกว่า ๔๐
	๓) อันดับความสามารถใน การแข่งขันด้านดิจิทัล	อันดับที่ ๓๘ ในปี ๒๕๖๔	อันดับที่ ๓๐
๔) อันดับประสิทธิภาพ ของรัฐบาล	อันดับที่ ๒๐ ในปี ๒๕๖๔	อันดับที่ ๑๕	

## หมุดหมายการพัฒนา

เพื่อถ่ายทอดเป้าหมายหลักไปสู่ภาพของการขับเคลื่อนที่ชัดเจนในลักษณะของวาระการพัฒหน้าที่เอื้อให้เกิดการทำงานร่วมกันของหลายหน่วยงานและหลายภาคส่วนในการผลักดันการพัฒนาเรื่องใดเรื่องหนึ่งให้เกิดผลได้ อย่างเป็นรูปธรรม แผนพัฒนาฯ ฉบับที่ ๑๓ จึงได้กำหนดหมุดหมายการพัฒนา จำนวน ๑๓ หมุดหมาย ซึ่งเป็นการ บ่งบอกถึงสิ่งที่ประเทศไทยปรารถนาจะ “เป็น” หรือมุ่งหวังจะ “มี” เพื่อสะท้อนประเด็นการพัฒนาที่มีลำดับ ความสำคัญสูงต่อการพลิกโฉมประเทศไทยสู่ “สังคมก้าวหน้า เศรษฐกิจสร้างมูลค่าอย่างยั่งยืน” โดยหมุดหมายทั้ง ๑๓ ประการ แบ่งออกได้เป็น ๔ มิติ ดังนี้

### ๑. มิติภาคการผลิตและบริการเป้าหมาย

หมุดหมายที่ ๑ ไทยเป็นประเทศชั้นนำด้านสินค้าเกษตรและเกษตรแปรรูปมูลค่าสูง

หมุดหมายที่ ๒ ไทยเป็นจุดหมายของการท่องเที่ยวที่เน้นคุณภาพและความยั่งยืน

หมุดหมายที่ ๓ ไทยเป็นฐานการผลิตยานยนต์ไฟฟ้าที่สำคัญของโลก

หมุดหมายที่ ๔ ไทยเป็นศูนย์กลางทางการแพทย์และสุขภาพมูลค่าสูง

หมุดหมายที่ ๕ ไทยเป็นประตูการค้าการลงทุนและยุทธศาสตร์ทางโลจิสติกส์ที่สำคัญของภูมิภาค

หมุดหมายที่ ๖ ไทยเป็นศูนย์กลางอุตสาหกรรมอิเล็กทรอนิกส์อัจฉริยะและอุตสาหกรรมดิจิทัลของ

อาเซียน

### ๒. มิติโอกาสและความเสมอภาคของเศรษฐกิจและสังคม

หมุดหมายที่ ๗ ไทยมีวิสาหกิจขนาดกลางและขนาดย่อมที่เข้มแข็ง มีศักยภาพ และสามารถแข่งขันได้

หมุดหมายที่ ๘ ไทยมีพื้นที่และเมืองอัจฉริยะที่น่าอยู่ ปลอดภัย เดิบดีได้อย่างยั่งยืน

หมุดหมายที่ ๙ ไทยมีความยากจนข้างรูลดลง และมีความคุ้มครองทางสังคมที่เพียงพอเหมาะสม

### ๓. มิติความยั่งยืนของทรัพยากรธรรมชาติและสิ่งแวดล้อม

หมุดหมายที่ ๑๐ ไทยมีเศรษฐกิจหมุนเวียนและสังคมคาร์บอนต่ำ

หมุดหมายที่ ๑๑ ไทยสามารถลดความเสี่ยงและผลกระทบจากภัยธรรมชาติและเปลี่ยนแปลงสภาพ

ภูมิอากาศ

### ๔. มิติปัจจัยผลักดันการพลิกโฉมประเทศ

หมุดหมายที่ ๑๒ ไทยมีกำลังสมรรถนะสูง มุ่งเรียนรู้อย่างต่อเนื่อง ตอบโจทย์การพัฒนาแห่งอนาคต

หมุดหมายที่ ๑๓ ไทยมีภาครัฐที่ทันสมัย มีประสิทธิภาพ และตอบโจทย์ประชาชน



แผนภาพความเชื่อมโยงระหว่างหมุดหมายการพัฒนา กับ เป้าหมายหลัก

๑. การปรับโครงสร้างภาคการผลิตและบริการสู่เศรษฐกิจฐานนวัตกรรม	๒. การพัฒนาคนสำหรับโลกยุคใหม่	๓. การมุ่งสู่สังคมแห่งโอกาสและความเป็นธรรม	๔. การเปลี่ยนผ่านการผลิตและบริโภคไปสู่ความยั่งยืน	๕. การเสริมสร้างความสามารถของประเทศในการรับมือกับการเปลี่ยนแปลงและความเสี่ยงภายใต้บริบทโลกใหม่
<p>๑ เกษตรและเกษตรแปรรูปมูลค่าสูง</p> <p>๒ การท่องเที่ยวเน้นคุณภาพและความยั่งยืน</p> <p>๓ ฐานการผลิตยานยนต์ไฟฟ้า</p> <p>๔ การแพทย์และสุขภาพมูลค่าสูง</p> <p>๕ ประตุการการค้าการลงทุนและโลจิสติกส์</p> <p>๖ อิเล็กทรอนิกส์อัจฉริยะและดิจิทัล</p> <p>๗ วิสาหกิจขนาดกลางและขนาดย่อมที่เข้มแข็งแข่งขันได้</p> <p>๘ พื้นที่และเมืองอัจฉริยะ</p> <p>๑๐ เศรษฐกิจหมุนเวียนและสังคมคาร์บอนต่ำ</p>	<p>๑ เกษตรและเกษตรแปรรูปมูลค่าสูง</p> <p>๒ การท่องเที่ยวเน้นคุณภาพและความยั่งยืน</p> <p>๓ ฐานการผลิตยานยนต์ไฟฟ้า</p> <p>๔ การแพทย์และสุขภาพมูลค่าสูง</p> <p>๕ ประตุการการค้าการลงทุนและโลจิสติกส์</p> <p>๖ อิเล็กทรอนิกส์อัจฉริยะและดิจิทัล</p> <p>๗ วิสาหกิจขนาดกลางและขนาดย่อมที่เข้มแข็งแข่งขันได้</p> <p>๘ พื้นที่และเมืองอัจฉริยะ</p> <p>๙ ความยากจนข้ามรุ่นและความคุ้มครองทางสังคม</p> <p>๑๒ กำลังคนสมรรถนะสูง</p>	<p>๑ เกษตรและเกษตรแปรรูปมูลค่าสูง</p> <p>๒ การท่องเที่ยวเน้นคุณภาพและความยั่งยืน</p> <p>๔ การแพทย์และสุขภาพมูลค่าสูง</p> <p>๕ ประตุการการค้าการลงทุนและโลจิสติกส์</p> <p>๗ วิสาหกิจขนาดกลางและขนาดย่อมที่เข้มแข็งแข่งขันได้</p> <p>๘ พื้นที่และเมืองอัจฉริยะ</p> <p>๙ ความยากจนข้ามรุ่นและความคุ้มครองทางสังคม</p> <p>๑๐ เศรษฐกิจหมุนเวียนและสังคมคาร์บอนต่ำ</p> <p>๑๒ กำลังคนสมรรถนะสูง</p>	<p>๑ เกษตรและเกษตรแปรรูปมูลค่าสูง</p> <p>๒ การท่องเที่ยวเน้นคุณภาพและความยั่งยืน</p> <p>๓ ฐานการผลิตยานยนต์ไฟฟ้า</p> <p>๕ ประตุการการค้าการลงทุนและโลจิสติกส์</p> <p>๘ พื้นที่และเมืองอัจฉริยะ</p> <p>๑๐ เศรษฐกิจหมุนเวียนและสังคมคาร์บอนต่ำ</p> <p>๑๑ ภัยธรรมชาติและการเปลี่ยนแปลงสภาพภูมิอากาศ</p>	<p>๑ เกษตรและเกษตรแปรรูปมูลค่าสูง</p> <p>๔ การแพทย์และสุขภาพมูลค่าสูง</p> <p>๖ อิเล็กทรอนิกส์อัจฉริยะและดิจิทัล</p> <p>๘ พื้นที่และเมืองอัจฉริยะ</p> <p>๑๐ เศรษฐกิจหมุนเวียนและสังคมคาร์บอนต่ำ</p> <p>๑๑ ภัยธรรมชาติและการเปลี่ยนแปลงสภาพภูมิอากาศ</p> <p>๑๑ ภาครัฐที่ทันสมัยมีประสิทธิภาพ</p>

## เป้าหมายการพัฒนาที่ยั่งยืน

เป้าหมายการพัฒนาที่ยั่งยืน (Sustainable Development Goals : SDGs) มีทั้งหมด ๑๗ เป้าหมาย (Goals) ภายใต้หนึ่งเป้าหมายจะประกอบไปด้วยเป้าหมายย่อย ๆ ที่เรียกว่า เป้าประสงค์ (Targets) ซึ่งมีจำนวนทั้งหมด ๑๖๙ เป้าประสงค์ และพัฒนา ตัวชี้วัด (Indicators) จำนวน ๒๓๒ ตัวชี้วัด (ทั้งหมด ๒๔๔ ตัวชี้วัดแต่มีตัวที่ซ้ำ ๑๒ ตัว) เพื่อติดตามความก้าวหน้าของเป้าประสงค์ดังกล่าว

### เป้าหมายทั้ง ๑๗ เป้าหมาย ประกอบด้วย

เป้าหมายที่ ๑ : ขจัดความยากจนทุกรูปแบบในทุกพื้นที่

เป้าหมายที่ ๒ : ยุติความหิวโหย บรรลุความมั่นคงทางอาหารและยกระดับโภชนาการและส่งเสริม

เกษตรกรรมที่ยั่งยืน

เป้าหมายที่ ๓ : สร้างหลักประกันว่าคนมีชีวิตที่มีสุขภาพดีและส่งเสริมความเป็นอยู่ที่ดีสำหรับทุกคนในทุกวัย

เป้าหมายที่ ๔ : สร้างหลักประกันว่าทุกคนมีการศึกษาที่มีคุณภาพอย่างครอบคลุมและเท่าเทียม และสนับสนุนโอกาสในการเรียนรู้ตลอดชีวิต

เป้าหมายที่ ๕ : บรรลุความเท่าเทียมระหว่างเพศ และเสริมอำนาจให้แก่สตรีและเด็กหญิง

เป้าหมายที่ ๖ : สร้างหลักประกันว่าจะมีการจัดให้มีน้ำและสุขอนามัยสำหรับทุกคนและมีการบริหารจัดการที่ยั่งยืนคน

เป้าหมายที่ ๗ : สร้างหลักประกันให้ทุกคนสามารถเข้าถึงพลังงานสมัยใหม่ที่ยั่งยืนในราคาที่ย่อมเยา

เป้าหมายที่ ๘ : ส่งเสริมการเติบโตทางเศรษฐกิจที่ต่อเนื่อง ครอบคลุม และยั่งยืน การจ้างงานเต็มที่ มีผลิตภาพ และการมีงานที่เหมาะสมสำหรับทุกคน

เป้าหมายที่ ๙ : สร้างโครงสร้างพื้นฐานที่มีความทนทาน ส่งเสริมการพัฒนาอุตสาหกรรมที่ครอบคลุมและยั่งยืน และส่งเสริมนวัตกรรม

เป้าหมายที่ ๑๐ : ลดความไม่เสมอภาคภายในประเทศและระหว่างประเทศ

เป้าหมายที่ ๑๑ : ทำให้เมืองและการตั้งถิ่นฐานของมนุษย์มีความครอบคลุม ปลอดภัย มีภูมิคุ้มกันและยั่งยืน

เป้าหมายที่ ๑๒ : สร้างหลักประกันให้มีรูปแบบการผลิตและการบริโภคที่ยั่งยืน

เป้าหมายที่ ๑๓ : ปฏิบัติการอย่างเร่งด่วนเพื่อต่อสู้การเปลี่ยนแปลงสภาพภูมิอากาศและผลกระทบที่เกิดขึ้น

เป้าหมายที่ ๑๔ : อนุรักษ์และใช้ประโยชน์จากมหาสมุทร ทะเล และทรัพยากรทางทะเลอย่างยั่งยืนเพื่อการพัฒนาที่ยั่งยืน

เป้าหมายที่ ๑๕ : ปกป้อง ปันฟู และสนับสนุนการใช้ระบบนิเวศบนบกอย่างยั่งยืน จัดการป่าไม้อย่างยั่งยืนต่อสู้การกลายสภาพเป็นทะเลทราย หยุดการเสื่อมโทรมของที่ดินและฟื้นสภาพดิน และหยุดยั้งการสูญเสียดiversity ความหลากหลายทางชีวภาพ

เป้าหมายที่ ๑๖ : ส่งเสริมสังคมที่สงบสุขและครอบคลุมเพื่อการพัฒนาที่ยั่งยืน ให้ทุกคนเข้าถึงความยุติธรรม และสร้างสถาบันที่มีประสิทธิภาพ รับผิดชอบ และครอบคลุมในทุกระดับ

เป้าหมายที่ ๑๗ : เสริมความเข้มแข็งให้แก่กลไกการดำเนินงานและฟื้นฟูหุ้นส่วนความร่วมมือระดับโลกเพื่อการพัฒนาที่ยั่งยืน





เป้าหมายการพัฒนาทั้ง ๑๗ ข้อ สะท้อน “๓ เสาหลักของมิติความยั่งยืน” (Three Pillars of Sustainability) คือ มิติด้านสังคม เศรษฐกิจ และสิ่งแวดล้อม บวกกับอีก ๒ มิติ คือ มิติด้านสันติภาพและสถาบัน และมิติด้านหุ้นส่วนการพัฒนา ที่เชื่อมร้อยทุกมิติของความยั่งยืนไว้ด้วยกัน รวมเป็น ๕ มิติ องค์การสหประชาชาติ แบ่งเป้าหมาย ๑๗ ข้อ ออกเป็น ๕ กลุ่ม (เรียกว่า ๕ Ps) ประกอบด้วย

**People (มิติด้านสังคม) :** ครอบคลุมเป้าหมายที่ ๑ ถึง เป้าหมายที่ ๕

**Prosperity (มิติด้านเศรษฐกิจ) :** ครอบคลุมเป้าหมายที่ ๗ ถึง เป้าหมายที่ ๑๑

**Planet (มิติด้านสิ่งแวดล้อม) :** ครอบคลุมเป้าหมายที่ ๖ เป้าหมายที่ ๑๒ ถึง เป้าหมายที่ ๑๕

**Peace (มิติด้านสันติภาพและสถาบัน) :** ครอบคลุมเป้าหมายที่ ๑๖

**Partnership (มิติด้านหุ้นส่วนการพัฒนา) :** ครอบคลุมเป้าหมายที่ ๑๗

**๓) แผนพัฒนาภาค/ แผนพัฒนากลุ่มจังหวัด / แผนพัฒนาจังหวัด**

#### ๑. แผนพัฒนาภาค

##### ยุทธศาสตร์การพัฒนภาคเหนือ

(๑) ปรับโครงสร้างการผลิตสู่การพึ่งตนเองตามแนวปรัชญาเศรษฐกิจพอเพียง และปรับระบบการผลิตที่สร้างมูลค่าเพิ่มอย่างสมดุล เพื่อคงความเป็นฐานเศรษฐกิจอย่างยั่งยืน เช่น การพัฒนาประสิทธิภาพการผลิต และสร้างมูลค่าเพิ่มให้ผลิตภัณฑ์การเกษตร

(๒) ยกระดับการค้าและบริการให้ได้มาตรฐาน ทันต่อการเปลี่ยนแปลงของกระแสตลาด เน้นการพัฒนาบุคลากร โครงสร้างพื้นฐาน และสิ่งอำนวยความสะดวกต่าง ๆ เช่น ระบบโลจิสติกส์เพื่อสนับสนุนการค้าการพัฒนาแหล่งท่องเที่ยว

(๓) พัฒนาเมืองศูนย์กลางความเจริญและเมืองชายแดนเพื่อรองรับการเชื่อมโยงในระดับนานาชาติ

(๔) พัฒนาคนและสังคมให้พร้อมรับการเปลี่ยนแปลง มีความมั่นคงและอยู่เย็นเป็นสุขร่วมกัน เช่น ด้านสุขภาพ ด้านการศึกษา แรงงาน ฯลฯ

(๕) พัฒนาศักยภาพของสถาบันครอบครัวและชุมชนให้มีความเข้มแข็งในการพัฒนาที่นำไปสู่การพึ่งตนเอง มีภูมิคุ้มกันตามหลักปรัชญาเศรษฐกิจพอเพียง

(๖) บริหารจัดการทรัพยากรธรรมชาติและสิ่งแวดล้อมอย่างยั่งยืน เน้นการอนุรักษ์ฟื้นฟูและใช้ประโยชน์อย่างสมดุล และเตรียมการป้องกันและรับมือภัยธรรมชาติ

#### ๒. แผนพัฒนากลุ่มจังหวัดภาคเหนือตอนบน ๒ (เชียงใหม่ พะเยา แพร่ น่าน) ประจำปี พ.ศ.

๒๕๖๖ - ๒๕๗๐

เป้าหมายการพัฒนาภายในปี ๒๕๗๐ กลุ่มจังหวัดภาคเหนือตอนบน ๒ จะเป็นเมืองน่าอยู่อย่างยั่งยืน

##### ประเด็นการพัฒนา ประกอบด้วย

ประเด็นการพัฒนาที่ ๑ สร้างสภาพแวดล้อมให้เหมาะสมต่อการค้าการลงทุนและเพิ่มมูลค่าการท่องเที่ยวทั้งระบบอย่างรวมถึงส่งเสริมภาคเกษตรและอุตสาหกรรมเกษตรให้มีมูลค่าสูงและสนับสนุนเศรษฐกิจฐานรากให้เข้มแข็ง

ประเด็นการพัฒนาที่ ๒ ส่งเสริมเกษตรปลอดภัยสู่เกษตรอินทรีย์และส่งเสริมการดูแลและบริการทางสุขภาพ

ประเด็นการพัฒนาที่ ๓ อนุรักษ์ทรัพยากรธรรมชาติและพัฒนาขีดความสามารถในการรับมือภัยพิบัติทั้งที่เกิดจากธรรมชาติและภัยที่เกิดจากมนุษย์

### ๓. แผนพัฒนาจังหวัดเชียงราย (พ.ศ. ๒๕๖๖ – ๒๕๗๐)

#### วิสัยทัศน์จังหวัดเชียงราย

“เชียงราย เมืองท่องเที่ยวสร้างสรรค์ สะอาด ปลอดภัย น่ายล”

เป้าหมายการพัฒนาจังหวัดเชียงราย เน้นการดำเนินการพัฒนา ๓ ประเด็นสำคัญเพื่อนำไปสู่การผลักดันให้เชียงรายเมืองท่องเที่ยวสร้างสรรค์สะอาดปลอดภัยน่ายลได้แก่

**เป้าหมายการพัฒนาเศรษฐกิจสร้างสรรค์ :** เพื่อสร้างการเจริญเติบโตทางเศรษฐกิจโดยเน้นการพัฒนาการท่องเที่ยวเชิงคุณค่าและยั่งยืน การค้าการลงทุนและบริการโลจิสติกส์เชิงสร้างสรรค์และการส่งเสริมนวัตกรรมสินค้าเกษตรมูลค่าสูงโดยดำรงฐานวัฒนธรรมล้านนาและสมดุลของทรัพยากรธรรมชาติและสิ่งแวดล้อม

**เป้าหมายการพัฒนาสิ่งแวดล้อมสร้างสรรค์ :** เพื่อสร้างสมดุลของระบบนิเวศและสนับสนุนการเติบโตอย่างยั่งยืนบนสังคมเศรษฐกิจสร้างสรรค์เพื่อรับรองการพัฒนาเมืองให้น่าอยู่ที่เป็นมิตรต่อสิ่งแวดล้อม

**เป้าหมายการพัฒนาสังคมสร้างสรรค์:** เพื่อยกระดับคุณภาพชีวิตลดความเหลื่อมล้ำในสังคม ส่งเสริมการเรียนรู้ตลอดชีวิตสำหรับคนทุกช่วงวัยและเสริมสร้างความปลอดภัยและความมั่นคงในชีวิตทรัพย์สินของประชาชนเพื่อนำไปสู่สังคมสร้างสรรค์

#### ประเด็นการพัฒนา

จากเป้าหมายการพัฒนาของจังหวัดที่กำหนดขึ้น สามารถแบ่งประเด็นการพัฒนา แบ่งออกเป็น ๕ ประเด็นสำคัญ ดังนี้

**ประเด็นการพัฒนาที่ ๑** การสร้างมูลค่าเพิ่มด้านการท่องเที่ยวเชิงสร้างสรรค์ โดยดำรงฐานวัฒนธรรมล้านนา

**ประเด็นการพัฒนาที่ ๒** การส่งเสริมการผลิตและพัฒนานวัตกรรม เพื่อยกระดับสินค้าเกษตรเชิงสร้างสรรค์ภายใต้แนวทางการพัฒนาที่ยั่งยืน

**ประเด็นการพัฒนาที่ ๓** การพัฒนาเศรษฐกิจสร้างสรรค์ ด้านการค้า การลงทุน การบริการและโลจิสติกส์

**ประเด็นการพัฒนาที่ ๔** การจัดการทรัพยากรธรรมชาติและสิ่งแวดล้อมให้ดำรงความสมบูรณ์และยั่งยืน

**ประเด็นการพัฒนาที่ ๕** การพัฒนาคุณภาพชีวิต และความมั่นคงเพื่อส่งเสริมสังคมสร้างสรรค์



ความเชื่อมโยงของประเด็นการพัฒนาของจังหวัดเชียงรายและเป้าหมายในการพัฒนารายประเด็น

ประเด็นการพัฒนา	เป้าหมายการพัฒนา
ประเด็นการพัฒนาที่ ๑ การสร้างมูลค่าเพิ่มด้านการท่องเที่ยวเชิงสร้างสรรค์ โดยดำรงฐานวัฒนธรรมล้านนา	<ul style="list-style-type: none"> <li>- การเพิ่มจำนวนแหล่งท่องเที่ยวเชิงสร้างสรรค์</li> <li>- การเพิ่มจำนวนของกิจกรรมที่ส่งเสริมการท่องเที่ยวเชิงสร้างสรรค์เพิ่มขึ้น</li> <li>- การเพิ่มจำนวนของสถานประกอบการด้านการท่องเที่ยวได้รับมาตรฐาน SHA</li> </ul>
ประเด็นการพัฒนาที่ ๒ การส่งเสริมการผลิตและพัฒนานวัตกรรมเพื่อ ยกระดับสินค้าเกษตรเชิงสร้างสรรค์ภายใต้แนว ทางการพัฒนาที่ยั่งยืน	<ul style="list-style-type: none"> <li>- การเพิ่มสัดส่วนสินค้าเกษตรที่ได้คุณภาพมาตรฐานสากลและเป็นมิตรกับสิ่งแวดล้อม</li> <li>- การเพิ่มจำนวนนวัตกรรมสินค้าเกษตรเชิงสร้างสรรค์</li> <li>- การส่งเสริมและยกระดับผลิตภัณฑ์ซากาแพและสมุนไพรสู่เกษตรมูลค่าสูงเชิงสร้างสรรค์</li> </ul>
ประเด็นการพัฒนาที่ ๓ การพัฒนาเศรษฐกิจสร้างสรรค์ด้านการค้า การลงทุนการบริการและโลจิสติกส์	<ul style="list-style-type: none"> <li>- การส่งเสริมการเพิ่มจำนวนผู้ประกอบการ/SMEs เศรษฐกิจสร้างสรรค์</li> <li>- การเพิ่มกิจกรรมในการส่งเสริมพัฒนาและเตรียมความพร้อมผู้ประกอบการภายใต้บริบทที่เปลี่ยนแปลง</li> <li>- การสนับสนุนสภาพแวดล้อมและระบบโลจิสติกส์ที่รองรับด้านการค้าการลงทุนการบริการ</li> </ul>
ประเด็นการพัฒนาที่ ๔ การจัดการทรัพยากรธรรมชาติและสิ่งแวดล้อม ให้ดำรงความสมบูรณ์และยั่งยืน	<ul style="list-style-type: none"> <li>- การเพิ่มจำนวนพื้นที่สีเขียว</li> <li>- การเพิ่มประสิทธิภาพการบริหารจัดการทรัพยากรน้ำ/หมอกควันไฟป่า</li> </ul>
ประเด็นการพัฒนาที่ ๕ การพัฒนาคุณภาพชีวิตและความมั่นคงเพื่อ ส่งเสริมสังคมสร้างสรรค์	<ul style="list-style-type: none"> <li>- การส่งเสริมการเรียนรู้ตลอดชีวิต</li> <li>- การลดอุบัติเหตุ /ภัยพิบัติ /ปลอดภัยเสพติด</li> <li>- การเฝ้าระวังและรับมือกับโรค Covid๑๙ และโรคอุบัติใหม่</li> </ul>

๔) ยุทธศาสตร์การพัฒนาขององค์กรปกครองส่วนท้องถิ่นในเขตจังหวัดเชียงราย (พ.ศ. ๒๕๖๖ - ๒๕๗๐)

วิสัยทัศน์

“ยึดหลักธรรมาภิบาลทำงานแบบมีส่วนร่วม ศูนย์รวมเศรษฐกิจการค้า พัฒนาคุณภาพชีวิต

ประชาชนมีความสุข”

ยุทธศาสตร์การพัฒนาขององค์กรปกครองส่วนท้องถิ่นในเขตจังหวัดเชียงราย (พ.ศ. ๒๕๖๖-๒๕๗๐)

ประกอบด้วย ๖ ด้าน ดังนี้

ยุทธศาสตร์ที่ ๑ การพัฒนาโครงสร้างพื้นฐานและระบบโลจิสติกส์ เชื่อมโยงกลุ่มจังหวัด กลุ่มอาเซียน+๖ และ GMS

กลยุทธ์ ๑.๑ พัฒนาโครงสร้างพื้นฐานและระบบโลจิสติกส์ให้ได้มาตรฐาน

กลยุทธ์ ๑.๒ พัฒนาแหล่งน้ำและระบบบริหารจัดการน้ำเพื่ออุปโภค บริโภค และการเกษตร



กลยุทธ์ ๑.๓ พัฒนาการบริหารจัดการโครงสร้างพื้นฐานรองรับการเจริญเติบโตของท้องถิ่นเพื่อเชื่อมโยง  
กลุ่มจังหวัด กลุ่มอาเซียน+๖ และ GMS

กลยุทธ์ ๑.๔ พัฒนางานด้านผังเมือง งานวิศวกรรมจราจร และงานควบคุมอาคาร

### **ยุทธศาสตร์ที่ ๒ การพัฒนาด้านเศรษฐกิจและการท่องเที่ยว**

กลยุทธ์ ๒.๑ ส่งเสริมและพัฒนากิจกรรมตามแนวทางปรัชญาเศรษฐกิจพอเพียง

กลยุทธ์ ๒.๒ ส่งเสริมและพัฒนาอาชีพและการตลาดเพื่อเพิ่มศักยภาพผลิตภัณฑ์ท้องถิ่นให้ได้มาตรฐานสากล

กลยุทธ์ ๒.๓ ส่งเสริมและพัฒนากิจกรรมท่องเที่ยว วิถีชีวิต และอัตลักษณ์ของคนในชุมชน

กลยุทธ์ ๒.๔ ส่งเสริม อนุรักษ์และเผยแพร่ศิลปวัฒนธรรมประเพณีท้องถิ่น

### **ยุทธศาสตร์ที่ ๓ การพัฒนาการศึกษาและการสาธารณสุข**

กลยุทธ์ ๓.๑ ส่งเสริมและพัฒนากิจการศึกษาทั้งในระบบ นอกระบบ และการศึกษาตามอัธยาศัยให้ได้  
มาตรฐานการศึกษา

กลยุทธ์ ๓.๒ ส่งเสริมและพัฒนากิจการศึกษาสู่อาชีพ

กลยุทธ์ ๓.๓ ส่งเสริมและพัฒนากิจการจัดการศึกษาโรงเรียนประชาคมอาเซียนในเขตพัฒนาเศรษฐกิจชายแดน

กลยุทธ์ ๓.๔ ส่งเสริมและพัฒนาสุขภาวะที่ดีของประชาชนในท้องถิ่น

กลยุทธ์ ๓.๕ ส่งเสริมและสนับสนุนการพัฒนาระบบการบริการสาธารณสุข

### **ยุทธศาสตร์ที่ ๔ การพัฒนาคุณภาพชีวิตและการป้องกันบรรเทาสาธารณภัย**

กลยุทธ์ ๔.๑ รักษาความสงบเรียบร้อยเพื่อความปลอดภัยในชีวิตและทรัพย์สินของประชาชน

กลยุทธ์ ๔.๒ ป้องกันและบรรเทาสาธารณภัย

กลยุทธ์ ๔.๓ ป้องกันและแก้ไขปัญหาเสพติด อบายมุข สื่อด้านอิเล็กทรอนิกส์ และปัญหาแรงงานต่างด้าว

กลยุทธ์ ๔.๔ พัฒนาคุณภาพชีวิตเด็ก เยาวชน สตรี ผู้สูงอายุ ผู้พิการ และผู้ด้อยโอกาส

### **ยุทธศาสตร์ที่ ๕ การบริหารจัดการทรัพยากรธรรมชาติและสิ่งแวดล้อมให้สมบูรณ์และยั่งยืน**

กลยุทธ์ ๕.๑ ส่งเสริมและพัฒนากิจอนุรักษ์ทรัพยากรธรรมชาติและสิ่งแวดล้อม

กลยุทธ์ ๕.๒ ส่งเสริมและพัฒนากิจควบคุม ป้องกัน แก้ไขปัญหาขยะน้ำเสีย และมลภาวะ

กลยุทธ์ ๕.๓ ส่งเสริมและพัฒนากิจอนุรักษ์พลังงานและการใช้พลังงานทดแทน

### **ยุทธศาสตร์ที่ ๖ การพัฒนาด้านการเมืองการบริหาร**

กลยุทธ์ ๖.๑ พัฒนาศักยภาพบุคลากรท้องถิ่น

กลยุทธ์ ๖.๒ พัฒนาประสิทธิภาพในการบริหารจัดการตามหลักธรรมาภิบาล

กลยุทธ์ ๖.๓ ส่งเสริมการมีส่วนร่วมในการพัฒนาท้องถิ่นของทุกภาคส่วน

กลยุทธ์ ๖.๔ พัฒนาปรับปรุงเครื่องมือเครื่องใช้และเทคโนโลยี



## ๒.๒ ยุทธศาสตร์ของเทศบาลตำบลสันทราย (พ.ศ. ๒๕๖๖ – ๒๕๗๐)

### ๑) วิสัยทัศน์

“ชุมชนน่าอยู่ ประชาชนมีสุข อนุรักษ์วัฒนธรรม นำด้วยธรรมาภิบาล บนพื้นฐานเศรษฐกิจพอเพียง”

### ๒) ยุทธศาสตร์ ประกอบด้วย ๖ ยุทธศาสตร์ ดังนี้

ยุทธศาสตร์ที่ ๑. การพัฒนาโครงสร้างพื้นฐาน

ยุทธศาสตร์ที่ ๒. การพัฒนาคุณภาพชีวิตและสังคม

ยุทธศาสตร์ที่ ๓. การพัฒนาทางการศึกษา ศาสนาและศิลปวัฒนธรรม

ยุทธศาสตร์ที่ ๔. การพัฒนา เศรษฐกิจ และความเข้มแข็งของชุมชน

ยุทธศาสตร์ที่ ๕. การบริหารจัดการทรัพยากรธรรมชาติและสิ่งแวดล้อมให้สมบูรณ์และยั่งยืน

ยุทธศาสตร์ที่ ๖. การพัฒนาการเมืองการบริหาร

### ๓) เป้าหมาย/ตัวชี้วัด/กลยุทธ์ ของแต่ละยุทธศาสตร์

#### ยุทธศาสตร์ที่ ๑. การพัฒนาโครงสร้างพื้นฐาน

##### เป้าหมาย

๑. ประชาชนสามารถสัญจรไปมาได้อย่างสะดวกรวดเร็วและปลอดภัย และได้รับการบริการด้านสาธารณูปโภค / สาธารณูปการ อย่างทั่วถึง

##### ตัวชี้วัด

๑. จำนวนโครงสร้างพื้นฐานที่เพิ่มขึ้น

๒. จำนวนโครงสร้างพื้นฐานที่ได้รับการพัฒนาและปรับปรุงให้อยู่ในสภาพที่ดี

๓. จำนวนแหล่งน้ำเพื่ออุปโภคบริโภค และการเกษตร ที่ได้รับการพัฒนาและปรับปรุง

##### กลยุทธ์

๑. การพัฒนาระบบโครงสร้างพื้นฐาน สาธารณูปโภค สาธารณูปการ ให้สอดคล้องกับความต้องการจำเป็นและต้องการของประชาชน และการปรับปรุง บำรุงรักษาโครงสร้างพื้นฐานให้อยู่ในสภาพที่ดี

๒. การพัฒนาแหล่งน้ำเพื่อการเกษตร และการอุปโภค บริโภค

#### ยุทธศาสตร์ที่ ๒. การพัฒนาคุณภาพชีวิตและสังคม

##### เป้าหมาย

๑. ประชาชนมีคุณภาพชีวิตที่ดีขึ้น มีสุขภาพอนามัย ร่างกายและจิตใจดี ได้รับสวัสดิการจากเทศบาลอย่างทั่วถึงมีความปลอดภัยในชีวิตและทรัพย์สินและห่างไกลยาเสพติด

##### ตัวชี้วัด

๑. ร้อยละของประชาชนที่มีสุขภาพอนามัยดีและคุณภาพชีวิตดีขึ้น

๒. ร้อยละของประชาชนที่มีความปลอดภัยในชีวิตและทรัพย์สิน และปัญหาเสพติดในพื้นที่

ลดลง

๓. ร้อยละของกลุ่มเป้าหมายที่ได้รับการสวัสดิการ หรือได้รับการช่วยเหลือ หรือเข้าร่วมกิจกรรม

##### กลยุทธ์

๑. ส่งเสริมสนับสนุนการรักษาความสงบเรียบร้อย เพื่อความปลอดภัยในชีวิตและทรัพย์สินของประชาชนและการป้องกันแก้ไขปัญหาเสพติด



๒. ส่งเสริมสนับสนุนการจัดบริการด้านสาธารณสุขและการป้องกันและควบคุมโรคติดต่อ และโรคไม่ติดต่อ

๓. ส่งเสริมสนับสนุนงานสวัสดิการสังคม การสังคมสงเคราะห์ การพัฒนาคุณภาพชีวิตเด็ก เยาวชน สตรี ผู้สูงอายุ คนพิการและผู้ด้อยโอกาส

๔. ส่งเสริมสนับสนุนการกีฬาและนันทนาการ การสร้างสวนสาธารณะ สวนสุขภาพ และสถานที่พักผ่อนหย่อนใจ

### ยุทธศาสตร์ที่ ๓. การพัฒนาด้านการศึกษา ศาสนาและศิลปวัฒนธรรม

#### เป้าหมาย

๑. ประชาชนได้รับพัฒนาความรู้จากการศึกษาทั้งในระบบและนอกระบบ และการศึกษาตามอัธยาศัย และอนุรักษ์ภูมิปัญญาท้องถิ่น จารีตประเพณีศิลปวัฒนธรรมอันดีงามคงอยู่สืบต่อไป

#### ตัวชี้วัด

๑. จำนวนประชาชนที่เข้าถึงบริการด้านการศึกษา

๒. จำนวนประชาชนที่เข้าร่วมกิจกรรมอนุรักษ์ศิลปวัฒนธรรมประเพณีและภูมิปัญญาท้องถิ่น

#### กลยุทธ์

๑. ส่งเสริมสนับสนุนการพัฒนาการศึกษาทั้งในระบบ นอกระบบและการศึกษาตามอัธยาศัย

๒. ส่งเสริมและสนับสนุนการอนุรักษ์สืบสานจารีตประเพณีศิลปวัฒนธรรม ภูมิปัญญาท้องถิ่น และการทะนุบำรุงศาสนา

### ยุทธศาสตร์ที่ ๔. การพัฒนาด้าน เศรษฐกิจ และความเข้มแข็งของชุมชน

#### เป้าหมาย

๑. ประชาชนดำเนินชีวิตตามแนวทางปรัชญาเศรษฐกิจพอเพียง มีอาชีพและรายได้เพิ่มมากขึ้น

#### ตัวชี้วัด

๑. จำนวนกลุ่มเป้าหมายที่เข้าร่วมกิจกรรม

๒. จำนวนครัวเรือนที่มีรายได้ผ่านเกณฑ์

๓. จำนวนครัวเรือนที่มีการดำเนินชีวิตตามแนวทางปรัชญาเศรษฐกิจพอเพียง

#### กลยุทธ์

๑. ส่งเสริมสนับสนุนการฝึกอบรมอาชีพ การจัดตั้งกลุ่มอาชีพ การบริหารจัดการกลุ่ม เพื่อเสริมสร้างความเข้มแข็งของชุมชน

๒. ส่งเสริมทฤษฎีเศรษฐกิจพอเพียงตามแนวพระราชดำริ และการสร้างความเข้มแข็งภาคการเกษตร

### ยุทธศาสตร์ที่ 5. การบริหารจัดการทรัพยากร ธรรมชาติและสิ่งแวดล้อมให้สมบูรณ์และยั่งยืน

#### เป้าหมาย

๑. ประชาชนอยู่ในสิ่งแวดล้อมที่ดีและมีคุณภาพ

#### ตัวชี้วัด

๑. ระดับความพึงพอใจของประชาชนต่อการจัดกิจกรรมด้านสิ่งแวดล้อม

๒. จำนวนประชาชนที่เข้าร่วมกิจกรรมของเทศบาลด้านการอนุรักษ์สิ่งแวดล้อม



**กลยุทธ์**

๑. ส่งเสริมสนับสนุนการจัดการสิ่งแวดล้อม ชยะมูลฝอย สิ่งปฏิกูล น้ำเสียและมลภาวะ
๒. ส่งเสริมสนับสนุนการสร้างจิตสำนึกในการอนุรักษ์ ดูแลรักษาและฟื้นฟูทรัพยากรธรรมชาติและสิ่งแวดล้อม

และสิ่งแวดล้อม

**ยุทธศาสตร์ที่ ๖. การพัฒนาด้านการเมืองการบริหาร****เป้าหมาย**

๑. การบริหารงานเทศบาลมีความโปร่งใส ตรวจสอบได้ และเป็นไปตามความต้องการของประชาชน สามารถแก้ไขปัญหาความเดือดร้อนของประชาชน ได้อย่างมีประสิทธิภาพ สร้างความพึงพอใจให้แก่ผู้รับบริการ

**ตัวชี้วัด**

๑. จำนวนประชาชนที่เข้าร่วมกิจกรรมของเทศบาล
๒. จำนวนของบุคลากรที่ได้รับการพัฒนา
๓. ระดับความพึงพอใจของผู้รับบริการจากเทศบาล
๔. จำนวนเครื่องมือเครื่องใช้ที่เพิ่มขึ้น
๕. จำนวนรายได้ที่เพิ่มขึ้นของเทศบาล

**กลยุทธ์**

๑. ส่งเสริมความเข้มแข็งและการมีส่วนร่วมของประชาชนในการพัฒนาท้องถิ่น และส่งเสริมสนับสนุนการพัฒนาศักยภาพของบุคลากรท้องถิ่น

๒. การพัฒนาระบบการให้บริการและการบริหารงานของเทศบาล และ การพัฒนาปรับปรุงเครื่องมือ เครื่องใช้ และเทคโนโลยี



## ๔) จุดยืนทางยุทธศาสตร์

### จุดยืนทางยุทธศาสตร์ (Positioning) ของเทศบาลตำบลสันทราย

การกำหนดจุดยืนทางยุทธศาสตร์ (Positioning) ของเทศบาลตำบลสันทรายกำหนดการพัฒนาที่ครอบคลุมกิจกรรมต่างๆของเทศบาลตำบลสันทรายที่เกี่ยวข้องกับยุทธศาสตร์การพัฒนา จำนวน ๖ ยุทธศาสตร์ และ ๑๘ กลยุทธ์ ดังนี้

#### ยุทธศาสตร์ที่ ๑. การพัฒนาด้านโครงสร้างพื้นฐาน

๑. กลยุทธ์ การพัฒนาระบบโครงสร้างพื้นฐาน สาธารณูปโภค สาธารณูปการ ให้สอดคล้องกับความต้องการจำเป็นและต้องการของประชาชน และการปรับปรุง บำรุงรักษาโครงสร้างพื้นฐานให้อยู่ในสภาพที่ดี

๒. กลยุทธ์ การพัฒนาแหล่งน้ำเพื่อการเกษตร และการอุปโภค บริโภค

#### ยุทธศาสตร์ที่ ๒. การพัฒนาด้านคุณภาพชีวิตและสังคม

๑. กลยุทธ์ ส่งเสริมสนับสนุนการรักษาความสงบเรียบร้อย เพื่อความปลอดภัยในชีวิตและทรัพย์สินของประชาชนและการป้องกันแก้ไขปัญหาอาชญากรรม

๒. กลยุทธ์ ส่งเสริมสนับสนุนการจัดบริการด้านสาธารณสุขและการป้องกันและควบคุมโรคติดต่อ และโรคไม่ติดต่อ

๓. กลยุทธ์ ส่งเสริมสนับสนุนงานสวัสดิการสังคม การสังคมสงเคราะห์ การพัฒนาคุณภาพชีวิตเด็ก เยาวชน สตรี ผู้สูงอายุ คนพิการและผู้ด้อยโอกาส

๔. กลยุทธ์ ส่งเสริมสนับสนุนการกีฬาและนันทนาการ การสร้างสวนสาธารณะ สวนสุขภาพ และสถานที่พักผ่อนหย่อนใจ

#### ยุทธศาสตร์ที่ ๓. การพัฒนาด้านการศึกษา ศาสนาและศิลปวัฒนธรรม

๑. กลยุทธ์ ส่งเสริมสนับสนุนการพัฒนาการศึกษาทั้งในระบบ นอกระบบ และการศึกษาตามอัธยาศัย

๒. กลยุทธ์ ส่งเสริมและสนับสนุนการอนุรักษ์สืบสานจารีตประเพณีศิลปวัฒนธรรมภูมิปัญญาท้องถิ่น และการทะนุบำรุงศาสนา

#### ยุทธศาสตร์ที่ ๔. การพัฒนาด้าน เศรษฐกิจ และความเข้มแข็งของชุมชน

๑. กลยุทธ์ ส่งเสริมสนับสนุนการฝึกอบรมอาชีพ การจัดตั้งกลุ่มอาชีพ การบริหารจัดการกลุ่ม เพื่อเสริมสร้างความเข้มแข็งของชุมชน

๒. กลยุทธ์ ส่งเสริมทฤษฎีเศรษฐกิจพอเพียงตามแนวพระราชดำริ และการสร้างความเข้มแข็งภาคการเกษตร

#### ยุทธศาสตร์ที่ ๕. การบริหารจัดการทรัพยากรธรรมชาติและสิ่งแวดล้อมให้สมบูรณ์และยั่งยืน

๑. กลยุทธ์ ส่งเสริมสนับสนุนการจัดการสิ่งแวดล้อมขยะมูลฝอย สิ่งปฏิกูล น้ำเสียและมลภาวะ

๒. กลยุทธ์ ส่งเสริมสนับสนุนการสร้างจิตสำนึกในการอนุรักษ์ ดูแลรักษาและฟื้นฟูทรัพยากร ธรรมชาติและสิ่งแวดล้อม

#### ยุทธศาสตร์ที่ ๖. การพัฒนาด้านการเมืองการบริหาร

๑. กลยุทธ์ ส่งเสริมความเข้มแข็งและการมีส่วนร่วมของประชาชนในการพัฒนาท้องถิ่น และส่งเสริมสนับสนุนการพัฒนาศักยภาพของบุคลากรท้องถิ่น

๒. กลยุทธ์ การพัฒนาระบบการให้บริการและการบริหารงานของเทศบาล และการพัฒนาปรับปรุงเครื่องมือ เครื่องใช้ และเทคโนโลยี



### ๕) ความเชื่อมโยงของยุทธศาสตร์ในภาพรวม

การจะบรรลุวิสัยทัศน์ของเทศบาลตำบลสันทราย จำเป็นอย่างยิ่งที่ต้องมีการดำเนินการทุกยุทธศาสตร์ควบคู่กันไป ไม่เฉพาะเจาะจงเพียงยุทธศาสตร์ใดยุทธศาสตร์หนึ่ง กล่าวคือ ต้องมีการพัฒนาในทุกด้านไปพร้อมกัน ทั้งด้านโครงสร้างพื้นฐาน คุณภาพชีวิต การศึกษา ศาสนา ศิลปวัฒนธรรม ด้านเศรษฐกิจและการเมืองการบริหาร เนื่องจากทุกยุทธศาสตร์ต่างมีความสัมพันธ์และเชื่อมโยงซึ่งกันและกัน



ความเชื่อมโยงยุทธศาสตร์การพัฒนาจังหวัดกับยุทธศาสตร์การพัฒนาขององค์กรปกครองส่วนท้องถิ่น

โครงสร้างความเชื่อมโยงแผนยุทธศาสตร์การพัฒนาเทศบาลตำบลสันทราย พ.ศ. ๒๕๖๖ - ๒๕๗๐

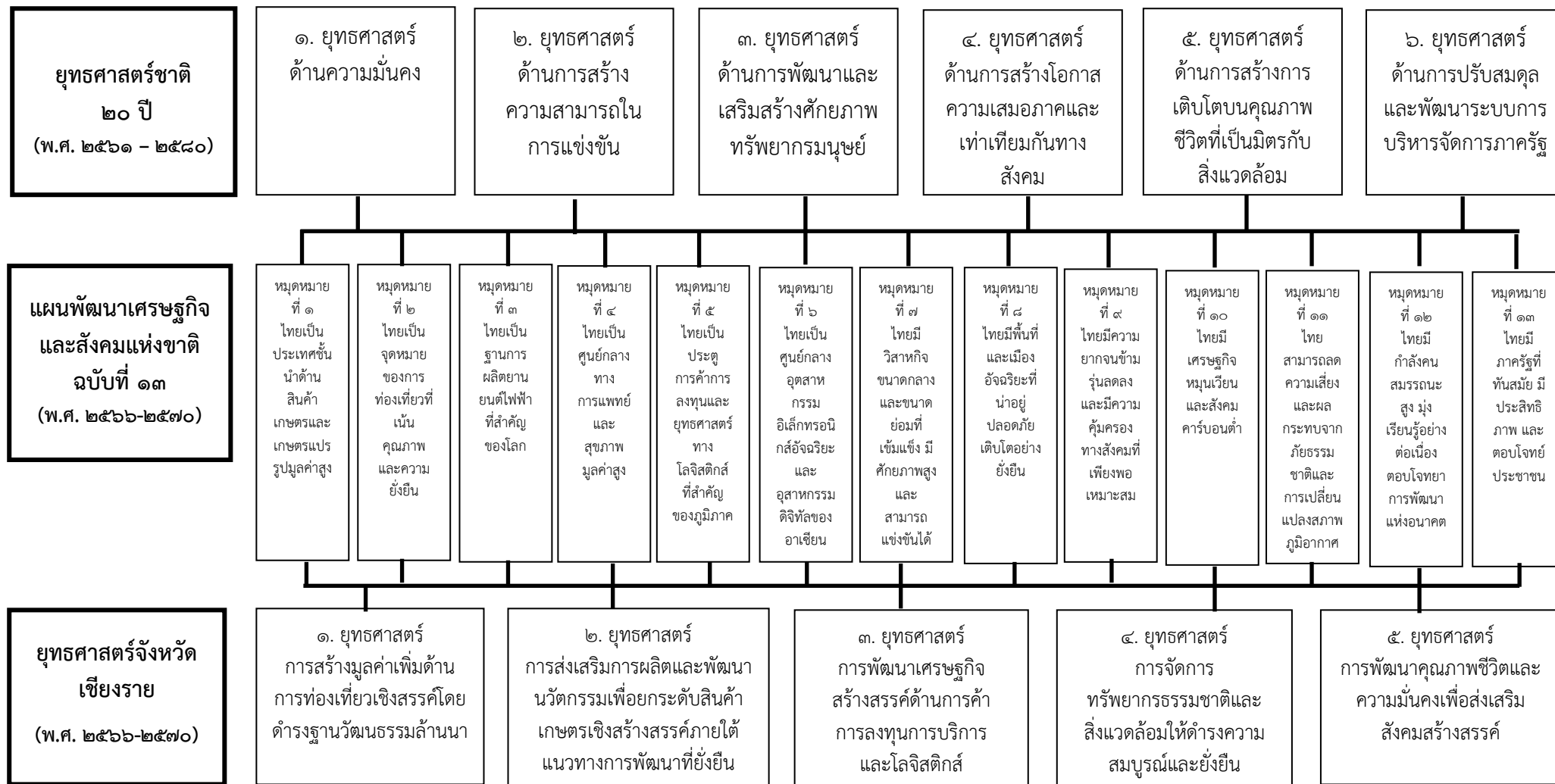

(ต่อ)

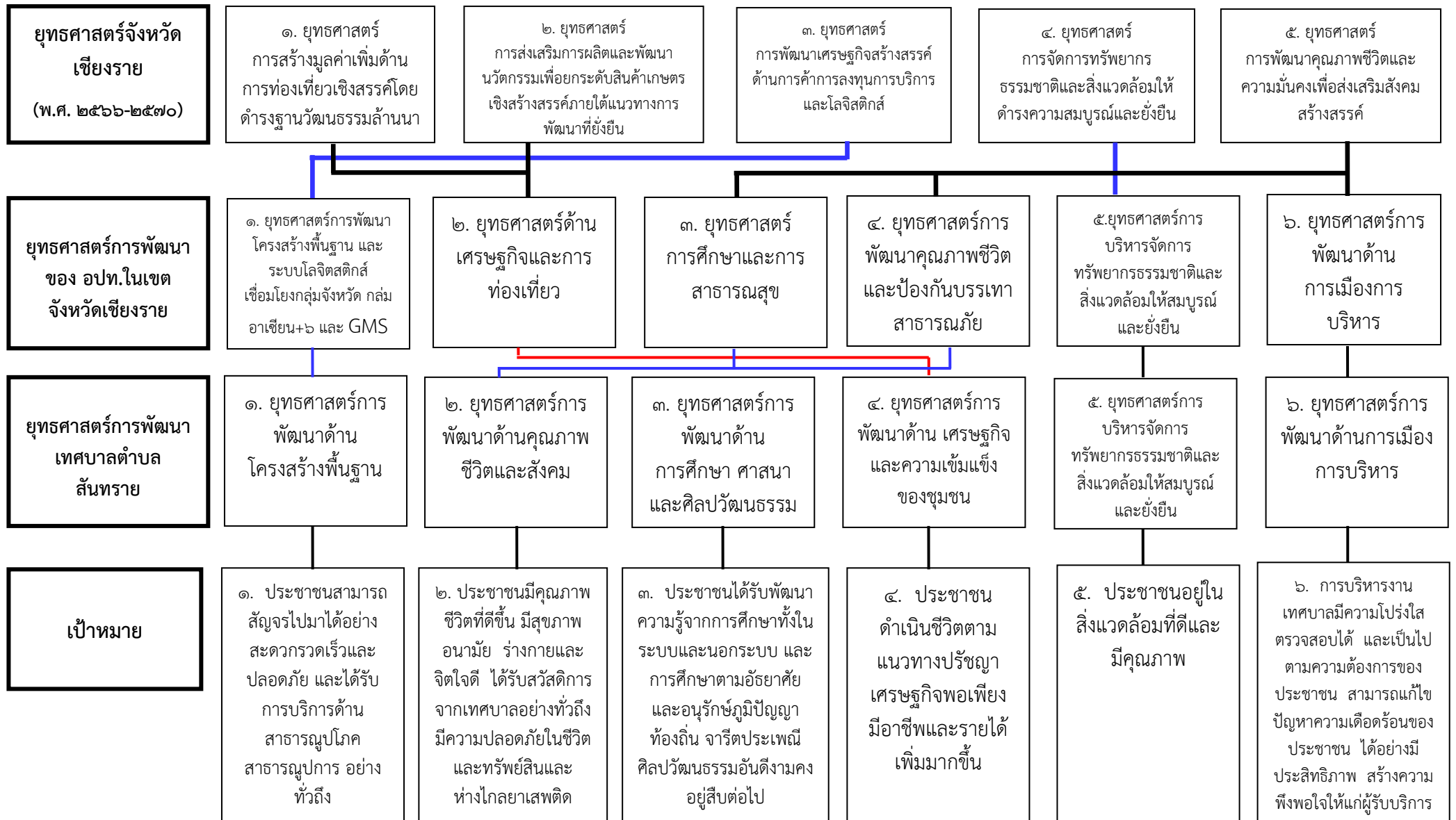

(ต่อ)

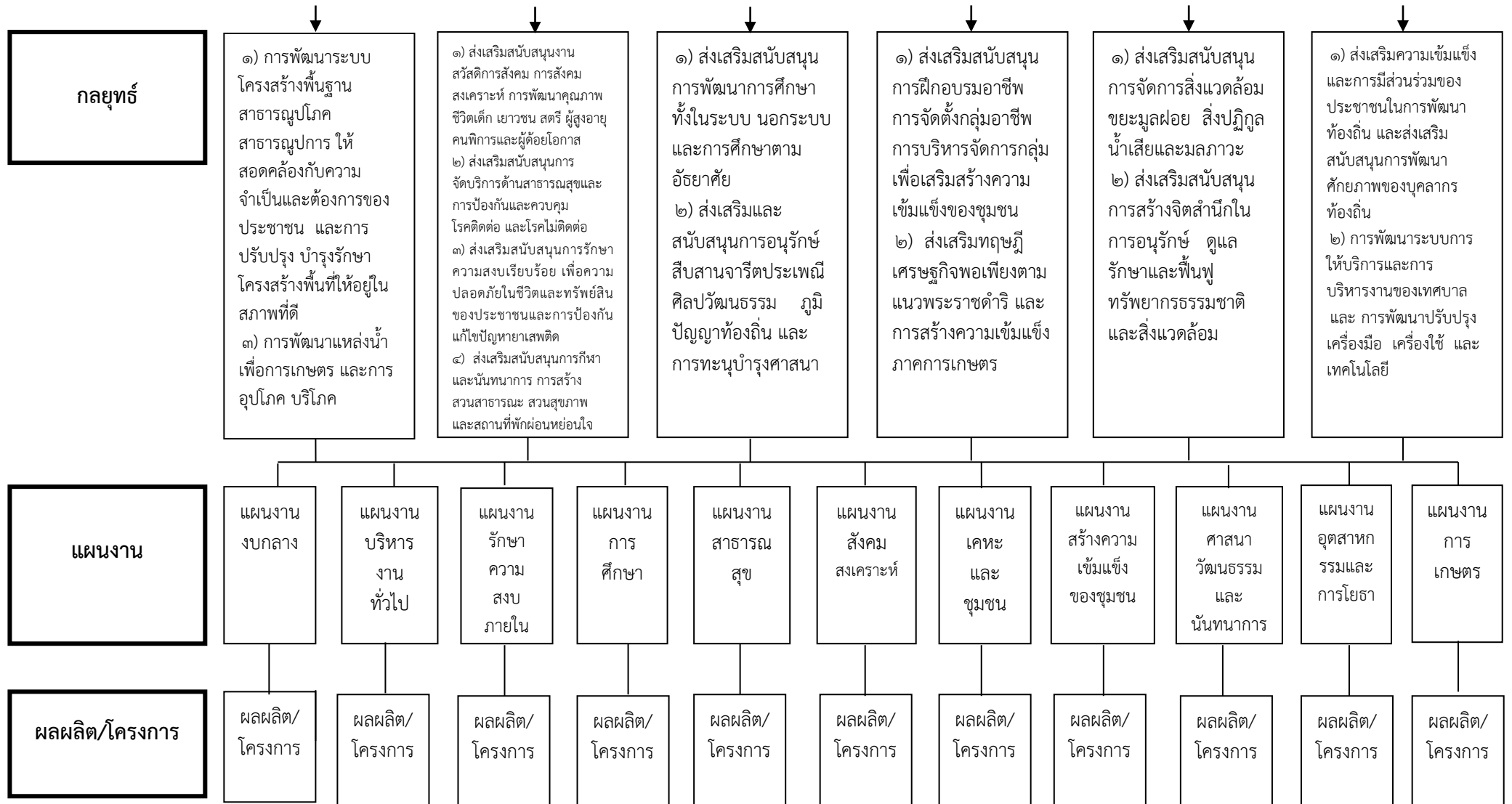

## แผนผังยุทธศาสตร์ (strategic map)



## ๒.๓ การวิเคราะห์เพื่อพัฒนาท้องถิ่น

### ๑) การวิเคราะห์กรอบการจัดทำยุทธศาสตร์ขององค์กรปกครองส่วนท้องถิ่น

#### จุดแข็ง (Strengths)

(๑) มีสภาพภูมิประเทศที่ตั้งเป็นราบลุ่ม ขยายตัวออกไปตามถนนทางหลวงแผ่นดิน หมายเลข ๑๐๑๖ และขยายตัวออกไปตามลำน้ำจัน ซึ่งเป็นแหล่งน้ำที่สำคัญและอุดมสมบูรณ์ เหมาะต่อการส่งเสริมการผลิตในการเกษตรกรรม

(๒) มีเส้นทางการคมนาคมที่สะดวก มีเส้นทางสายหลักที่สำคัญผ่านและมีระยะ ทางห่างจากอำเภอแม่จันประมาณ ๓ กิโลเมตร ห่างจากตัวจังหวัดเชียงรายประมาณ ๓๐ กิโลเมตร ประชาชนสามารถสัญจรติดต่อไปมาอย่างสะดวกสบาย

(๓) เป็นเส้นทางผ่านไปยังแหล่งท่องเที่ยวที่สำคัญในเขตอำเภอเชียงแสนซึ่งเหมาะสมในการพัฒนาเป็นแหล่งจำหน่ายสินค้าให้แก่นักท่องเที่ยว และการส่งเสริมกลุ่มอาชีพต่าง ๆ

(๔) ประชาชนยังยึดถือศิลปวัฒนธรรม ขนบธรรมเนียมประเพณีท้องถิ่น อันดั้งเดิมที่สืบทอดกันมา มีความเป็นเอกลักษณ์ของตนเองทั้งทางด้านภาษาพูดและประเพณีของท้องถิ่น และมีวิถีชาวบ้านที่เป็นภูมิปัญญาท้องถิ่นที่ควรสืบสานส่งเสริม เช่น การทอผ้าพื้นเมือง งานหัตถกรรมพื้นบ้านเครื่องจักสาน เป็นต้น

#### จุดอ่อน (Weakness)

(๑) การรวมกลุ่มอาชีพ / เกษตรกรและกลุ่มต่าง ๆ ในพื้นที่ยังไม่มีความร่วมมือ มีลักษณะการรวมกลุ่มอย่างหลวม ๆ ขาดอำนาจต่อรองด้านการตลาด ขาดการพัฒนาคุณภาพของผลิตภัณฑ์และบรรจุภัณฑ์ รวมทั้งขาดการวางแผน และการบริหารจัดการที่ดี

(๒) ประชาชนที่ประกอบอาชีพเกษตรกรรม ยังขาดความรู้ทางด้านเทคโนโลยีการเกษตรและไม่มีอาชีพเสริมหลังจากการประกอบอาชีพหลัก

(๓) ผลผลิตทางการเกษตรตกต่ำ รวมทั้งขาดการจัดการทางด้านตลาดที่ดีและมีต้นทุนการผลิตสูง

(๔) ประชาชนบางส่วนไม่มีที่อยู่อาศัยและที่ทำกินเป็นของตนเอง

(๕) ประชาชนมีพฤติกรรมเสี่ยงต่อการเกิดโรค และขาดการป้องกันปัจจัยเสี่ยงที่มีผลต่อสุขภาพ

(๖) โครงสร้างพื้นฐาน ถนน สะพาน ชำรุด เสียหาย ถนนเป็นหลุมเป็นบ่อท่อระบายน้ำ พังกั้นดินพังหรือตลิ่งพังยังไม่ทั่วถึง ลำน้ำลำเหมืองเกิดการรुक้า และตื้นเขิน

(๗) การจัดสาธารณสุขโรค เช่น การขยายเขตไฟฟ้าสาธารณะ และประปายังไม่ทั่วถึงเต็มพื้นที่

(๘) ปัญหาสิ่งแวดล้อม เช่น ปัญหาขยะ น้ำเสีย และมลพิษทางอากาศ

(๙) ความเจริญทำให้เกิดประชากรแฝง

#### โอกาส (Opportunity)

(๑) พระราชบัญญัติกำหนดแผนและขั้นตอนการกระจายอำนาจให้แก่องค์กรปกครองส่วนท้องถิ่น พ.ศ. ๒๕๔๒ และที่แก้ไขเพิ่มเติม ได้กำหนดให้องค์กรปกครองส่วนท้องถิ่นมีอำนาจหน้าที่ในการบริการสาธารณสุข เพื่อประโยชน์ของประชาชนในท้องถิ่น โดยที่หน่วยงานราชการส่วนกลางและส่วนภูมิภาค ส่งเสริมและสนับสนุนการถ่ายโอนภารกิจให้แก่เทศบาล

(๒) พระราชบัญญัติการศึกษาแห่งชาติ พ.ศ. ๒๕๔๒ สนับสนุนให้มีการจัดการศึกษาที่สอดคล้องกับความต้องการของประชาชนในท้องถิ่นอย่างเท่าเทียมกันและทั่วถึง



(๓) การที่ประเทศไทย ได้เข้าสู่การเป็นประชาคมอาเซียน ในปี พ.ศ. ๒๕๕๘ ซึ่งเป็นการรวมตัวกันของประเทศสมาชิก ในกลุ่มอาเซียน ทั้งในด้านการเมือง เศรษฐกิจ และสังคมวัฒนธรรม เป็นประโยชน์ต่อการพัฒนาประเทศ ซึ่งประเทศไทยจะได้รับประโยชน์เป็นอย่างมากจากความร่วมมือด้านต่างๆ ของอาเซียน ไม่ว่าจะเป็นประโยชน์จากการที่ภูมิภาคมีเสถียรภาพและสันติภาพอันเป็นผลจากกรอบความร่วมมือด้านการเมืองและความมั่นคงของอาเซียน ซึ่งเป็นปัจจัยสำคัญที่ทำให้นักลงทุนต่างชาติเดินทางเข้ามาลงทุนและท่องเที่ยวในประเทศไทย การที่ไทยสามารถส่งออกไปยังประเทศสมาชิกอาเซียนได้มากขึ้น และมีต้นทุนการผลิตที่ต่ำลง รวมถึงการมีนักท่องเที่ยวจากประเทศสมาชิกอาเซียนเดินทางยังประเทศไทยเพิ่มมากขึ้น อันเป็นผลมาจากการมีกรอบความร่วมมือด้านเศรษฐกิจของอาเซียน

(๔) รัฐบาลมีนโยบายส่งเสริมสนับสนุนสร้างค่านิยมในคนไทย ปลูกจิตสำนึก และความภูมิใจด้านประวัติศาสตร์และวัฒนธรรมท้องถิ่น ฯลฯ

(๕) รัฐบาลมีนโยบายส่งเสริมประยุกต์ใช้ปรัชญาเศรษฐกิจพอเพียง และนโยบายประชารัฐ

(๖) รัฐบาลมีนโยบายเน้นหนักในด้านการป้องกันและปราบปรามแก้ไขปัญหายาเสพติด ปัญหาการค้ามนุษย์ ปัญหาการลักลอบหลบหนีเข้าเมือง และการจัดระเบียบสังคม

### อุปสรรค (Threats)

(๑) การจัดสรรงบประมาณและการถ่ายโอนภารกิจให้แก่องค์กรปกครองส่วนท้องถิ่นตามแผน การกระจายอำนาจให้แก่องค์กรปกครองส่วนท้องถิ่นไม่เป็นไปตามเป้าหมายที่กำหนด

(๒) การบูรณาการแผนยุทธศาสตร์การพัฒนาในระดับต่าง ๆ ยังไม่เกิดการปฏิบัติอย่างจริงจัง

(๓) สถานการณ์ทางการเมือง และสถานการณ์ทางเศรษฐกิจในระดับประเทศ ส่งผลต่อการพัฒนาท้องถิ่น

(๔) ความทันสมัยและกระแสวัฒนธรรมต่างชาติ ทำให้ประชาชนในท้องถิ่นลืมนรากฐานทางวัฒนธรรมที่มีอยู่ และหันไปนิยมวัฒนธรรมการบริโภคมากขึ้น

(๕) ประชาชนมีหนี้สิน ขาดเงินทุนในการประกอบอาชีพ

(๖) ปัญหาสุขภาพ ปัญหายาเสพติด ปัญหาการว่างงาน ปัญหาอาชญากรรม

(๗) ปัญหาสิ่งแวดล้อม ปัญหาภาวะโลกร้อน ส่งผลให้เกิดภัยธรรมชาติ เช่น แผ่นดินไหว ภัยแล้ง อุทกภัย ดินถล่ม ภัยหนาว หมอกควัน ไฟป่า เป็นต้น

(๘) ปัญหาสถานการณ์การแพร่ระบาดของโรคติดเชื้อไวรัสโคโรนา ๒๐๑๙ (Covid-๑๙)

### **๒) การประเมินสถานการณ์สภาพแวดล้อมภายนอกที่เกี่ยวข้อง**

(๑) การเปลี่ยนแปลงในประเทศที่จะส่งผลกระทบต่อ เทศบาลในอนาคต

- รัฐธรรมนูญฉบับใหม่จะส่งผลกระทบต่อองค์กรปกครองส่วนท้องถิ่นอย่างไร
- แนวโน้มการควมรวมองค์กรปกครองส่วนท้องถิ่นที่มีพื้นที่ในตำบลเดียวกันให้มีองค์กรเดียว
- การเพิ่มขึ้นหรือลดลงของการจัดสรรเงินงบประมาณให้ อปท.

(๒) การเปลี่ยนแปลงในระดับภูมิภาคที่จะส่งผลกระทบต่อองค์กรปกครองส่วนท้องถิ่น

AEC หรือ Asean Economics Community คือการรวมตัวของชาติในอาเซียน ๑๐ ประเทศ โดยมี ไทย พม่า ลาว เวียดนาม มาเลเซีย สิงคโปร์ อินโดนีเซีย ฟิลิปปินส์ กัมพูชา บรูไน เพื่อที่จะให้มีผลประโยชน์ทางเศรษฐกิจร่วมกัน จะมีรูปแบบคล้ายๆ กลุ่ม Euro Zone นั่นเอง จะทำให้มีผลประโยชน์อำนาจต่อรองต่างๆ กับคู่ค้าได้มากขึ้น และการนำเข้า ส่งออกของชาติในอาเซียนก็จะเสรี ยกเว้นสินค้าบางชนิดที่แต่ละประเทศอาจจะขอไว้ไม่ลดภาษีนำเข้า (เรียกว่าสินค้าอ่อนไหว)



Asean จะรวมตัวเป็น ประชาคมเศรษฐกิจอาเซียนและมีผลเป็นรูปธรรม ณ วันที่ ๓๑ ธันวาคม ๒๕๕๘  
ณ วันนั้นจะทำให้ภูมิภาคนี้เปลี่ยนไปอย่างมากโดย AEC Blueprint (แบบพิมพ์เขียว) หรือแนวทางที่จะให้  
AEC เป็นไปคือ

๑. การเป็นตลาดและฐานการผลิตเดียวกัน
๒. การเป็นภูมิภาคที่มีขีดความสามารถในการแข่งขันสูง
๓. การเป็นภูมิภาคที่มีการพัฒนาทางเศรษฐกิจที่เท่าเทียมกัน
๔. การเป็นภูมิภาคที่มีการบูรณาการเข้ากับเศรษฐกิจโลก

ดังนั้น การกำหนดยุทธศาสตร์การพัฒนาของเทศบาลตำบลสันทราย จึงต้องคำนึงถึงการเปลี่ยนแปลงใน  
ระดับภูมิภาคที่จะส่งผลกระทบต่อองค์กรปกครองส่วนท้องถิ่นในอนาคตด้วย



### ส่วนที่ ๓ การนำแผนพัฒนาท้องถิ่นไปสู่การปฏิบัติ

#### ๓.๑ ยุทธศาสตร์การพัฒนาท้องถิ่นและยุทธศาสตร์ระดับมหภาคเพื่อนำไปสู่การปฏิบัติ

ที่	ยุทธศาสตร์ชาติ ๒๐ ปี	แผนพัฒนาเศรษฐกิจและสังคมแห่งชาติ ฉบับที่ ๑๓	SDGs	ยุทธศาสตร์จังหวัด	ยุทธศาสตร์การพัฒนาขององค์กรปกครองส่วนท้องถิ่นในเขตจังหวัด	ยุทธศาสตร์ (อปท.)	กลยุทธ์	แผนงาน	หน่วยงานรับผิดชอบหลัก
๑.	ยุทธศาสตร์ที่ ๑ ด้านความมั่นคง	หมวดหมู่ที่ ๕ ไทยเป็นประตูการค้า การลงทุนและ ยุทธศาสตร์ทาง โลจิสติกส์ที่สำคัญ ของภูมิภาค	เป้าหมายที่ ๙ สร้างโครงสร้างพื้นฐานที่มีความ ทนทาน ส่งเสริม การพัฒนา อุตสาหกรรมที่ ครอบคลุมและ ยั่งยืน	ประเด็นการพัฒนาที่ ๓ การพัฒนาเศรษฐกิจ สร้างสรรค์ ด้านการค้า การลงทุน การบริการ และโลจิสติกส์	ยุทธศาสตร์ที่ ๑ การพัฒนาโครงสร้าง พื้นฐานและระบบ โลจิสติกส์ เชื่อมโยง กลุ่มจังหวัด กลุ่ม อาเซียน+๖ และ GMS	ยุทธศาสตร์ที่ ๑ การพัฒนาด้าน โครงสร้างพื้นฐาน	๑) การพัฒนาระบบ โครงสร้างพื้นฐาน สาธารณูปโภค สาธารณูปการ ให้ สอดคล้องกับความ จำเป็นและต้องการ ของประชาชน และ การปรับปรุง บำรุงรักษาโครงสร้าง พื้นที่ทำให้อยู่ในสภาพที่ดี ๒) การพัฒนาแหล่ง น้ำเพื่อการเกษตร และการอุปโภค บริโภค	๑) แผนงาน เคหะและชุมชน ๒) แผนงาน อุตสาหกรรม และการโยธา ๓) แผนงาน การเกษตร	กองช่าง กองช่าง กองช่าง

ที่	ยุทธศาสตร์ชาติ ๒๐ ปี	แผนพัฒนาเศรษฐกิจและสังคมแห่งชาติ ฉบับที่ ๑๓	SDGs	ยุทธศาสตร์จังหวัด	ยุทธศาสตร์การพัฒนาระบบขององค์กรปกครองส่วนท้องถิ่นในเขตจังหวัด	ยุทธศาสตร์ (อปท.)	กลยุทธ์	แผนงาน	หน่วยงานรับผิดชอบหลัก
๒	ยุทธศาสตร์ที่ ๔ การสร้างโอกาสและความเสมอภาคและเท่าเทียมกันทางสังคม	หมวดหมู่ที่ ๑๒ ไทยมีกำลังคนสมรรถนะสูง มุ่งเรียนรู้อย่างต่อเนื่อง ตอบโจทย์การพัฒนาแห่งอนาคต	เป้าหมายที่ ๓ สร้างหลักประกันว่าคนมีชีวิตที่มีสุขภาพดีและส่งเสริมความเป็นอยู่ที่ดีสำหรับทุกคนในทุกวัย	ประเด็นการพัฒนาที่ ๕ การพัฒนาคุณภาพชีวิตและความมั่นคงเพื่อส่งเสริมสังคมสร้างสรรค์	ยุทธศาสตร์ที่ ๓ การพัฒนาการศึกษาและการสาธารณสุข ยุทธศาสตร์ที่ ๔ การพัฒนาคุณภาพชีวิตและการป้องกันบรรเทาสาธารณภัย	ยุทธศาสตร์ที่ ๒ การพัฒนาด้านคุณภาพชีวิตและสังคม	๑) ส่งเสริมสนับสนุนการรักษาความสงบเรียบร้อย เพื่อความปลอดภัยในชีวิตและทรัพย์สินของประชาชนและการป้องกันแก้ไขปัญหาเสพติด ๒) ส่งเสริมสนับสนุนการบริหารด้านสาธารณสุขและการป้องกันและควบคุมโรคติดต่อ และโรคไม่ติดต่อ ๓) สนับสนุนงานสวัสดิการสังคม การสังคมสงเคราะห์ การพัฒนาคุณภาพชีวิตเด็กเยาวชน สตรี ผู้สูงอายุ คนพิการและผู้ด้อยโอกาส ๔) ส่งเสริมสนับสนุนการกีฬาและนันทนาการ การสร้างสวนสาธารณะ สวนสุขภาพ และสถานที่พักผ่อนหย่อนใจ	๑) แผนงานการรักษาความสงบภายใน ๒) แผนงานการสาธารณสุข ๓) แผนงานสังคมสงเคราะห์ ๔) แผนงานเคหะและชุมชน ๕) แผนงานสร้างความเข้มแข็งของชุมชน ๖) แผนงานการศาสนา วัฒนธรรม และนันทนาการ ๗) แผนงานอุตสาหกรรมและการโยธา ๘) แผนงานการเกษตร ๙) แผนงานงบกลาง	สำนักปลัดฯ กองสาธารณสุขฯ สำนักปลัดฯ กองช่าง สำนักปลัดฯ กองการศึกษา กองช่าง สำนักปลัดฯ ทุกสำนัก/กองกลาง

ที่	ยุทธศาสตร์ชาติ ๒๐ ปี	แผนพัฒนาเศรษฐกิจและสังคมแห่งชาติ ฉบับที่ ๑๓	SDGs	ยุทธศาสตร์จังหวัด	ยุทธศาสตร์การพัฒนาระบบขององค์กรปกครองส่วนท้องถิ่นในเขตจังหวัด	ยุทธศาสตร์ (อปท.)	กลยุทธ์	แผนงาน	หน่วยงานรับผิดชอบหลัก
๓	ยุทธศาสตร์ที่ ๓ การพัฒนาและเสริมสร้างศักยภาพคน	หมวดหมู่ที่ ๑๒ ไทยมีกำลังสมรรถนะสูง มุ่งเรียนรู้อย่างต่อเนื่อง ตอบโจทย์การพัฒนาแห่งอนาคต	เป้าหมายที่ ๔ สร้างหลักประกันว่าทุกคนมีการศึกษาที่มีคุณภาพอย่างครอบคลุมและเท่าเทียม และสนับสนุนโอกาสในการเรียนรู้ตลอดชีวิต	ประเด็นการพัฒนาที่ ๕ การพัฒนาคุณภาพชีวิตและความมั่นคงเพื่อส่งเสริมสังคมสร้างสรรค์	ยุทธศาสตร์ที่ ๓ การพัฒนาการศึกษาและการสาธารณสุข	ยุทธศาสตร์ที่ ๓ การพัฒนาด้านการศึกษา ศาสนา และศิลปวัฒนธรรม	๑) ส่งเสริมสนับสนุน การพัฒนาการศึกษา ทั้งในระบบ นอก ระบบและการ ศึกษา ตามอัธยาศัย ๒) ส่งเสริมและสนับสนุนการอนุรักษ์ สืบสานจารีตประเพณี ศิลปวัฒนธรรม ภูมิ ปัญญาท้องถิ่น และการทะนุบำรุงศาสนา	๑) แผนงาน การศึกษา ๒) แผนงานการ ศาสนา วัฒนธรรมและ นันทนาการ ๓) แผนงาน อุตสาหกรรม และการโยธา	กองการศึกษา กองการศึกษา กองช่าง
๔	ยุทธศาสตร์ที่ ๒ การสร้าง ความสามารถในการ แข่งขัน	หมวดหมู่ที่ ๗ ไทยมีวิสาหกิจขนาด กลางและขนาดย่อม ที่เข้มแข็ง มีศักยภาพ และสามารถแข่งขัน ได้	เป้าหมายที่ ๘ ส่งเสริมการเติบโตทางเศรษฐกิจที่ ต่อเนื่อง ครอบคลุม และ ยั่งยืน การจ้างงาน เต็มที่ มีผลิตภาพ และการมีงานที่ เหมาะสมสำหรับ ทุกคน	ประเด็นการพัฒนาที่ ๑ การสร้างมูลค่าเพิ่มด้าน การท่องเที่ยวเชิงสรรค โดยดำรงฐานวัฒนธรรม ล้านนา ประเด็นการพัฒนาที่ ๒ การส่งเสริมการผลิตและ พัฒนานวัตกรรม เพื่อ ยกระดับสินค้าเกษตรเชิง สร้างสรรค์ภายใต้แนว ทางการพัฒนาที่ยั่งยืน	ยุทธศาสตร์ที่ ๒ การพัฒนาด้าน เศรษฐกิจและการ ท่องเที่ยว	ยุทธศาสตร์ที่ ๔ การพัฒนาด้าน เศรษฐกิจ และ ความเข้มแข็ง	๑) ส่งเสริมสนับสนุน การฝึกอบรมอาชีพ การจัดตั้งกลุ่มอาชีพ การบริหารจัดการกลุ่ม เพื่อเสริมสร้างความ เข้มแข็งของชุมชน ๒) ส่งเสริมทฤษฎี เศรษฐกิจพอเพียงตาม แนวพระราชดำริ และ การสร้างความเข้มแข็ง ภาคการเกษตร	๑) แผนงาน สร้างความ เข้มแข็งของ ชุมชน ๒) แผนงาน อุตสาหกรรม และการโยธา ๓) แผนงาน การเกษตร	สำนักปลัดฯ กองช่าง สำนักปลัดฯ

ที่	ยุทธศาสตร์ชาติ ๒๐ ปี	แผนพัฒนาเศรษฐกิจและสังคมแห่งชาติ ฉบับที่ ๑๓	SDGs	ยุทธศาสตร์จังหวัด	ยุทธศาสตร์การพัฒนาระบบโครงสร้างพื้นฐานขององค์กรปกครองส่วนท้องถิ่นในเขตจังหวัด	ยุทธศาสตร์ (อปท.)	กลยุทธ์	แผนงาน	หน่วยงานรับผิดชอบหลัก
				ประเด็นการพัฒนาที่ ๓ การพัฒนาเศรษฐกิจสร้างสรรค์ ด้านการค้า การลงทุน การบริการ และโลจิสติกส์					
๕	ยุทธศาสตร์ที่ ๕ การสร้างการเติบโตบนคุณภาพชีวิตที่เป็นมิตรกับสิ่งแวดล้อม	หมวดหมู่ที่ ๑๑ ไทยสามารถลดความเสี่ยงและผลกระทบจากภัยธรรมชาติและ การเปลี่ยนแปลงสภาพภูมิอากาศ	เป้าหมายที่ ๑๕ ปกป้อง ป่าชุมชน และระบบนิเวศบนบก อย่างยั่งยืน จัดการป่าไม้อย่างยั่งยืน ต่อสู้การกลายสภาพเป็นทะเลทราย หยุด การเสื่อมโทรมของที่ดินและฟื้นสภาพดิน และหยุดยั้ง การสูญเสียมลพิษทางชีวภาพ	ประเด็นการพัฒนาที่ ๔ การจัดการทรัพยากรธรรมชาติและสิ่งแวดล้อมให้ดำรงความ สมบูรณ์และยั่งยืน	ยุทธศาสตร์ที่ ๕ การบริหารจัดการทรัพยากรธรรมชาติและ สิ่งแวดล้อมให้สมบูรณ์ และยั่งยืน	ยุทธศาสตร์ที่ ๕ การบริหารจัดการทรัพยากรธรรมชาติและ สิ่งแวดล้อมให้ สมบูรณ์และยั่งยืน	๑) ส่งเสริมสนับสนุน การจัดการ สิ่งแวดล้อม ชยะมูล ฝอย สิ่งปฏิกูล น้ำเสีย และมลภาวะ ๒) ส่งเสริมสนับสนุน การสร้างจิตสำนึกใน การอนุรักษ์ ดูแล รักษาและฟื้นฟู ทรัพยากรธรรมชาติและ สิ่งแวดล้อม	๑) แผนงานการ รักษาความสงบ ภายใน ๒) แผนงาน สาธารณสุข ๓) แผนงาน เคหะและชุมชน ๔) แผนงาน อุตสาหกรรม และการโยธา ๕) แผนงาน การเกษตร	สำนักปลัดฯ กองสาธารณสุขฯ กองช่าง กองช่าง สำนักปลัดฯ

ที่	ยุทธศาสตร์ชาติ ๒๐ ปี	แผนพัฒนาเศรษฐกิจและสังคมแห่งชาติ ฉบับที่ ๑๓	SDGs	ยุทธศาสตร์จังหวัด	ยุทธศาสตร์การพัฒนาระบบขององค์กรปกครองส่วนท้องถิ่นในเขตจังหวัด	ยุทธศาสตร์ (อปท.)	กลยุทธ์	แผนงาน	หน่วยงานรับผิดชอบหลัก
๖	ยุทธศาสตร์ที่ ๖ การปรับสมดุลและการพัฒนาระบบบริหารจัดการภาครัฐ	หมวดหมู่ที่ ๑๓ ไทยมีภาครัฐที่ทันสมัย มีประสิทธิภาพ และตอบสนองต่อโจทย์ประชาชน	เป้าหมายที่ ๑๖ ส่งเสริมสังคมที่สงบสุขและครอบคลุมเพื่อการพัฒนาที่ยั่งยืน ให้ทุกคนเข้าถึงความยุติธรรม และสร้างสถาบันที่มีประสิทธิภาพ รับผิดชอบ และครอบคลุมในระดับ	ประเด็นการพัฒนาที่ ๕ การพัฒนาคุณภาพชีวิตและความมั่นคงเพื่อส่งเสริมสังคมสร้างสรรค์	ยุทธศาสตร์ที่ ๖ การพัฒนาด้านการเมือง การบริหาร	ยุทธศาสตร์ที่ ๖ การพัฒนาด้านการเมือง การบริหาร	๑) ส่งเสริมความเข้มแข็งและการมีส่วนร่วมของประชาชนในการพัฒนาท้องถิ่น และส่งเสริมสนับสนุนการพัฒนาศักยภาพของบุคลากรท้องถิ่น ๒) การพัฒนาระบบการให้บริการและการบริหารงานของเทศบาลและ การพัฒนาปรับปรุงเครื่องมือ เครื่องใช้และเทคโนโลยี	๑) แผนงานบริการงานทั่วไป ๒) แผนงานสาธารณสุข ๓) แผนงานสร้างความเข้มแข็งของชุมชน ๔) แผนงานอุตสาหกรรมและการโยธา	สำนักปลัดฯ กองคลัง กองสาธารณสุขฯ สำนักปลัดฯ  กองช่าง
รวม	๖ ยุทธศาสตร์	๖ หมวดหมู่	๖ SDGs	๕ ประเด็นการพัฒนา	๖ ยุทธศาสตร์	๖ ยุทธศาสตร์	๑๔ กลยุทธ์	๑๑ แผนงาน	๕ หน่วยงาน

ส่วนที่ ๓ การนำแผนพัฒนาท้องถิ่นไปสู่การปฏิบัติ

แบบ ผ.๐๑

๓.๒ บัญชีโครงการพัฒนาท้องถิ่น

บัญชีสรุปโครงการพัฒนา  
แผนพัฒนาท้องถิ่น (พ.ศ. ๒๕๖๖ - ๒๕๗๐) แก้ไข ครั้งที่ ๑/๒๕๖๖  
เทศบาลตำบลสันทราย อำเภอแม่จัน จังหวัดเชียงราย

ยุทธศาสตร์ กลยุทธ์ แผนงาน	ปี ๒๕๖๖		ปี ๒๕๖๗		ปี ๒๕๖๘		ปี ๒๕๖๙		ปี ๒๕๗๐		รวม ๕ ปี	
	จำนวน โครงการ	งบประมาณ (บาท)	จำนวน โครงการ	งบประมาณ (บาท)	จำนวน โครงการ	งบประมาณ (บาท)	จำนวน โครงการ	งบประมาณ (บาท)	จำนวน โครงการ	งบประมาณ (บาท)	จำนวน โครงการ	งบประมาณ (บาท)
<b>๑. ยุทธศาสตร์การพัฒนา ด้านการพัฒนาโครงสร้าง พื้นฐาน</b>												
๑.๑ กลยุทธ์ การพัฒนา ระบบโครงสร้างพื้นฐาน สาธารณูปโภค สาธารณูปการ ให้สอดคล้องกับความเป็น และต้องการของประชาชน และ การปรับปรุง บำรุงรักษา โครงสร้างพื้นที่ที่อยู่ในสภาพดี												
(๑) แผนงานเคหะและชุมชน	๒	๑,๐๐๐,๐๐๐	๒	๑,๐๐๐,๐๐๐	๒	๑,๐๐๐,๐๐๐	๒	๑,๐๐๐,๐๐๐	๒	๑,๐๐๐,๐๐๐	๑๐	๕,๐๐๐,๐๐๐
(๒) แผนงานอุตสาหกรรม และการโยธา	๔๘	๑๑,๘๘๐,๐๐๐	๔๒	๑๒,๖๐๐,๐๐๐	๒๘	๗,๔๐๐,๐๐๐	๒๑	๖,๑๐๐,๐๐๐	๔๐	๑๒,๖๐๐,๐๐๐	๑๗๙	๕๐,๕๘๐,๐๐๐
<b>๑.๒ กลยุทธ์ การพัฒนา แหล่งน้ำเพื่อการเกษตร และ การอุปโภค บริโภค</b>												
(๑) แผนงานการเกษตร	๗	๑,๖๐๐,๐๐๐	๗	๑,๖๐๐,๐๐๐	๗	๑,๖๐๐,๐๐๐	๗	๑,๖๐๐,๐๐๐	๗	๑,๖๐๐,๐๐๐	๓๕	๘,๐๐๐,๐๐๐
<b>รวม</b>	<b>๕๗</b>	<b>๑๙๘,๒๑๐,๐๐๐</b>	<b>๕๑</b>	<b>๑๙๗,๖๕๐,๐๐๐</b>	<b>๓๗</b>	<b>๑๘๓,๒๕๐,๐๐๐</b>	<b>๓๒</b>	<b>๑๔๔,๙๐๐,๐๐๐</b>	<b>๔๙</b>	<b>๒๑๗,๔๐๐,๐๐๐</b>	<b>๒๒๖</b>	<b>๖๓,๕๘๐,๐๐๐</b>

ยุทธศาสตร์ กลยุทธ์ แผนงาน	ปี ๒๕๖๖		ปี ๒๕๖๗		ปี ๒๕๖๘		ปี ๒๕๖๙		ปี ๒๕๗๐		รวม ๕ ปี	
	จำนวน โครงการ	งบประมาณ (บาท)	จำนวน โครงการ	งบประมาณ (บาท)	จำนวน โครงการ	งบประมาณ (บาท)	จำนวน โครงการ	งบประมาณ (บาท)	จำนวน โครงการ	งบประมาณ (บาท)	จำนวน โครงการ	งบประมาณ (บาท)
<b>๒. ยุทธศาสตร์การพัฒนา ด้านคุณภาพชีวิต</b>												
๒.๑ กลยุทธ์ ส่งเสริม สนับสนุนการรักษาความสงบ เรียบร้อย เพื่อความปลอดภัยใน ชีวิตและทรัพย์สินของประชาชน และการป้องกันแก้ไขปัญหา เสพติด												
(๑) แผนงานการรักษาความ สงบภายใน	๑๐	๑,๑๕๐,๐๐๐	๑๑	๔,๑๕๐,๐๐๐	๘	๑๕๐,๐๐๐	๘	๑๕๐,๐๐๐	๘	๑๕๐,๐๐๐	๔๕	๕,๗๕๐,๐๐๐
๒.๒ กลยุทธ์ ส่งเสริม สนับสนุนการจัดบริการด้าน สาธารณสุขและการป้องกันและ ควบคุมโรคติดต่อ และโรคไม่ ติดต่อ												
(๑) แผนงานสาธารณสุข	๒๑	๖๒๐,๐๐๐	๒๑	๖๒๐,๐๐๐	๒๑	๖๒๐,๐๐๐	๒๑	๖๒๐,๐๐๐	๒๑	๖๒๐,๐๐๐	๑๐๕	๓,๑๐๐,๐๐๐
๒.๓ กลยุทธ์ ส่งเสริม สนับสนุนงานสวัสดิการสังคม การสังคมสงเคราะห์ การพัฒนา คุณภาพชีวิตเด็ก เยาวชน สตรี ผู้สูงอายุ คนพิการและ ผู้ด้อยโอกาส												
(๑) แผนงานสังคมสงเคราะห์	๒	๔๕,๐๐๐	๒	๔๕,๐๐๐	๒	๔๕,๐๐๐	๒	๔๕,๐๐๐	๒	๔๕,๐๐๐	๑๐	๒๒๕,๐๐๐
(๒) แผนงานสร้าง ความเข้มแข็งของชุมชน	๑๔	๓๗๐,๐๐๐	๑๔	๓๗๐,๐๐๐	๑๔	๓๗๐,๐๐๐	๑๔	๓๗๐,๐๐๐	๑๔	๓๗๐,๐๐๐	๗๐	๑,๘๕๐,๐๐๐
(๓) แผนงานการเกษตร	๑	๓๐,๐๐๐	๑	๓๐,๐๐๐	๑	๓๐,๐๐๐	๑	๓๐,๐๐๐	๑	๓๐,๐๐๐	๕	๑๕๐,๐๐๐
(๔) แผนงานงบกลาง	๕	๗,๔๕๐,๐๐๐	๕	๗,๘๕๐,๐๐๐	๕	๘,๒๕๐,๐๐๐	๕	๘,๖๕๐,๐๐๐	๕	๙,๐๕๐,๐๐๐	๒๕	๔๑,๒๕๐,๐๐๐

ยุทธศาสตร์ กลยุทธ์ แผนงาน	ปี ๒๕๖๖		ปี ๒๕๖๗		ปี ๒๕๖๘		ปี ๒๕๖๙		ปี ๒๕๗๐		รวม ๕ ปี	
	จำนวน โครงการ	งบประมาณ (บาท)	จำนวน โครงการ	งบประมาณ (บาท)	จำนวน โครงการ	งบประมาณ (บาท)	จำนวน โครงการ	งบประมาณ (บาท)	จำนวน โครงการ	งบประมาณ (บาท)	จำนวน โครงการ	งบประมาณ (บาท)
๒.๔ กลยุทธ์ ส่งเสริม สนับสนุนการกีฬาและ นันทนาการ การสร้าง สวนสาธารณะ สวนสุขภาพ และสถานที่พักผ่อนหย่อนใจ												
(๑) แผนงานเคหะและชุมชน	๓	๖๐๐,๐๐๐	๒	๔๐๐,๐๐๐	-	-	-	-	-	-	๕	๑,๐๐๐,๐๐๐
(๒) แผนงานการศาสนา วัฒนธรรมและนันทนาการ	๓	๒๒๐,๐๐๐	๓	๒๒๐,๐๐๐	๓	๒๒๐,๐๐๐	๓	๒๒๐,๐๐๐	๓	๒๒๐,๐๐๐	๑๕	๑,๑๐๐,๐๐๐
(๓) แผนงานอุตสาหกรรม และการโยธา	๕	๑,๖๐๐,๐๐๐	๔	๑,๓๐๐,๐๐๐	๒	๖๐๐,๐๐๐	๑	๒๐๐,๐๐๐	๑	๕๐๐,๐๐๐	๑๓	๔,๒๐๐,๐๐๐
<b>รวม</b>	<b>๖๔</b>	<b>๑๒,๐๘๕,๐๐๐</b>	<b>๖๓</b>	<b>๑๔,๙๘๕,๐๐๐</b>	<b>๕๖</b>	<b>๑๐,๒๘๕,๐๐๐</b>	<b>๕๕</b>	<b>๑๐,๒๘๕,๐๐๐</b>	<b>๕๕</b>	<b>๑๐,๙๘๕,๐๐๐</b>	<b>๒๙๓</b>	<b>๕๘,๖๒๕,๐๐๐</b>
๓. ยุทธศาสตร์การพัฒนา ด้านการศึกษา ศาสนา และ ศิลปวัฒนธรรม												
๓.๑ กลยุทธ์ ส่งเสริม สนับสนุน การพัฒนา การศึกษาทั้งในระบบ นอก ระบบ และการศึกษาตาม อัธยาศัย												
(๑) แผนงานการศึกษา	๑๗	๒,๓๓๕,๐๐๐	๑๖	๒,๓๐๕,๐๐๐	๑๖	๒,๓๒๕,๐๐๐	๑๖	๒,๓๔๕,๐๐๐	๑๖	๒,๓๖๕,๐๐๐	๘๑	๑๑,๖๗๕,๐๐๐
(๒) แผนงานอุตสาหกรรม และการโยธา	๔	๒,๙๐๐,๐๐๐	๕	๑,๙๐๐,๐๐๐	๒	๔๐๐,๐๐๐	๓	๘๐๐,๐๐๐	๒	๔๐๐,๐๐๐	๑๖	๖,๔๐๐,๐๐๐



ยุทธศาสตร์ กลยุทธ์ แผนงาน	ปี ๒๕๖๖		ปี ๒๕๖๗		ปี ๒๕๖๘		ปี ๒๕๖๙		ปี ๒๕๗๐		รวม ๕ ปี	
	จำนวน โครงการ	งบประมาณ (บาท)	จำนวน โครงการ	งบประมาณ (บาท)	จำนวน โครงการ	งบประมาณ (บาท)	จำนวน โครงการ	งบประมาณ (บาท)	จำนวน โครงการ	งบประมาณ (บาท)	จำนวน โครงการ	งบประมาณ (บาท)
๓.๒. กลยุทธ์ ส่งเสริมและสนับสนุนการอนุรักษ์สืบสานจารีตประเพณีศิลปวัฒนธรรมภูมิปัญญาท้องถิ่น และการทะนุบำรุงศาสนา												
(๑) แผนงานการศาสนาวัฒนธรรมและนันทนาการ	๑๙	๔๓๓,๐๐๐	๑๙	๔๕๓,๐๐๐	๑๙	๔๕๘,๐๐๐	๑๙	๔๖๓,๐๐๐	๑๙	๔๖๘,๐๐๐	๙๕	๒,๒๗๕,๐๐๐
<b>รวม</b>	<b>๔๐</b>	<b>๕,๖๖๘,๐๐๐</b>	<b>๔๐</b>	<b>๕,๖๕๘,๐๐๐</b>	<b>๓๗</b>	<b>๓,๑๘๓,๐๐๐</b>	<b>๓๘</b>	<b>๓,๖๐๘,๐๐๐</b>	<b>๓๗</b>	<b>๓,๒๓๓,๐๐๐</b>	<b>๙๒</b>	<b>๒๐,๓๕๐,๐๐๐</b>
<b>๔. ยุทธศาสตร์การพัฒนา ด้านเศรษฐกิจ และความ เข้มแข็งของชุมชน</b>												
๔.๑ กลยุทธ์ ส่งเสริมสนับสนุนการฝึกอบรมอาชีพการจัดตั้งกลุ่มอาชีพ การบริหารจัดการกลุ่ม เพื่อเสริมสร้างความเข้มแข็งของชุมชน												
(๑) แผนงานสร้างความเข้มแข็งของชุมชน	๑๔	๖๔๐,๐๐๐	๑๕	๗๕๐,๐๐๐	๑๔	๖๕๐,๐๐๐	๑๔	๖๕๕,๐๐๐	๑๔	๖๕๕,๐๐๐	๗๑	๓,๓๕๐,๐๐๐
(๒) แผนงานอุตสาหกรรมและการโยธา	-	-	๒	๘๐๐,๐๐๐	๑	๕๐๐,๐๐๐	๑	๓๐๐,๐๐๐	-	-	๔	๑,๖๐๐,๐๐๐
๔.๒ กลยุทธ์ ส่งเสริมทฤษฎีเศรษฐกิจพอเพียงตามแนวพระราชดำริ และการสร้างความเข้มแข็งภาคการเกษตร												
(๑) แผนงานการเกษตร	๒	๓๑๐,๐๐๐	๒	๓๑๐,๐๐๐	๒	๓๑๐,๐๐๐	๒	๓๑๐,๐๐๐	๒	๓๑๐,๐๐๐	๑๐	๑,๕๕๐,๐๐๐
<b>รวม</b>	<b>๑๖</b>	<b>๙๕๐,๐๐๐</b>	<b>๑๙</b>	<b>๑,๘๖๐,๐๐๐</b>	<b>๑๗</b>	<b>๑,๔๖๐,๐๐๐</b>	<b>๑๗</b>	<b>๑,๒๖๕,๐๐๐</b>	<b>๑๖</b>	<b>๙๖๕,๐๐๐</b>	<b>๘๕</b>	<b>๖,๕๐๐,๐๐๐</b>

ยุทธศาสตร์ กลยุทธ์ แผนงาน	ปี ๒๕๖๖		ปี ๒๕๖๗		ปี ๒๕๖๘		ปี ๒๕๖๙		ปี ๒๕๗๐		รวม ๕ ปี	
	จำนวน โครงการ	งบประมาณ (บาท)	จำนวน โครงการ	งบประมาณ (บาท)	จำนวน โครงการ	งบประมาณ (บาท)	จำนวน โครงการ	งบประมาณ (บาท)	จำนวน โครงการ	งบประมาณ (บาท)	จำนวน โครงการ	งบประมาณ (บาท)
๕. ยุทธศาสตร์การบริหาร จัดการทรัพยากรธรรมชาติและสิ่งแวดล้อมให้สมบูรณ์ และยั่งยืน												
๕.๑ กลยุทธ์ ส่งเสริม สนับสนุนการจัดการสิ่งแวดล้อม ชุมชนปลอดฝอย สิ่งปฏิกูล น้ำเสียและมลภาวะ												
(๑) แผนงานรักษาความสงบ ภายใน	๑	๒๐,๐๐๐	๑	๒๐,๐๐๐	๑	๒๐,๐๐๐	๑	๒๐,๐๐๐	๑	๒๐,๐๐๐	๕	๑๐๐,๐๐๐
(๒) แผนงานสาธารณสุข	๕	๔๒๐,๐๐๐	๕	๔๒๐,๐๐๐	๕	๔๒๐,๐๐๐	๕	๔๒๐,๐๐๐	๕	๔๒๐,๐๐๐	๒๕	๒,๑๐๐,๐๐๐
(๓) แผนงานเคหะและชุมชน	๒	๑,๒๕๐,๐๐๐	-	-	๑	๑,๐๐๐,๐๐๐	-	-	๑	๑๐,๐๐๐,๐๐๐	๔	๓,๒๕๐,๐๐๐
(๔) แผนงานอุตสาหกรรม และการโยธา	๒	๑,๐๐๐,๐๐๐	๑	๓๐๐,๐๐๐	๒	๘๐๐,๐๐๐	๑	๑๐๐,๐๐๐	๑	๓๐๐,๐๐๐	๗	๒,๕๐๐,๐๐๐
๕.๒ กลยุทธ์ ส่งเสริม สนับสนุนการสร้างจิตสำนึก ในการอนุรักษ์ ดูแลรักษาและ ฟื้นฟูทรัพยากร ธรรมชาติ และสิ่งแวดล้อม												
(๑) แผนงานการเกษตร	๓	๕๐,๐๐๐	๓	๕๐,๐๐๐	๓	๕๐,๐๐๐	๓	๕๐,๐๐๐	๓	๕๐,๐๐๐	๑๕	๒๕๐,๐๐๐
<b>รวม</b>	<b>๑๓</b>	<b>๒,๗๔๐,๐๐๐</b>	<b>๑๐</b>	<b>๗๙๐,๐๐๐</b>	<b>๑๒</b>	<b>๒,๒๙๐,๐๐๐</b>	<b>๑๐</b>	<b>๕๙๐,๐๐๐</b>	<b>๑๑</b>	<b>๑๐,๗๙๐,๐๐๐</b>	<b>๕๖</b>	<b>๘,๒๐๐,๐๐๐</b>

ยุทธศาสตร์ กลยุทธ์ แผนงาน	ปี ๒๕๖๖		ปี ๒๕๖๗		ปี ๒๕๖๘		ปี ๒๕๖๙		ปี ๒๕๗๐		รวม ๕ ปี	
	จำนวน โครงการ	งบประมาณ (บาท)	จำนวน โครงการ	งบประมาณ (บาท)	จำนวน โครงการ	งบประมาณ (บาท)	จำนวน โครงการ	งบประมาณ (บาท)	จำนวน โครงการ	งบประมาณ (บาท)	จำนวน โครงการ	งบประมาณ (บาท)
<b>๖. ยุทธศาสตร์การพัฒนา ด้านการเมืองการบริหาร</b>												
๖.๑ กลยุทธ์ ส่งเสริมความ เข้มแข็งและการมีส่วนร่วม ของประชาชนในการพัฒนา ท้องถิ่น และสนับสนุนการ พัฒนาศักยภาพของบุคลากร ท้องถิ่น												
(๑) แผนงานบริหารงานทั่วไป	๑๑	๖๑๐,๐๐๐	๑๑	๕๙๐,๐๐๐	๑๒	๖๙๐,๐๐๐	๑๑	๕๙๐,๐๐๐	๑๑	๕๙๐,๐๐๐	๕๖	๓,๐๗๐,๐๐๐
(๒) แผนงานสร้างความ เข้มแข็งของชุมชน	๑๐	๓๓๕,๐๐๐	๑๐	๓๓๕,๐๐๐	๑๐	๓๓๕,๐๐๐	๑๐	๓๓๕,๐๐๐	๑๐	๓๓๕,๐๐๐	๕๐	๑,๖๗๕,๐๐๐
๖.๒ กลยุทธ์ การพัฒนา ระบบการให้บริการและการ บริหารงานของเทศบาล และ การพัฒนาปรับปรุงเครื่องมือ เครื่องใช้ และเทคโนโลยี												
(๑) แผนงานสาธารณสุข	๑	๕๐,๐๐๐	๑	๕๐,๐๐๐	๑	๕๐,๐๐๐	๑	๕๐,๐๐๐	๑	๕๐,๐๐๐	๕	๒๕๐,๐๐๐
(๒) แผนงานอุตสาหกรรม และการโยธา	๑๙	๗,๑๒๐,๐๐๐	๑๔	๒,๒๗๐,๐๐๐	๑๐	๔,๓๙๐,๐๐๐	๑๐	๓,๓๗๐,๐๐๐	๑๑	๑,๓๒๐,๐๐๐	๖๔	๑๘,๔๗๐,๐๐๐
<b>รวม</b>	<b>๔๑</b>	<b>๘,๑๑๕,๐๐๐</b>	<b>๓๖</b>	<b>๓,๒๔๕,๐๐๐</b>	<b>๓๓</b>	<b>๕,๔๖๕,๐๐๐</b>	<b>๓๒</b>	<b>๔,๓๔๕,๐๐๐</b>	<b>๓๓</b>	<b>๒,๒๙๕,๐๐๐</b>	<b>๑๗๕</b>	<b>๒๓,๔๖๕,๐๐๐</b>
<b>รวมทั้งสิ้น</b>	<b>๒๓๓</b>	<b>๒๒๗,๗๖๘,๐๐๐</b>	<b>๒๑๙</b>	<b>๒๒๓,๑๘๘,๐๐๐</b>	<b>๑๙๒</b>	<b>๒๐๕,๙๓๓,๐๐๐</b>	<b>๑๘๔</b>	<b>๑๖๔,๙๙๓,๐๐๐</b>	<b>๒๐๑</b>	<b>๒๔๕,๖๖๘,๐๐๐</b>	<b>๙๒๗</b>	<b>๑๘๐,๗๒๐,๐๐๐</b>

๓.๒ บัญชีโครงการพัฒนาท้องถิ่น

แบบ ผ.๐๒

รายละเอียดโครงการพัฒนา  
แผนพัฒนาท้องถิ่น (พ.ศ. ๒๕๖๖ - ๒๕๗๐) แก้ไข ครั้งที่ ๑/๒๕๖๖  
เทศบาลตำบลสันทราย อำเภอแม่จัน จังหวัดเชียงราย

- ก. ยุทธศาสตร์ชาติ ๒๐ ปี ยุทธศาสตร์ที่ ๒ ด้านการสร้างความสามารถในการแข่งขัน
- ข. แผนพัฒนาเศรษฐกิจและสังคมแห่งชาติ ฉบับที่ ๑๓ หมายเหตุที่ ๕ ไทยเป็นประตูการค้าการลงทุนและยุทธศาสตร์ทางโลจิสติกส์ที่สำคัญของภูมิภาค
- ค. Sustainable Development Goals : SDGs เป้าหมายที่ ๙ สร้างโครงสร้างพื้นฐานที่มีความทนทาน ส่งเสริมการพัฒนาอุตสาหกรรมที่ครอบคลุมและยั่งยืน
- ง. ยุทธศาสตร์จังหวัดเชียงราย ประเด็นการพัฒนาด้านที่ ๓ การพัฒนาเศรษฐกิจสร้างสรรค์ด้านการค้า การลงทุน การบริการ และโลจิสติกส์
- จ. ยุทธศาสตร์การพัฒนากองครักษ์ส่วนท้องถิ่นในเขตจังหวัดเชียงราย ยุทธศาสตร์ที่ ๑ การพัฒนาโครงสร้างพื้นฐานและระบบโลจิสติกส์ เชื่อมโยงกลุ่มจังหวัด กลุ่มอาเซียน+๖ และ GMS

๑. ยุทธศาสตร์การพัฒนาด้านโครงสร้างพื้นฐาน

๑.๑ กลยุทธ์ การพัฒนาระบบโครงสร้างพื้นฐาน สาธารณูปโภค สาธารณูปการ ให้สอดคล้องกับความจำเป็นและต้องการของประชาชน และการปรับปรุง บำรุงรักษาโครงสร้างพื้นที่ให้อยู่ในสภาพที่ดี

(๑) แผนงานเคหะและชุมชน

ที่	โครงการ	วัตถุประสงค์	เป้าหมาย (ผลผลิตของโครงการ)	งบประมาณ					ตัวชี้วัด (KPI)	ผลที่คาดว่าจะได้รับ	หน่วยงาน รับผิดชอบหลัก
				๒๕๖๖ (บาท)	๒๕๖๗ (บาท)	๒๕๖๘ (บาท)	๒๕๖๙ (บาท)	๒๕๗๐ (บาท)			
๑	อุดหนุนการขยายเขตไฟฟ้าสาธารณะ ให้แก่การไฟฟ้าส่วนภูมิภาค สาขาอำเภอแม่จัน (เสนอโดย หมู่ที่ ๑,๒,๔,๗,๘)	เพื่ออำนวยความสะดวกแก่ประชาชนในการสัญจรยามค่ำคืน และใช้ประโยชน์ในการเกษตร	ขยายเขตไฟฟ้าสาธารณะ หมู่ที่ ๑,๒, ๔,๗,๘ และพื้นที่การเกษตร เช่น ๑) ซอยทางเข้าวัดจอมจันทร์ หมู่ที่ ๒ ๒) ถนนหลังโรงน้ำแข็ง หมู่ที่ ๔ ๓) ซอยบ้านนางศรีนวล จำปา หมู่ที่ ๔ ๔) ซอยหลังวัดชัยมงคล หมู่ที่ ๗	๕๐๐,๐๐๐	๕๐๐,๐๐๐	๕๐๐,๐๐๐	๕๐๐,๐๐๐	๕๐๐,๐๐๐	ร้อยละของครัวเรือนทั้งหมดมีไฟฟ้าใช้	ประชาชนได้รับความสะดวกสบาย ในการใช้ชีวิตประจำวัน และใช้ประโยชน์ในการเกษตร	กองช่าง

ที่	โครงการ	วัตถุประสงค์	เป้าหมาย (ผลผลิตของโครงการ)	งบประมาณ					ตัวชี้วัด (KPI)	ผลที่คาดว่าจะ ได้รับ	หน่วยงาน รับผิดชอบ หลัก
				๒๕๖๖ (บาท)	๒๕๖๗ (บาท)	๒๕๖๘ (บาท)	๒๕๖๙ (บาท)	๒๕๗๐ (บาท)			
			๕) ทางเข้าพื้นที่ การเกษตร หมู่ที่ ๘ ๖) ทางเข้าหนองป่าอ หมู่ที่ ๑ ๗) ตั้งแต่หัวนายนาย อนุพงษ์ กุลโล ๘) ซอยบ้านจัดสรร หมู่ที่ ๗ ๙) บริเวณหน้าบ้าน นายพนม ปันติคำ หมู่ ๔ ๑๐) บริเวณหน้าบ้าน อำนาจ ศรีจันต๊ะ ๑๑) บริเวณหลังศูนย์ อสม. หมู่ที่ ๗ ฯลฯ								

ที่	โครงการ	วัตถุประสงค์	เป้าหมาย (ผลผลิตของโครงการ)	งบประมาณ					ตัวชี้วัด (KPI)	ผลที่คาดว่าจะ ได้รับ	หน่วยงาน รับผิดชอบ หลัก
				๒๕๖๖ (บาท)	๒๕๖๗ (บาท)	๒๕๖๘ (บาท)	๒๕๖๙ (บาท)	๒๕๗๐ (บาท)			
๒	อุดหนุนการขยายเขต ประปาส่วนภูมิภาค ให้แก่ การประปาส่วน ภูมิภาคสาขาแม่สาย (เสนอโดย หมู่ที่ ๑,๒,๔,๗,๘)	เพื่อให้ประชาชนมี น้ำสะอาดในการ อุปโภคบริโภค	ขยายเขตประปาส่วน ภูมิภาค ให้ครอบคลุม พื้นที่ หมู่ที่ ๑,๒,๔,๗,๘ เช่น ๑) บริเวณถนนจาก หนองบัวถึงเทศบาลฯ ๒) บริเวณซอยหลัง วัดจันตาโลก หมู่ที่ ๔ ๓) บริเวณหลังโรง น้ำแข็ง หมู่ที่ ๔ ๔) บริเวณหน้าบ้าน นายพัฒน์ ปงกันทา หมู่ที่ ๗ ๕) บริเวณพื้นที่หมู่ที่ ๘ ๖) ซอยบ้านจัดสรร หมู่ที่ ๗ ๗) บริเวณหลังโรงเรียน สันทราย(พรหมณีวิทยา) ฯลฯ	๕๐๐,๐๐๐	๕๐๐,๐๐๐	๕๐๐,๐๐๐	๕๐๐,๐๐๐	๕๐๐,๐๐๐	ร้อยละของ ครัวเรือน ทั้งหมดมี น้ำประปาใช้	ประชาชนมีน้ำ สะอาดในการ อุปโภค บริโภค อย่างเพียงพอ	กองช่าง
รวม	๒ โครงการ			๑,๐๐๐,๐๐๐	๑,๐๐๐,๐๐๐	๑,๐๐๐,๐๐๐	๑,๐๐๐,๐๐๐	๑,๐๐๐,๐๐๐			

๑.๑ กลยุทธ์ การพัฒนาระบบโครงสร้างพื้นฐาน สาธารณูปโภค สาธารณูปการ ให้สอดคล้องกับความต้องการของประชาชน และการปรับปรุง บำรุงรักษาโครงสร้าง  
พื้นที่ให้อยู่ในสภาพที่ดี

(๒) แผนงานอุตสาหกรรมและการโยธา

ที่	โครงการ	วัตถุประสงค์	เป้าหมาย (ผลผลิตของโครงการ)	งบประมาณ					ตัวชี้วัด (KPI)	ผลที่คาดว่าจะ ได้รับ	หน่วยงาน รับผิดชอบ หลัก
				๒๕๖๖ (บาท)	๒๕๖๗ (บาท)	๒๕๖๘ (บาท)	๒๕๖๙ (บาท)	๒๕๗๐ (บาท)			
๑	โครงการจ้างเหมาชุด ลอกท่อระบายน้ำ ลำเหมือง คู คลอง ปรับปรุงระบบระบาย น้ำ	เพื่อให้การระบาย น้ำมีประสิทธิภาพ	จ้างเหมาชุดลอกท่อ ระบายน้ำ ลำเหมือง คู คลอง และอื่น ๆ	๕๐,๐๐๐	๕๐,๐๐๐	๕๐,๐๐๐	๕๐,๐๐๐	๕๐,๐๐๐	จำนวนท่อ ระบายน้ำ ลำเหมือง คู คลองที่ได้รับ การชุดลอก	การระบายน้ำมี ประสิทธิภาพ	กองช่าง
๒	โครงการจ้างเหมา ปรับปรุงและบำรุง รักษาถนน ตรอก ซอย ทางระบายน้ำ ท่อ ระบายน้ำ สะพาน พนักกันดินพัง และ ไหล่ทางที่ชำรุด เสียหาย และอื่น ๆ ในเขตเทศบาล	เพื่อให้สิ่งปลูก สร้างต่าง ๆ ของ เทศบาลใช้งานได้ ตามปกติ	จ้างเหมาปรับปรุงและ บำรุงรักษาถนน ตรอก ซอย ทางระบายน้ำ ท่อ ระบายน้ำ สะพาน พนัก กันดินพัง และไหล่ทางที่ ชำรุดเสียหาย และอื่น ๆ ในเขตเทศบาล	๓๐๐,๐๐๐	๓๐๐,๐๐๐	๓๐๐,๐๐๐	๓๐๐,๐๐๐	๓๐๐,๐๐๐	จำนวนของสิ่ง ปลูกสร้างที่ ได้รับการบำรุง รักษาปรับปรุง ซ่อมแซม	สิ่งปลูกสร้างต่าง ๆ ของเทศบาล สามารถใช้งาน ได้ตามปกติ	กองช่าง
๓	โครงการวางท่อ คสล. พร้อมบ่อพัก บริเวณ ทางเข้าสำนักงาน เทศบาลตำบล สันทราย	เพื่อให้การระบาย น้ำมีประสิทธิภาพ และป้องกันน้ำ ท่วม	วางท่อระบายน้ำ คสล. พร้อมบ่อพัก บริเวณ ทางเข้าสำนักงาน เทศบาลตำบลสันทราย	๕๐๐,๐๐๐	-	-	-	-	จำนวนทาง ระบายน้ำที่ ได้รับการวาง ท่อ คสล. เพิ่ม ขึ้น ๑ แห่ง	การระบายน้ำมี ประสิทธิภาพ และป้องกันน้ำ ท่วม	กองช่าง

ที่	โครงการ	วัตถุประสงค์	เป้าหมาย (ผลผลิตของโครงการ)	งบประมาณ					ตัวชี้วัด (KPI)	ผลที่คาดว่าจะ ได้รับ	หน่วยงาน รับผิดชอบ หลัก
				๒๕๖๖ (บาท)	๒๕๖๗ (บาท)	๒๕๖๘ (บาท)	๒๕๖๙ (บาท)	๒๕๗๐ (บาท)			
๔	โครงการก่อสร้างผนัง กันดินพัง (เรียงหินยา แนว) บริเวณด้านหลัง สำนักงานเทศบาลฯ	เพื่อป้องกันการ พังทลายของดิน และ เพื่อให้การ ระบายน้ำมี ประสิทธิภาพ	ก่อสร้างผนังกันดินพัง (เรียงหินยาแนว) ขนาด กว้าง ๕ เมตร ยาว ๑๓๒ เมตร	๕๐๐,๐๐๐	-	-	-	-	จำนวนผนัง กันดินพังที่ ได้รับการ ก่อสร้าง เพิ่มขึ้น ๑ แห่ง	สามารถป้องกัน การพังทลาย ของตลิ่ง และ การระบายน้ำมี ประสิทธิภาพ	กองช่าง
๕	โครงการก่อสร้างราง ระบายน้ำ คสล. รูปตัวยู หมู่ที่ ๑ (เสนอโดย หมู่ที่ ๑)	- เพื่อให้การสัญจร ไปมามีความ สะดวก ปลอดภัย - เพื่อให้การ ระบายน้ำมี ประสิทธิภาพ	ก่อสร้างรางระบายน้ำ คสล. รูปตัวยู หมู่ที่ ๑ บริเวณลำเหมืองหน้า บ้านนายนวนล จอมคำ	๕๐๐,๐๐๐	-	-	-	-	จำนวนราง ระบายน้ำที่ ได้รับการ ก่อสร้างเพิ่ม ขึ้น ๑ แห่ง	-ประชาชนมี ความปลอดภัย ในการสัญจร -การระบายน้ำมี ประสิทธิภาพ	กองช่าง
๖	โครงการก่อสร้างถนน คสล. หมู่ที่ ๑ บริเวณ หลังวัดสันทราย (เสนอโดย หมู่ที่ ๑)	เพื่อให้การสัญจร ไปมามีความ สะดวก ปลอดภัย	ก่อสร้างถนน คสล. บริเวณหลังวัดสันทราย	๓๐๐,๐๐๐	-	-	-	-	จำนวนถนน คสล.ที่ได้รับ การก่อสร้าง เพิ่มขึ้น ๑ สาย	ประชาชนได้รับ ความสะดวก และปลอดภัยใน การสัญจร	กองช่าง
๗	โครงการก่อสร้างราง ระบายน้ำรูปตัวยู หมู่ที่ ๑ (เสนอโดย หมู่ที่ ๑)	- เพื่อให้การสัญจร ไปมามีความ สะดวก ปลอดภัย - เพื่อให้การ ระบายน้ำมี ประสิทธิภาพ	ก่อสร้างรางระบายน้ำรูป ตัวยู หมู่ที่ ๑ บริเวณ หน้าบ้านนางพรพิศ ไชยศรี	๒๐๐,๐๐๐	-	-	-	-	จำนวนถนน คสล.ที่ได้รับ การก่อสร้าง เพิ่มขึ้น ๑ สาย	-ประชาชนมี ความปลอดภัย ในการสัญจร -การระบายน้ำมี ประสิทธิภาพ	กองช่าง



ที่	โครงการ	วัตถุประสงค์	เป้าหมาย (ผลผลิตของโครงการ)	งบประมาณ					ตัวชี้วัด (KPI)	ผลที่คาดว่าจะ ได้รับ	หน่วยงาน รับผิดชอบ หลัก
				๒๕๖๖ (บาท)	๒๕๖๗ (บาท)	๒๕๖๘ (บาท)	๒๕๖๙ (บาท)	๒๕๗๐ (บาท)			
๘	โครงการก่อสร้างถนน คสล. หมู่ที่ ๑ ซอยข้างโรงเรียน สันทราย (พรหมณี วิทยา) (เสนอโดย หมู่ที่ ๑)	เพื่อให้การสัญจร ไปมามีความ สะดวก ปลอดภัย	ก่อสร้างถนน คสล. หมู่ที่ ๑ ซอยข้าง โรงเรียน สันทราย (พรหมณีวิทยา)	๑๐๐,๐๐๐	-	-	-	-	จำนวนถนนค สล.ที่ได้รับการ ก่อสร้าง เพิ่มขึ้น ๑ สาย	ประชาชนได้รับ ความสะดวกใน การสัญจรไปมา	กองช่าง
๙	โครงการก่อสร้างถนน คสล. หมู่ที่ ๑ ทางเข้า หนองป่านอ (เสนอโดย หมู่ที่ ๑)	เพื่อให้การสัญจร ไปมามีความ สะดวก ปลอดภัย	ก่อสร้างถนน คสล. หมู่ที่ ๑ ทางเข้าหนอง ป่านอ ขนาดกว้าง ๔ เมตร ยาว ๕๗๐ เมตร หนา ๐.๑๕ เมตร หรือมี พื้นที่ผิวจราจรไม่น้อย กว่า ๒,๒๘๐ ตาราง เมตร	๑,๓๐๐,๐๐๐	-	-	-	-	จำนวนถนน คสล.ที่ได้รับ การก่อสร้าง เพิ่มขึ้น ๑ สาย	ประชาชนได้รับ ความสะดวกใน การสัญจรไปมา	กองช่าง
๑๐	โครงการปรับปรุง ซ่อมแซมฝารางระบาย น้ำ คสล. รูปตัวยู หมู่ที่ ๒ (เสนอโดย หมู่ที่ ๒)	เพื่อให้การสัญจร ไปมามีความ สะดวก ปลอดภัย	ปรับปรุงซ่อมแซมฝาราง ระบายน้ำ คสล. รูปตัวยู หมู่ที่ ๒ ตั้งแต่บริเวณ หน้าบ้านนายสร กิทราย ถึงหน้าบ้านนายพร แก้วพองคำ ทั้งสองฝั่ง	๑๐๐,๐๐๐	-	-	-	-	จำนวนราง ระบายน้ำที่ ได้รับการ ปรับปรุง ซ่อมแซม เพิ่มขึ้น ๑ แห่ง	ประชาชนได้รับ ความสะดวกใน การสัญจรไปมา	กองช่าง
๑๑	โครงการก่อสร้างถนน ดินลูกรัง หมู่ที่ ๒ ซอยหลังบ้านนางยุพิน เรือนคำ (เสนอโดย หมู่ที่ ๒)	เพื่อให้การสัญจร ไปมามีความ สะดวก ปลอดภัย	ก่อสร้างถนนดินลูกรัง หมู่ที่ ๒ ซอยหลังบ้าน นางยุพิน เรือนคำ จำนวน ๑ สาย	๑๐๐,๐๐๐	-	-	-	-	จำนวนถนน ดินลูกรังที่ ได้รับการก่อ สร้างเพิ่มขึ้น ๑ สาย	ประชาชนได้รับ ความสะดวกใน การสัญจรไปมา	กองช่าง

ที่	โครงการ	วัตถุประสงค์	เป้าหมาย (ผลผลิตของโครงการ)	งบประมาณ					ตัวชี้วัด (KPI)	ผลที่คาดว่าจะ ได้รับ	หน่วยงาน รับผิดชอบ หลัก
				๒๕๖๖ (บาท)	๒๕๖๗ (บาท)	๒๕๖๘ (บาท)	๒๕๖๙ (บาท)	๒๕๗๐ (บาท)			
๑๒	โครงการก่อสร้างวาง ระบายน้ำ คสล. รูปตัวยู หมู่ที่ ๒ (เสนอโดย หมู่ที่ ๒)	เพื่อให้การระบาย น้ำมีประสิทธิภาพ และป้องกันน้ำ ท่วม	ก่อสร้างวางระบายน้ำ คสล.รูปตัวยู หมู่ที่ ๒ บริเวณหน้าบ้าน นายอำนาจ ปันบุญทราย	๕๐๐,๐๐๐	-	-	-	-	จำนวนวาง ระบายน้ำที่ ได้รับการ ก่อสร้างเพิ่ม ขึ้น ๑ แห่ง	การระบายน้ำมี ประสิทธิภาพ และป้องกันน้ำ ท่วม	กองช่าง
๑๓	โครงการก่อสร้างวาง ระบายน้ำ คสล. รูปตัวยู พร้อมฝาปิด คสล. หมู่ที่ ๒ (เสนอโดย หมู่ที่ ๒)	เพื่อให้การระบาย น้ำมีประสิทธิภาพ และป้องกันน้ำ ท่วม	ก่อสร้างวางระบายน้ำ คสล. รูปตัวยู พร้อม ฝาปิด คสล. หมู่ที่ ๒ บริเวณหน้าบ้าน ดต.บุญเพ็ง ภูบุญอุป	๓๐๐,๐๐๐	-	-	-	-	จำนวนวาง ระบายน้ำที่ ได้รับการ ก่อสร้างเพิ่ม ขึ้น ๑ แห่ง	การระบายน้ำมี ประสิทธิภาพ และป้องกันน้ำ ท่วม	กองช่าง
๑๔	โครงการก่อสร้างผนัง กันดินพัง (เรียงหินยา แนว) หมู่ที่ ๒ (เสนอโดย หมู่ที่ ๒)	เพื่อป้องกันการ พังทลายของดิน และ เพื่อให้การ ระบายน้ำมี ประสิทธิภาพ	ก่อสร้างผนังกันดินพัง (เรียงหินยาแนว) บริเวณ หลังบ้านด.ต.มธุ สมฤทธิ์	๕๐๐,๐๐๐	-	-	-	-	จำนวนผนัง กันดินพังที่ ได้รับการก่อ สร้างเพิ่มขึ้น ๑ แห่ง	การระบายน้ำมี ประสิทธิ ภาพ ป้องกันน้ำท่วม และใช้ใน การเกษตร	กองช่าง
๑๕	โครงการก่อสร้างวาง ระบายน้ำ คสล. รูปตัวยู พร้อมบ่อพัก หมู่ที่ ๔ (เสนอโดย หมู่ที่ ๒)	เพื่อให้การระบาย น้ำมีประสิทธิภาพ และป้องกันน้ำ ท่วม	ก่อสร้างวางระบายน้ำ คสล. รูปตัวยู พร้อมบ่อ พัก หมู่ที่ ๔ บริเวณหน้า บ้านหน้าบ้านนายนพดล พรหมณี	๕๐๐,๐๐๐	-	-	-	-	จำนวนวาง ระบายน้ำที่ ได้รับการ ก่อสร้างเพิ่ม ขึ้น ๑ แห่ง	การระบายน้ำมี ประสิทธิภาพ และป้องกันน้ำ ท่วม	กองช่าง
๑๖	โครงการขยายผิว จราจร หมู่ที่ ๔ (เสนอโดย หมู่ที่ ๔)	เพื่อให้การสัญจร ไปมามีความ สะดวก ปลอดภัย	ขยายผิวจราจร หมู่ที่ ๔ ซอยทางเข้าบ้าน นางศิริพร ลี	๓๐,๐๐๐	-	-	-	-	จำนวนถนนที่ มีการขยายผิว จราจรเพิ่มขึ้น ๑ สาย	ประชาชนได้รับ ความสะดวก และปลอดภัยใน การสัญจร	กองช่าง

ที่	โครงการ	วัตถุประสงค์	เป้าหมาย (ผลผลิตของโครงการ)	งบประมาณ					ตัวชี้วัด (KPI)	ผลที่คาดว่าจะ ได้รับ	หน่วยงาน รับผิดชอบ หลัก
				๒๕๖๖ (บาท)	๒๕๖๗ (บาท)	๒๕๖๘ (บาท)	๒๕๖๙ (บาท)	๒๕๗๐ (บาท)			
๑๗	โครงการวางท่อ คสล. พร้อมบ่อพัก และ ขยายผิวจราจร หมู่ที่ ๔ เชื่อม หมู่ที่ ๗ (เสนอโดย หมู่ที่ ๔)	เพื่อให้การสัญจร ไปมามีความ สะดวก ปลอดภัย	วางท่อ คสล.พร้อมบ่อ พัก หมู่ที่ ๔ เชื่อมหมู่ที่ ๗	๕๐๐,๐๐๐	-	-	-	-	จำนวนทาง ระบายน้ำที่มี การวางท่อ คสล. เพิ่ม ขึ้น ๑ แห่ง	ประชาชนได้รับ ความสะดวกใน การสัญจรไปมา	กองช่าง
๑๘	โครงการเทลาดิน คสล. หมู่ที่ ๔ บริเวณหน้า และข้างวัดจันทาโลก (เสนอโดย หมู่ที่ ๔)	เพื่อให้การระบาย น้ำมีประสิทธิภาพ และป้องกันน้ำท่วม	เทลาดิน คสล. หมู่ที่ ๔ บริเวณหน้าและข้างวัด จันทาโลก	๓๐๐,๐๐๐	-	-	-	-	จำนวนลาน คสล.ที่ได้รับ การก่อสร้าง เพิ่มขึ้น ๑ แห่ง	การระบายน้ำมี ประสิทธิภาพ และป้องกันน้ำท่วม	กองช่าง
๑๙	โครงการซ่อมแซมคอ สะพาน หมู่ที่ ๔ เชื่อม หมู่ที่ ๘ (เสนอโดยหมู่ที่ ๔,๘)	เพื่อให้การสัญจร ไปมาเป็นไปด้วย ความสะดวก ปลอดภัย	ซ่อมแซมคอสะพาน หมู่ที่ ๔ เชื่อมหมู่ที่ ๘ จำนวน ๒ จุด	๓๐๐,๐๐	-	-	-	-	จำนวนสะพาน ที่ได้รับการ ปรับปรุง ซ่อมแซม	ประชาชนได้รับ ความสะดวก ปลอดภัยในการ สัญจร	กองช่าง
๒๐	โครงการก่อสร้างราง ระบายน้ำ คสล. รูปตัวยู หมู่ที่ ๗ (เสนอโดย หมู่ที่ ๗)	เพื่อให้การระบาย น้ำมีประสิทธิภาพ ป้องกันน้ำท่วม และให้มีน้ำ เพียงพอต่อ การเกษตร	ก่อสร้างรางระบายน้ำ คสล. รูปตัวยู หมู่ที่ ๗ บริเวณข้างบ้านนายอารี มั่นทนางกูร	๓๐๐,๐๐๐	-	-	-	-	จำนวนราง ระบายน้ำที่ ได้รับการ ก่อสร้างเพิ่ม ขึ้น ๑ แห่ง	การระบายน้ำมี ประสิทธิภาพ ป้องกันน้ำท่วม และใช้ใน การเกษตร	กองช่าง
๒๑	โครงการขยายผิว จราจร หมู่ที่ ๗ (เสนอโดย หมู่ที่ ๗)	เพื่อให้การสัญจร ไปมามีความ สะดวก ปลอดภัย	ขยายผิวจราจร หมู่ที่ ๗ บริเวณหน้าบ้านนายบุญ เลิศ อรินตะทราย ถึง หน้าบ้านนายณภัทร งามกระบวน กว้าง ๐.๘๐-๑.๐๐ เมตร ยาว ๒๐๐ เมตร สองข้างทาง	๒๐๐,๐๐๐	-	-	-	-	จำนวนถนนที่ มีการขยายผิว จราจรเพิ่มขึ้น ๑ สาย	ประชาชนได้รับ ความสะดวก และปลอดภัยใน การสัญจร	กองช่าง

ที่	โครงการ	วัตถุประสงค์	เป้าหมาย (ผลผลิตของโครงการ)	งบประมาณ					ตัวชี้วัด (KPI)	ผลที่คาดว่าจะ ได้รับ	หน่วยงาน รับผิดชอบ หลัก
				๒๕๖๖ (บาท)	๒๕๖๗ (บาท)	๒๕๖๘ (บาท)	๒๕๖๙ (บาท)	๒๕๗๐ (บาท)			
๒๒	โครงการขยายผิว จราจร หมู่ที่ ๗ (เสนอโดย หมู่ที่ ๗)	เพื่อให้การสัญจร ไปมามีความ สะดวก ปลอดภัย	ขยายผิวจราจร สองข้าง ทาง หมู่ที่ ๗ ซอยข้าง บ้านนางอำนวย ถึง อาคาร อสม.	๓๐๐,๐๐๐	-	-	-	-	จำนวนถนนที่ มีการขยายผิว จราจรเพิ่มขึ้น ๑ สาย	ประชาชนได้รับ ความสะดวก และปลอดภัยใน การสัญจร	กองช่าง
๒๓	โครงการก่อสร้างถนน คสล.หมู่ที่ ๗ (เสนอโดย หมู่ที่ ๗)	เพื่อให้การสัญจร ไปมามีความ สะดวก ปลอดภัย	ก่อสร้างถนน คสล. หมู่ที่ ๗ ซอยหลังบ้าน นางสังเวียนแลสุภา ถึง บ้านนายไกรลาศ ชัยขมภู	๓๐๐,๐๐๐	-	-	-	-	จำนวนถนน คสล.ที่ได้รับ การก่อสร้าง เพิ่มขึ้น ๑ สาย	ประชาชนได้รับ ความสะดวก และปลอดภัยใน การสัญจร	กองช่าง
๒๔	โครงการวางท่อ ระบายน้ำ คสล. หมู่ที่ ๘ (เสนอโดย หมู่ที่ ๘)	- เพื่อให้การสัญจร ไปมามีความ สะดวก ปลอดภัย - เพื่อให้การระบาย น้ำมีประสิทธิภาพ แก้ไขปัญหา ท่วมขัง	วางท่อระบายน้ำ คสล. หมู่ที่ ๘ บริเวณหน้าบ้าน นายสมบุญ ไชยวงศ์ ท่อระบายน้ำ คสล. ขนาด Ø ๐.๖๐ เมตร จำนวน ๘๖ ท่อน พร้อม บ่อพัก คสล.	๒๐๐,๐๐๐	-	-	-	-	จำนวนทาง ระบายน้ำที่ ได้รับการวาง ท่อ คสล. เพิ่ม ขึ้น ๑ แห่ง	-ประชาชนมี ความปลอดภัย ในการสัญจร -การระบายน้ำมี ประสิทธิภาพ	กองช่าง
๒๕	โครงการขุดเจาะบ่อ บาดาล พร้อมติดตั้ง เครื่องสูบน้ำพลังงาน แสงอาทิตย์ หมู่ที่ ๘ (เสนอโดย หมู่ที่ ๘)	เพื่อแก้ไขปัญหา ความเดือดร้อนใน ภาวะขาดแคลน น้ำอุปโภคบริโภค ของประชาชน ส่งผลให้ประชาชน มีน้ำบาดาลใช้ ในช่วงฤดูแล้ง อย่างเพียงพอ	ขุดเจาะบ่อบาดาล พร้อมติดตั้งเครื่องสูบน้ำ พลังงานแสงอาทิตย์ หมู่ที่ ๘	๓๐๐,๐๐๐	-	-	-	-	จำนวนบ่อ บาดาลที่ได้รับ การขุดเจาะ เพิ่มขึ้น ๑ แห่ง	ประชาชน สามารถมีน้ำใช้ อุปโภคบริโภค ในช่วงฤดูแล้ง อย่างเพียงพอ	กองช่าง

ที่	โครงการ	วัตถุประสงค์	เป้าหมาย (ผลผลิตของโครงการ)	งบประมาณ					ตัวชี้วัด (KPI)	ผลที่คาดว่าจะ ได้รับ	หน่วยงาน รับผิดชอบ หลัก
				๒๕๖๖ (บาท)	๒๕๖๗ (บาท)	๒๕๖๘ (บาท)	๒๕๖๙ (บาท)	๒๕๗๐ (บาท)			
๒๖	โครงการขยายผิว จราจร หมู่ที่ ๘ (เสนอโดย หมู่ที่ ๘)	เพื่อให้การสัญจร ไปมามีความ สะดวก ปลอดภัย	ขยายผิวจราจร หมู่ที่ ๘ บริเวณหน้าบ้านนายวงศ์ มูลค่าหลักกว้าง ๐.๘๐- ๑ เมตรยาว ๑๐๐ เมตร	๑๐๐,๐๐๐	-	-	-	-	จำนวนถนนที่ มีการขยายผิว จราจรเพิ่มขึ้น ๑ สาย	ประชาชนได้รับ ความสะดวกใน การสัญจรไปมา	กองช่าง
๒๗	โครงการก่อสร้าง สะพาน คสล. หมู่ที่ ๘ (เสนอโดยหมู่ที่ ๘)	เพื่อให้การสัญจร ไปมามีความ สะดวก ปลอดภัย	ก่อสร้างสะพาน คสล. หมู่ที่ ๘ บริเวณข้างบ้าน นายอินคำ มหายศ จำนวน ๑ แห่ง	๔๐๐,๐๐๐	-	-	-	-	จำนวนสะพาน ที่ได้รับการ ก่อสร้าง เพิ่มขึ้น ๑ แห่ง	ประชาชนได้รับ ความสะดวก และปลอดภัยใน การสัญจร	กองช่าง
๒๘	โครงการก่อสร้าง ถนนคสล. หมู่ที่ ๘ ซอย ๑ (เสนอโดย หมู่ที่ ๘)	เพื่อให้การสัญจร และขนผลผลิต ทางการเกษตรมี ความสะดวก รวดเร็ว	ก่อสร้างถนน คสล. หมู่ที่ ๘ ซอย ๑ เข้าพื้นที่การเกษตร (เขต อบต.สันทราย)	๕๐๐,๐๐๐	-	-	-	-	จำนวนถนน คสล.ที่ได้รับ การก่อสร้าง เพิ่มขึ้น ๑ สาย	ประชาชนได้รับ ความสะดวก และปลอดภัยใน การสัญจร	กองช่าง
๒๙	โครงการก่อสร้างถนน คสล. หมู่ที่ ๘ ซอย ๒ (เสนอโดย หมู่ที่ ๘)	เพื่อให้การสัญจร และขนผลผลิต ทางการเกษตรมี ความสะดวก รวดเร็ว	ก่อสร้างถนน คสล. หมู่ที่ ๘ ซอย ๒ เข้าพื้นที่การเกษตร (เขต อบต.สันทราย)	๕๐๐,๐๐๐	-	-	-	-	จำนวนถนน คสล.ที่ได้รับ การก่อสร้าง เพิ่มขึ้น ๑ สาย	ประชาชนได้รับ ความสะดวก และปลอดภัยใน การสัญจร	กองช่าง
๓๐	โครงการปรับปรุง ระบบไฟฟ้า บริเวณฌาปนสถาน เทศบาลตำบล สันทราย หมู่ที่ ๗	เพื่ออำนวยความสะดวกและ ให้บริการแก่ผู้ ประกอบฌาปนกิจ	ปรับปรุงระบบไฟฟ้า บริเวณฌาปนสถาน เทศบาลตำบลสันทราย หมู่ที่ ๗	๑๐๐,๐๐๐	-	-	-	-	ความพึงพอใจ ของประชาชน ที่ใช้บริการ	ประชาชนได้รับ ความสะดวก ใน การประกอบพิธี ฌาปนกิจ	กองช่าง

ที่	โครงการ	วัตถุประสงค์	เป้าหมาย (ผลผลิตของโครงการ)	งบประมาณ					ตัวชี้วัด (KPI)	ผลที่คาดว่าจะ ได้รับ	หน่วยงาน รับผิดชอบ หลัก
				๒๕๖๖ (บาท)	๒๕๖๗ (บาท)	๒๕๖๘ (บาท)	๒๕๖๙ (บาท)	๒๕๗๐ (บาท)			
๓๑	โครงการเทลาน คสล. บริเวณฌาปนสถานเทศบาลตำบลสันทราย หมู่ที่ ๗ (เสนอโดย หมู่ที่ ๑,๔,๗,๘)	เพื่ออำนวยความสะดวกแก่ประชาชน	เทลาน คสล. บริเวณฌาปนสถานเทศบาลตำบลสันทราย หมู่ที่ ๗	๕๐๐,๐๐๐	-	-	-	-	จำนวนลานคสล. ที่ได้รับการก่อสร้างเพิ่มขึ้น ๑ แห่ง	ประชาชนได้รับความสะดวกในการประกอบพิธีฌาปนกิจ	กองช่าง
๓๒	โครงการก่อสร้างระบบระบายน้ำไร้ท่อด้วยระบบธนาคารน้ำใต้ดินระบบปิดบริเวณหนองน้ำสาธารณะ (หนองบัว)	เพื่อกักเก็บน้ำและเพิ่มปริมาณน้ำใต้ดิน สร้างความชุ่มชื้นให้แก่บริเวณพื้นที่บริเวณหนองน้ำสาธารณะ (หนองบัว) ส่งผลให้ประชาชนมีน้ำบาดาล หรือบ่อน้ำตื้น สำหรับใช้ในการอุปโภค บริโภค และการเกษตรในช่วงฤดูแล้งอย่างเพียงพอ เพื่อให้การระบายน้ำมีประสิทธิภาพสามารถป้องกันและแก้ไขปัญหาน้ำท่วมในช่วงฤดูฝน	ก่อสร้างระบบระบายน้ำไร้ท่อด้วยระบบธนาคารน้ำใต้ดินระบบปิด ขนาดกว้าง ๐.๕๐ เมตร ยาว ๑๐๐.๐๐ เมตร ลึก ๐.๖๐ เมตร (ตามแบบของ อบต. เก้าขาม จ.อุบลราชธานี)	๕๐,๐๐๐	-	-	-	-	จำนวนธนาคารน้ำใต้ดินที่ได้รับการก่อสร้างเพิ่มขึ้น ๑ แห่ง	ประชาชนสามารถใช้น้ำบาดาลหรือบ่อน้ำตื้นในการอุปโภค บริโภค และการเกษตรในช่วงฤดูแล้งได้อย่างเพียงพอ การระบายน้ำมีประสิทธิภาพสามารถป้องกันและแก้ไขปัญหาน้ำท่วมในช่วงฤดูฝน	กองช่าง

ที่	โครงการ	วัตถุประสงค์	เป้าหมาย (ผลผลิตของโครงการ)	งบประมาณ					ตัวชี้วัด (KPI)	ผลที่คาดว่าจะ ได้รับ	หน่วยงาน รับผิดชอบ หลัก
				๒๕๖๖ (บาท)	๒๕๖๗ (บาท)	๒๕๖๘ (บาท)	๒๕๖๙ (บาท)	๒๕๗๐ (บาท)			
๓๓	โครงการขุดเจาะบ่อบาดาลเพื่อแก้ไขปัญหากล้วยแล้ง (เสนอโดย หมู่ที่ ๑,๒,๔,๗,๘)	เพื่อมีน้ำเพียงพอในการอุปโภคบริโภค	ขุดเจาะบ่อบาดาลเพื่อแก้ไขปัญหากล้วยแล้ง ขนาดความลึกไม่น้อยกว่า ๑๐๐ เมตร มีปริมาตรน้ำไม่น้อยกว่า ๕ ลบ.ม. พร้อมอุปกรณ์	๓๐๐,๐๐๐	๓๐๐,๐๐๐	๓๐๐,๐๐๐	๓๐๐,๐๐๐	๓๐๐,๐๐๐	จำนวนบ่อบาดาลที่เพิ่มขึ้น	มีน้ำเพียงพอในการอุปโภคบริโภค และช่วยเหลือผู้ประสบภัยแล้ง	กองช่าง
๓๔	โครงการก่อสร้างรางระบายน้ำ คสล. รูปตัวยู หมู่ที่ ๗ (เสนอโดย หมู่ที่ ๑,๒,๔,๗,๘)	เพื่อให้มีน้ำเพียงพอต่อการเกษตร และการเกษตร และป้องกันปัญหาน้ำท่วม	ก่อสร้างรางระบายน้ำ คสล. กว้าง ๓ เมตร ยาว ๑๘๕ เมตร หนา ๐.๒๐ เมตร มีคานทุกๆ ระยะ ๕ เมตร	๒,๐๐๐,๐๐๐	๒,๐๐๐,๐๐๐	๒,๐๐๐,๐๐๐	๒,๐๐๐,๐๐๐	๒,๐๐๐,๐๐๐	จำนวนรางระบายน้ำที่ได้รับการก่อสร้างเพิ่มขึ้น ๑ แห่ง	เกษตรกรมีน้ำใช้เพื่อการเกษตรอย่างเพียงพอ	กองช่าง
๓๕	โครงการก่อสร้างระบบระบายน้ำไร้ท่อ (ด้วยระบบธนาคารน้ำใต้ดิน) หมู่ที่ ๑	เพื่อป้องกันและแก้ไขแก้ไขปัญหากล้วยแล้ง	- ก่อสร้างระบบระบายน้ำไร้ท่อ (ด้วยระบบธนาคารน้ำใต้ดิน) ขนาดกว้าง ๐.๕ เมตร ยาว ๒๐ เมตร ลึก ๐.๖๐ เมตร (ตามแบบของ อบต. เก่าขาม จ.อุบลราชธานี)	๒๐,๐๐๐	๒๐,๐๐๐	๒๐,๐๐๐	๒๐,๐๐๐	๒๐,๐๐๐	จำนวนธนาคารน้ำใต้ดินที่ได้รับการก่อสร้างเพิ่มขึ้น ๑ แห่ง	ประชาชนในพื้นที่มีน้ำใช้เพียงพอตลอดปี	กองช่าง
๓๖	โครงการก่อสร้างระบบระบายน้ำไร้ท่อ (ด้วยระบบธนาคารน้ำใต้ดิน) หมู่ที่ ๒	เพื่อป้องกันและแก้ไขแก้ไขปัญหากล้วยแล้ง	- ก่อสร้างระบบระบายน้ำไร้ท่อ (ด้วยระบบธนาคารน้ำใต้ดิน) ขนาดกว้าง ๐.๕ เมตร ยาว ๒๐ เมตร ลึก ๐.๖๐ เมตร (ตามแบบของ อบต. เก่าขาม จ.อุบลราชธานี)	๒๐,๐๐๐	๒๐,๐๐๐	๒๐,๐๐๐	๒๐,๐๐๐	๒๐,๐๐๐	จำนวนธนาคารน้ำใต้ดินที่ได้รับการก่อสร้างเพิ่มขึ้น ๑ แห่ง	ประชาชนในพื้นที่มีน้ำใช้เพียงพอตลอดปี	กองช่าง

ที่	โครงการ	วัตถุประสงค์	เป้าหมาย (ผลผลิตของโครงการ)	งบประมาณ					ตัวชี้วัด (KPI)	ผลที่คาดว่าจะ ได้รับ	หน่วยงาน รับผิดชอบ หลัก
				๒๕๖๖ (บาท)	๒๕๖๗ (บาท)	๒๕๖๘ (บาท)	๒๕๖๙ (บาท)	๒๕๗๐ (บาท)			
๓๗	โครงการก่อสร้างระบบระบายน้ำไร้ท่อ (ด้วยระบบธนาคารน้ำใต้ดิน) หมู่ที่ ๔	เพื่อป้องกันและแก้ไขแก้ไขปัญหาระบายน้ำ	- ก่อสร้างระบบระบายน้ำไร้ท่อ (ด้วยระบบธนาคารน้ำใต้ดิน) ขนาดกว้าง ๐.๕ เมตร ยาว ๒๐ เมตร ลึก ๐.๖๐ เมตร (ตามแบบของ อบต. เก่าขาม จ.อุบลราชธานี)	๒๐,๐๐๐	๒๐,๐๐๐	๒๐,๐๐๐	๒๐,๐๐๐	๒๐,๐๐๐	จำนวนธนาคารน้ำใต้ดินที่ได้รับการก่อสร้างเพิ่มขึ้น ๑ แห่ง	ประชาชนในพื้นที่มีน้ำใช้เพียงพอตลอดปี	กองช่าง
๓๘	โครงการก่อสร้างระบบระบายน้ำไร้ท่อ (ด้วยระบบธนาคารน้ำใต้ดิน) หมู่ที่ ๗	เพื่อป้องกันและแก้ไขแก้ไขปัญหาระบายน้ำ	- ก่อสร้างระบบระบายน้ำไร้ท่อ (ด้วยระบบธนาคารน้ำใต้ดิน) ขนาดกว้าง ๐.๕ เมตร ยาว ๒๐ เมตร ลึก ๐.๖๐ เมตร (ตามแบบของ อบต. เก่าขาม จ.อุบลราชธานี)	๒๐,๐๐๐	๒๐,๐๐๐	๒๐,๐๐๐	๒๐,๐๐๐	๒๐,๐๐๐	จำนวนธนาคารน้ำใต้ดินที่ได้รับการก่อสร้างเพิ่มขึ้น ๑ แห่ง	ประชาชนในพื้นที่มีน้ำใช้เพียงพอตลอดปี	กองช่าง
๓๙	โครงการก่อสร้างระบบระบายน้ำไร้ท่อ (ด้วยระบบธนาคารน้ำใต้ดิน) หมู่ที่ ๘	เพื่อป้องกันและแก้ไขแก้ไขปัญหาระบายน้ำ	- ก่อสร้างระบบระบายน้ำไร้ท่อ (ด้วยระบบธนาคารน้ำใต้ดิน) ขนาดกว้าง ๐.๕ เมตร ยาว ๒๐ เมตร ลึก ๐.๖๐ เมตร (ตามแบบของ อบต. เก่าขาม จ.อุบลราชธานี)	๒๐,๐๐๐	๒๐,๐๐๐	๒๐,๐๐๐	๒๐,๐๐๐	๒๐,๐๐๐	จำนวนธนาคารน้ำใต้ดินที่ได้รับการก่อสร้างเพิ่มขึ้น ๑ แห่ง	ประชาชนในพื้นที่มีน้ำใช้เพียงพอตลอดปี	กองช่าง



ที่	โครงการ	วัตถุประสงค์	เป้าหมาย (ผลผลิตของโครงการ)	งบประมาณ					ตัวชี้วัด (KPI)	ผลที่คาดว่าจะ ได้รับ	หน่วยงาน รับผิดชอบ หลัก
				๒๕๖๖ (บาท)	๒๕๖๗ (บาท)	๒๕๖๘ (บาท)	๒๕๖๙ (บาท)	๒๕๗๐ (บาท)			
๔๐	โครงการก่อสร้างฝาย น้ำล้น หมู่ที่ ๑ (เสนอโดย หมู่ที่ ๑)	เพื่อกักเก็บน้ำไว้ใช้ ในการเกษตร อย่างมี ประสิทธิภาพ	ก่อสร้างฝายน้ำล้นขนาด เล็ก เข้าพื้นที่การเกษตร หมู่ที่ ๑	๕๐,๐๐๐	๕๐,๐๐๐	๕๐,๐๐๐	๕๐,๐๐๐	๕๐,๐๐๐	จำนวนฝายน้ำ ล้นที่ได้รับการ ก่อสร้างเพิ่ม ขึ้น ๑ แห่ง	มีน้ำเพียงพอใน การทำกร เกษตรและ ป้องกันน้ำท่วม	กองช่าง
๔๑	โครงการก่อสร้างฝาย น้ำล้น หมู่ที่ ๒ (เสนอโดย หมู่ที่ ๒)	เพื่อกักเก็บน้ำไว้ใช้ ในการเกษตร อย่างมี ประสิทธิภาพ	ก่อสร้างฝายน้ำล้นขนาด เล็ก เข้าพื้นที่การเกษตร หมู่ที่ ๒	๕๐,๐๐๐	๕๐,๐๐๐	๕๐,๐๐๐	๕๐,๐๐๐	๕๐,๐๐๐	จำนวนฝายน้ำ ล้นที่ได้รับการ ก่อสร้างเพิ่ม ขึ้น ๑ แห่ง	มีน้ำเพียงพอใน การทำกร เกษตรและ ป้องกันน้ำท่วม	กองช่าง
๔๒	โครงการก่อสร้างฝาย น้ำล้น หมู่ที่ ๔ (เสนอโดย หมู่ที่ ๔)	เพื่อกักเก็บน้ำไว้ใช้ ในการเกษตร อย่างมี ประสิทธิภาพ	ก่อสร้างฝายน้ำล้นขนาด เล็ก เข้าพื้นที่การเกษตร หมู่ที่ ๔	๕๐,๐๐๐	๕๐,๐๐๐	๕๐,๐๐๐	๕๐,๐๐๐	๕๐,๐๐๐	จำนวนฝายน้ำ ล้นที่ได้รับการ ก่อสร้างเพิ่ม ขึ้น ๑ แห่ง	มีน้ำเพียงพอใน การทำกร เกษตรและ ป้องกันน้ำท่วม	กองช่าง
๔๓	โครงการก่อสร้างฝาย น้ำล้น หมู่ที่ ๗ (เสนอโดย หมู่ที่ ๗)	เพื่อกักเก็บน้ำไว้ใช้ ในการเกษตร อย่างมี ประสิทธิภาพ	ก่อสร้างฝายน้ำล้นขนาด เล็ก เข้าพื้นที่การเกษตร หมู่ที่ ๗	๕๐,๐๐๐	๕๐,๐๐๐	๕๐,๐๐๐	๕๐,๐๐๐	๕๐,๐๐๐	จำนวนฝายน้ำ ล้นที่ได้รับการ ก่อสร้างเพิ่ม ขึ้น ๑ แห่ง	มีน้ำเพียงพอใน การทำกร เกษตรและ ป้องกันน้ำท่วม	กองช่าง
๔๔	โครงการก่อสร้างฝาย น้ำล้น หมู่ที่ ๘ (เสนอโดย หมู่ที่ ๘)	เพื่อกักเก็บน้ำไว้ใช้ ในการเกษตร อย่างมี ประสิทธิภาพ	ก่อสร้างฝายน้ำล้นขนาด เล็ก เข้าพื้นที่การเกษตร หมู่ที่ ๘	๕๐,๐๐๐	๕๐,๐๐๐	๕๐,๐๐๐	๕๐,๐๐๐	๕๐,๐๐๐	จำนวนฝายน้ำ ล้นที่ได้รับการ ก่อสร้างเพิ่ม ขึ้น ๑ แห่ง	มีน้ำเพียงพอใน การทำกร เกษตรและ ป้องกันน้ำท่วม	กองช่าง
๔๕	โครงการขยายผิว จราจร หมู่ที่ ๑ (เสนอโดย หมู่ที่ ๑)	เพื่อให้การสัญจร ไปมามีความ สะดวก ปลอดภัย	ขยายผิวจราจร หมู่ที่ ๑ ขอยหมวด ๕ ถึง หน้าอาคาร ๗๕๐ปีฯ	-	๘๐๐,๐๐๐	-	-	-	จำนวนถนนที่ ได้รับการ ขยายผิว จราจร เพิ่มขึ้น ๑ สาย	ประชาชนได้รับ ความสะดวก และปลอดภัยใน การสัญจร	กองช่าง



ที่	โครงการ	วัตถุประสงค์	เป้าหมาย (ผลผลิตของโครงการ)	งบประมาณ					ตัวชี้วัด (KPI)	ผลที่คาดว่าจะ ได้รับ	หน่วยงาน รับผิดชอบ หลัก
				๒๕๖๖ (บาท)	๒๕๖๗ (บาท)	๒๕๖๘ (บาท)	๒๕๖๙ (บาท)	๒๕๗๐ (บาท)			
๔๖	โครงการขุดเจาะบ่อบาดาลเพื่อแก้ไขปัญหากล้วยแล้ง หมู่ที่ ๑ (เสนอโดย หมู่ที่ ๑,๒,๔,๗,๘)	เพื่อมีน้ำเพียงพอในการอุปโภคบริโภค	ขุดเจาะบ่อบาดาลเพื่อแก้ไขปัญหากล้วยแล้ง ขนาดความลึกไม่น้อยกว่า ๑๐๐ เมตร มีปริมาณน้ำไม่น้อยกว่า ๕ ลบ.ม. พร้อมอุปกรณ์	-	๓๐๐,๐๐๐	-	-	-	จำนวนบ่อบาดาลที่ได้รับการขุดเจาะเพิ่มขึ้น ๑ แห่ง	มีน้ำเพียงพอในการอุปโภคบริโภค และช่วยเหลือผู้ประสบภัยแล้ง	กองช่าง
๔๗	โครงการก่อสร้างพนังกั้นดินพัง (เรียงหินยาแนว) หมู่ที่ ๑ (เสนอโดย หมู่ที่ ๑)	เพื่อป้องกันการพังทลายของดิน และเพื่อให้การระบายน้ำมีประสิทธิภาพ	ก่อสร้างพนังกั้นดินพัง (เรียงหินยาแนว) หมู่ที่ ๑ บริเวณหน้าบ้านนางสายทอง พรหมณี กว้าง ๖ เมตร ยาว ๒๕๐ เมตร	-	๕๐๐,๐๐๐	-	-	-	จำนวนพนังกั้นดินพังที่ได้รับการก่อสร้างเพิ่มขึ้น ๑ แห่ง	การระบายน้ำมีประสิทธิภาพ ภาพป้องกันน้ำท่วมและใช้ในการเกษตร	กองช่าง
๔๘	โครงการก่อสร้างรางระบายน้ำ รูปตัวยู หมู่ที่ ๔ เชื่อม หมู่ที่ ๗ (เสนอโดย หมู่ที่ ๑)	เพื่อให้การระบายน้ำมีประสิทธิภาพ ป้องกันน้ำท่วม และให้มีน้ำเพียงพอต่อการเกษตร	โครงการก่อสร้างรางระบายน้ำ รูปตัวยู หมู่ที่ ๔ เชื่อม หมู่ที่ ๗	-	๕๐๐,๐๐๐	-	-	-	จำนวนรางระบายน้ำที่ได้รับการก่อสร้างเพิ่มขึ้น ๑ แห่ง	การระบายน้ำมีประสิทธิภาพ ภาพป้องกันน้ำท่วมและใช้ในการเกษตร	กองช่าง
๔๙	โครงการก่อสร้างถนนคสล. หมู่ที่ ๑ ซอยข้างรพส.ต.สันทราย (เสนอโดย หมู่ที่ ๑)	เพื่อให้การสัญจรไปมา มีความสะดวก ปลอดภัย	ก่อสร้างถนน คสล. ข้าง รพส.ต.สันทราย กว้าง ๔ เมตร ยาว ๑๕๐ เมตร	-	๓๐๐,๐๐๐	-	-	-	จำนวนถนนคสล.ที่ได้รับการก่อสร้างเพิ่มขึ้น ๑ สาย	ประชาชนได้รับความสะดวก และปลอดภัยในการสัญจร	กองช่าง

ที่	โครงการ	วัตถุประสงค์	เป้าหมาย (ผลผลิตของโครงการ)	งบประมาณ					ตัวชี้วัด (KPI)	ผลที่คาดว่าจะ ได้รับ	หน่วยงาน รับผิดชอบ หลัก
				๒๕๖๖ (บาท)	๒๕๖๗ (บาท)	๒๕๖๘ (บาท)	๒๕๖๙ (บาท)	๒๕๗๐ (บาท)			
๕๐	โครงการก่อสร้างผนัง กันดินพัง (เรียงหินยา แนว) หมู่ที่ ๒ (เสนอโดย หมู่ที่ ๒)	เพื่อป้องกันการ พังทลายของดิน และ เพื่อให้การ ระบายน้ำมี ประสิทธิภาพ	ก่อสร้างผนังกันดินพัง (เรียงหินยาแนว) บริเวณ หลังบ้านนางพรรณณี ถึง บ้านนายจรูญ มุลใจ ทราย	-	๕๐๐,๐๐๐	-	-	-	จำนวนผนัง กันดินพังที่ ได้รับการ ก่อสร้างเพิ่ม ขึ้น ๑ แห่ง	การระบายน้ำมี ประสิทธิภาพ ป้องกันน้ำท่วม และใช้ใน การเกษตร	กองช่าง
๕๑	โครงการก่อสร้างผนัง กันดินพัง (เรียงหินยา แนว) หมู่ที่ ๒ (เสนอโดย หมู่ที่ ๒)	เพื่อป้องกันการ พังทลายของดิน และ เพื่อให้การ ระบายน้ำมี ประสิทธิภาพ	ก่อสร้างผนังกันดินพัง (เรียงหินยาแนว) บริเวณ หลังบ้านนายคนอง อรินดีะทราย	-	๕๐๐,๐๐๐	-	-	-	จำนวนผนัง กันดินพังที่ ได้รับการ ก่อสร้างเพิ่ม ขึ้น ๑ แห่ง	การระบายน้ำมี ประสิทธิภาพ ป้องกันน้ำท่วม และใช้ใน การเกษตร	กองช่าง
๕๒	โครงการก่อสร้างถนน หินคลุก หมู่ที่ ๒ (เสนอโดย หมู่ที่ ๒)	เพื่อให้การสัญจร ไปมามีความ สะดวก ปลอดภัย	ก่อสร้างถนน หินคลุก หมู่ที่ ๒ ซอยหน้าบ้าน นายไมตรี กาใจทราย ขนาดกว้าง ๔ เมตร ยาว ๒๐๐ เมตร ไหล่ทางลง ดินลูกรัง	-	๑๐๐,๐๐๐	-	-	-	จำนวนถนน หินคลุกที่ได้ รับการก่อ สร้างเพิ่มขึ้น ๑ สาย	ประชาชนได้รับ ความสะดวก และปลอดภัยใน การสัญจร	กองช่าง
๕๓	โครงการก่อสร้างถนน คสล. หมู่ที่ ๒ (เสนอโดย หมู่ที่ ๒)	เพื่อให้การสัญจร ไปมามีความ สะดวก ปลอดภัย	ก่อสร้างถนน คสล. หมู่ที่ ๒ ซอยหน้าบ้าน นายไมตรี กาใจทราย ขนาดกว้าง ๔ เมตร ยาว ๒๐๐ เมตร ไหล่ทางลง ดินลูกรัง	-	๔๐๐,๐๐๐	-	-	-	จำนวนถนน คสล.ที่ได้รับ การก่อสร้าง เพิ่มขึ้น ๑สาย	ประชาชนได้รับ ความสะดวก และปลอดภัยใน การสัญจร	กองช่าง
๕๔	โครงการก่อสร้างถนน คสล.หมู่ที่ ๒ (เสนอโดย หมู่ที่ ๒)	เพื่อให้การสัญจร ไปมามีความ สะดวก ปลอดภัย	ก่อสร้างถนน คสล. ถนน คสล.หมู่ที่ ๒ ซอยข้าง บ้านนายเกษม ทรายทา	-	๒๐๐,๐๐๐	-	-	-	จำนวนถนน คสล.ที่ได้รับ การก่อสร้าง เพิ่มขึ้น ๑สาย	ประชาชนได้รับ ความสะดวกใน การสัญจรไปมา	กองช่าง

ที่	โครงการ	วัตถุประสงค์	เป้าหมาย (ผลผลิตของโครงการ)	งบประมาณ					ตัวชี้วัด (KPI)	ผลที่คาดว่าจะ ได้รับ	หน่วยงาน รับผิดชอบ หลัก
				๒๕๖๖ (บาท)	๒๕๖๗ (บาท)	๒๕๖๘ (บาท)	๒๕๖๙ (บาท)	๒๕๗๐ (บาท)			
๕๕	โครงการก่อสร้างประตูเปิด-ปิดน้ำหนองบัว หมู่ที่ ๔ (เสนอโดยหมู่ที่ ๔)	เพื่อกักเก็บน้ำไว้ใช้ในการเกษตรอย่างเพียงพอ	ก่อสร้างประตูเปิด-ปิดน้ำ หนองบัว หมู่ที่ ๔ จำนวน ๒ จุด	-	๕๐,๐๐๐	-	-	-	จำนวนประตูเปิด-ปิดน้ำที่ได้รับการก่อสร้างเพิ่มขึ้น ๑ แห่ง	มีน้ำเพียงพอในการทำการเกษตรและป้องกันน้ำท่วม	กองช่าง
๕๖	โครงการวางท่อระบายน้ำพร้อมบ่อพัก หมู่ที่ ๔ (เสนอโดย หมู่ที่ ๗)	เพื่อให้การระบายน้ำมีประสิทธิภาพและป้องกันน้ำท่วมซ้ำ	วางท่อระบายน้ำพร้อมบ่อพัก หมู่ที่ ๔ ซอยหลังบ้านนายอลงกรณ์ ทรายหมอ	-	๔๐๐,๐๐๐	-	-	-	จำนวนทางระบายน้ำที่มีการวางท่อคสล.พร้อมบ่อพักเพิ่มขึ้น ๑ แห่ง	การระบายน้ำมีประสิทธิภาพและป้องกันน้ำท่วม	กองช่าง
๕๗	โครงการขยายผิวจราจรหมู่ที่ ๔ (เสนอโดย หมู่ที่ ๔)	เพื่อให้การสัญจรไปมามีความสะดวก ปลอดภัย	ขยายผิวจราจร สองข้างทาง หมู่ที่ ๔ ซอยโรงงานเสือแม่ลูก ถึงบ้านนายอลงกรณ์ ทรายหมอ	-	๓๐๐,๐๐๐	-	-	-	จำนวนถนนที่ได้รับการขยายผิวจราจรเพิ่มขึ้น ๑ สาย	ประชาชนได้รับความสะดวกและปลอดภัยในการสัญจร	กองช่าง
๕๘	โครงการก่อสร้างถนนคสล. หมู่ที่ ๔ (เสนอโดย หมู่ที่ ๔)	เพื่อให้การสัญจรไปมามีความสะดวก ปลอดภัย	ก่อสร้างถนน คสล. หมู่ที่ ๔ บริเวณหลังวัดจันทาโลก ขนาดกว้าง ๔ เมตร ยาว ๔๓๒ เมตร	-	๘๐๐,๐๐๐	-	-	-	จำนวนถนนคสล.ที่ได้รับการก่อสร้างเพิ่มขึ้น ๑ สาย	ประชาชนได้รับความสะดวกและปลอดภัยในการสัญจร	กองช่าง

ที่	โครงการ	วัตถุประสงค์	เป้าหมาย (ผลผลิตของโครงการ)	งบประมาณ					ตัวชี้วัด (KPI)	ผลที่คาดว่าจะ ได้รับ	หน่วยงาน รับผิดชอบ หลัก
				๒๕๖๖ (บาท)	๒๕๖๗ (บาท)	๒๕๖๘ (บาท)	๒๕๖๙ (บาท)	๒๕๗๐ (บาท)			
๕๙	โครงการวางท่อพร้อมบ่อพัก หมู่ที่ ๔ บริเวณหลังสำนักงานเกษตรอำเภอแม่จัน (เสนอโดยหมู่ที่ ๔)	เพื่อให้การระบายน้ำมีประสิทธิภาพและป้องกันน้ำท่วม	วางท่อพร้อมบ่อพัก หมู่ที่ ๔ บริเวณหลังสำนักงานเกษตรอำเภอแม่จัน ขนาดกว้าง ๒ เมตร ยาว ๑๐๐ ม.	-	๔๐๐,๐๐๐	-	-	-	จำนวนทางระบายน้ำที่มีการวางท่อคสล.พร้อมบ่อพักเพิ่มขึ้น ๑ แห่ง	การระบายน้ำมีประสิทธิภาพ และป้องกันน้ำท่วม	กองช่าง
๖๐	โครงการก่อสร้างวางระบายน้ำ คสล. รูปตัวยู พร้อมฝาปิด หมู่ที่ ๗ (เสนอโดย หมู่ที่ ๗)	เพื่อให้การระบายน้ำมีประสิทธิภาพและป้องกันน้ำท่วมขัง	ก่อสร้างวางระบายน้ำ คสล.รูปตัวยู พร้อมฝาปิด หมู่ที่ ๗ บริเวณหลังศูนย์เบิกอรุณเชื่อม ต่อจากโครงการเดิม	-	๔๐๐,๐๐๐	-	-	-	จำนวนวางระบายน้ำที่ได้รับการก่อสร้างเพิ่มขึ้น ๑ แห่ง	การระบายน้ำมีประสิทธิภาพ และป้องกันน้ำท่วม	กองช่าง
๖๑	โครงการวางท่อระบายน้ำ คสล. หมู่ที่ ๗ (เสนอโดย หมู่ที่ ๗)	เพื่อให้การระบายน้ำมีประสิทธิภาพและป้องกันน้ำท่วมขัง	วางท่อระบายน้ำ คสล. หมู่ที่ ๗ บริเวณข้างบ้านนายน้อย วงศ์พันธ์	-	๒๐๐,๐๐๐	-	-	-	จำนวนทางระบายน้ำที่มีการวางท่อคสล. เพิ่มขึ้น ๑ แห่ง	การระบายน้ำมีประสิทธิภาพ และป้องกันน้ำท่วม	กองช่าง
๖๒	โครงการก่อสร้างถนนหินคลุกหมู่ที่ ๗ (เสนอโดย หมู่ที่ ๗)	เพื่อให้การสัญจรไปมามีความสะดวก ปลอดภัย	ก่อสร้างถนนหินคลุก บริเวณข้างบ้านนางแสง ชะขอม ขนาดกว้าง ๔ เมตร ยาว ๕๐ เมตร	-	๕๐,๐๐๐	-	-	-	จำนวนถนนหินคลุกที่ได้รับการก่อสร้างเพิ่มขึ้น ๑ สาย	ประชาชนได้รับความสะดวก และปลอดภัยในการสัญจร	กองช่าง
๖๓	โครงการก่อสร้างพนังกั้นดินพัง (เรียงหินยาแนว) หมู่ที่ ๗ บริเวณลำเหมืองหน้าศาลเจ้าพ่อคำแดง (เสนอโดยหมู่ที่ ๗)	เพื่อป้องกันการพังทลายของตลิ่งลำน้ำ	ก่อสร้างพนังกั้นดินพัง (เรียงหินยาแนว) หมู่ที่ ๗ บริเวณลำเหมืองหน้าศาลเจ้าพ่อคำแดง	-	๓๐๐,๐๐๐	-	-	-	จำนวนถนนพนังกั้นดินพังที่ได้รับการก่อสร้างเพิ่มขึ้น ๑ แห่ง	การระบายน้ำมีประสิทธิภาพ ป้องกันตลิ่งพังเสียหาย	กองช่าง

ที่	โครงการ	วัตถุประสงค์	เป้าหมาย (ผลผลิตของโครงการ)	งบประมาณ					ตัวชี้วัด (KPI)	ผลที่คาดว่าจะ ได้รับ	หน่วยงาน รับผิดชอบ หลัก
				๒๕๖๖ (บาท)	๒๕๖๗ (บาท)	๒๕๖๘ (บาท)	๒๕๖๙ (บาท)	๒๕๗๐ (บาท)			
๖๔	โครงการก่อสร้างถนน คสล. หมู่ที่ ๗ ซอย ร้านค้าคาราโอเกะ (เสนอโดย หมู่ที่ ๗)	เพื่อให้การสัญจร ไปมามีความ สะดวก ปลอดภัย	โครงการก่อสร้างถนน คสล. หมู่ที่ ๗ บริเวณ ซอยร้านค้าคาราโอเกะ (ต่อจากโครงการเดิม)	-	๕๐๐,๐๐๐	-	-	-	จำนวนถนน คสล. ที่ได้รับ การก่อสร้าง เพิ่มขึ้น ๑สาย	ประชาชนได้รับ ความสะดวก และปลอดภัยใน การสัญจร	กองช่าง
๖๕	โครงการก่อสร้างถนน คสล. และรางระบาย น้ำพร้อมบ่อพัก หมู่ที่ ๘ (เสนอโดย หมู่ที่ ๘)	เพื่อให้การสัญจร ไปมามีความ สะดวก ปลอดภัย	ก่อสร้างถนน คสล. และรางระบายน้ำพร้อม บ่อพัก หมู่ที่ ๘ บริเวณ หน้าบ้านนายสุภาพ นันทขว้าง	-	๓๐๐,๐๐๐	-	-	-	จำนวนถนน คสล. ที่ได้รับ การก่อสร้าง เพิ่มขึ้น ๑ สาย	ประชาชนได้รับ ความสะดวก และปลอดภัยใน การสัญจร	กองช่าง
๖๖	โครงการก่อสร้างฝาย น้ำล้น หมู่ที่ ๘ ลำเหมืองหนองอ้อ - ป่ายาง (เสนอโดย หมู่ที่ ๘)	เพื่อให้มีน้ำ เพียงพอต่อ การเกษตร และ เลี้ยงปลาในกระชัง	ก่อสร้างก่อสร้างฝายน้ำ ล้น หมู่ที่ ๘ บริเวณ ลำเหมืองหนองอ้อ - ป่ายาง จำนวน ๑ แห่ง	-	๓๐๐,๐๐๐	-	-	-	จำนวนฝายน้ำ ล้นที่ได้รับการ ก่อสร้าง เพิ่มขึ้น ๑ แห่ง	มีน้ำเพียงพอใน การทำกร เกษตรและ ป้องกันน้ำท่วม	กองช่าง
๖๗	โครงการก่อสร้างถนน หินคลุก หมู่ที่ ๘ (เสนอโดย หมู่ที่ ๘)	เพื่อให้การสัญจร ไปมามีความ สะดวก ปลอดภัย	ก่อสร้างถนน หินคลุก หมู่ที่ ๘ เข้าพื้นที่ การเกษตรทุกสาย (นอกเขตเทศบาลฯ)	-	๓๐๐,๐๐๐	-	-	-	จำนวนถนน หินคลุกที่ได้ รับการก่อ สร้างเพิ่มขึ้น ๑ สาย	ประชาชนได้รับ ความสะดวก และปลอดภัยใน การสัญจร	กองช่าง
๖๘	โครงการขยายผิว จราจร หมู่ที่ ๘ (เสนอโดย หมู่ที่ ๘)	เพื่อให้การสัญจร ไปมามีความ สะดวก ปลอดภัย	ขยายผิวจราจร หมู่ที่ ๘ บริเวณหน้าบ้าน นายอุทัย วงศ์คม	-	๑๐๐,๐๐๐	-	-	-	จำนวนถนน ที่ ได้รับการ ขยายผิว จราจร เพิ่มขึ้น ๑ สาย	ประชาชนได้รับ ความสะดวกใน การสัญจรไปมา	กองช่าง



ที่	โครงการ	วัตถุประสงค์	เป้าหมาย (ผลผลิตของโครงการ)	งบประมาณ					ตัวชี้วัด (KPI)	ผลที่คาดว่าจะ ได้รับ	หน่วยงาน รับผิดชอบ หลัก
				๒๕๖๖ (บาท)	๒๕๖๗ (บาท)	๒๕๖๘ (บาท)	๒๕๖๙ (บาท)	๒๕๗๐ (บาท)			
๖๙	โครงการขุดเจาะบ่อบาดาล พร้อมติดตั้งเครื่องสูบน้ำพลังงานแสงอาทิตย์ หมู่ที่ ๑	เพื่อแก้ไขปัญหาความเดือดร้อนในภาวะขาดแคลนน้ำอุปโภคบริโภคของประชาชน ส่งผลให้ประชาชนมีน้ำบาดาลใช้ในช่วงฤดูแล้งอย่างเพียงพอ	ขุดเจาะบ่อบาดาลพร้อมติดตั้งพร้อมติดตั้งเครื่องสูบน้ำพลังงานแสงอาทิตย์ หมู่ที่ ๑	-	๓๐๐,๐๐๐	-	-	-	จำนวนบ่อบาดาลที่ได้รับการขุดเจาะเพิ่มขึ้น ๑ แห่ง	ประชาชนสามารถมีน้ำใช้อุปโภคบริโภคในช่วงฤดูแล้งอย่างเพียงพอ	กองช่าง
๗๐	โครงการขุดเจาะบ่อบาดาล พร้อมติดตั้งเครื่องสูบน้ำพลังงานแสงอาทิตย์ หมู่ที่ ๒	เพื่อแก้ไขปัญหาความเดือดร้อนในภาวะขาดแคลนน้ำอุปโภคบริโภคของประชาชน ส่งผลให้ประชาชนมีน้ำบาดาลใช้ในช่วงฤดูแล้งอย่างเพียงพอ	ขุดเจาะบ่อบาดาลพร้อมติดตั้งเครื่องสูบน้ำพลังงานแสงอาทิตย์ หมู่ที่ ๒	-	๓๐๐,๐๐๐	-	-	-	จำนวนบ่อบาดาลที่ได้รับการขุดเจาะเพิ่มขึ้น ๑ แห่ง	ประชาชนสามารถมีน้ำใช้อุปโภคบริโภคในช่วงฤดูแล้งอย่างเพียงพอ	กองช่าง
๗๑	โครงการขุดเจาะบ่อบาดาล พร้อมติดตั้งเครื่องสูบน้ำพลังงานแสงอาทิตย์ หมู่ที่ ๔	เพื่อแก้ไขปัญหาความเดือดร้อนในภาวะขาดแคลนน้ำอุปโภคบริโภคของประชาชน ส่งผลให้ประชาชนมีน้ำบาดาลใช้ในช่วงฤดูแล้งอย่างเพียงพอ	ขุดเจาะบ่อบาดาลพร้อมติดตั้งเครื่องสูบน้ำพลังงานแสงอาทิตย์ หมู่ที่ ๔	-	๓๐๐,๐๐๐	-	-	-	จำนวนบ่อบาดาลที่ได้รับการขุดเจาะเพิ่มขึ้น ๑ แห่ง	ประชาชนสามารถมีน้ำใช้อุปโภคบริโภคในช่วงฤดูแล้งอย่างเพียงพอ	กองช่าง

ที่	โครงการ	วัตถุประสงค์	เป้าหมาย (ผลผลิตของโครงการ)	งบประมาณ					ตัวชี้วัด (KPI)	ผลที่คาดว่าจะ ได้รับ	หน่วยงาน รับผิดชอบ หลัก
				๒๕๖๖ (บาท)	๒๕๖๗ (บาท)	๒๕๖๘ (บาท)	๒๕๖๙ (บาท)	๒๕๗๐ (บาท)			
๗๒	โครงการขุดเจาะบ่อบาดาล พร้อมติดตั้งเครื่องสูบน้ำพลังงานแสงอาทิตย์ หมู่ที่ ๗	เพื่อแก้ไขปัญหาความเดือดร้อนในภาวะขาดแคลนน้ำอุปโภคบริโภคของประชาชน ส่งผลให้ประชาชนมีน้ำบาดาลใช้ในช่วงฤดูแล้งอย่างเพียงพอ	ขุดเจาะบ่อบาดาลพร้อมติดตั้งเครื่องสูบน้ำพลังงานแสงอาทิตย์ หมู่ที่ ๗	-	๓๐๐,๐๐๐	-	-	-	จำนวนบ่อบาดาลที่ได้รับการขุดเจาะเพิ่มขึ้น ๑ แห่ง	ประชาชนสามารถมีน้ำใช้อุปโภคบริโภคในช่วงฤดูแล้งอย่างเพียงพอ	กองช่าง
๗๓	โครงการก่อสร้างราวเหล็กกันตก หมู่ที่ ๑ (เสนอโดย หมู่ที่ ๑)	เพื่อให้การสัญจรไปมาเป็นไปด้วยความสะดวกปลอดภัย	ก่อสร้างราวเหล็ก โดยใช้เหล็กกลมดำ ขนาด ๒ นิ้ว สูง ๐.๘๐ เมตร บริเวณหน้าบ้านนางผัด อรินตะทราย เชื่อม หมู่ที่ ๒	-	-	๕๐,๐๐๐	-	-	จำนวนราวกันตกที่ได้รับการก่อสร้างเพิ่มขึ้น ๑ สาย	ประชาชนได้รับความสะดวกปลอดภัยในการสัญจรไปมา	กองช่าง
๗๔	โครงการก่อสร้างราวเหล็กกันตก หมู่ที่ ๑ ช่างวัดสันทราย (เสนอโดย หมู่ที่ ๑)	เพื่อให้การสัญจรไปมาเป็นไปด้วยความสะดวกปลอดภัย	ก่อสร้างราวเหล็ก โดยใช้เหล็กกลมดำ ขนาด ๒ นิ้ว สูง ๐.๘๐ เมตร บริเวณช่างวัดสันทราย	-	-	๕๐,๐๐๐	-	-	จำนวนราวกันตกที่ได้รับการก่อสร้างเพิ่มขึ้น ๑ แห่ง	ประชาชนได้รับความสะดวกปลอดภัยในการสัญจรไปมา	กองช่าง
๗๕	โครงการก่อสร้างพนังกั้นดินพัง (เรียงหินยาแนว) หมู่ที่ ๑ (เสนอโดยหมู่ที่ ๑)	เพื่อป้องกันการพังทลายของตลิ่งลำน้ำจัน	ก่อสร้างพนังกั้นดินพัง (เรียงหินยาแนว) หมู่ที่ ๑ บริเวณหน้าบ้านนายประเสริฐ อรินตะทราย	-	-	๓๐๐,๐๐๐	-	-	จำนวนพนังกั้นดินพังที่ได้รับการก่อสร้างเพิ่มขึ้น ๑ แห่ง	ประชาชนมีความปลอดภัยในชีวิตและทรัพย์สิน	กองช่าง





ที่	โครงการ	วัตถุประสงค์	เป้าหมาย (ผลผลิตของโครงการ)	งบประมาณ					ตัวชี้วัด (KPI)	ผลที่คาดว่าจะ ได้รับ	หน่วยงาน รับผิดชอบ หลัก
				๒๕๖๖ (บาท)	๒๕๖๗ (บาท)	๒๕๖๘ (บาท)	๒๕๖๙ (บาท)	๒๕๗๐ (บาท)			
๗๖	โครงการก่อสร้างผนัง กันดินพัง (เรียงหินยา แนว) ๒ (เสนอโดยหมู่ที่ ๒)	เพื่อป้องกันการ พังทลายของตลิ่ง ลำน้ำจัน	ก่อสร้างผนังกันดินพัง (เรียงหินยาแนว) หมู่ที่ ๒ บริเวณหลังบ้านนาย ไพบูรณ์ ถึงหลังบ้าน นางสุน เยาตาทราย	-	-	๕๐๐,๐๐๐	-	-	จำนวนผนัง กันดินพังที่ ได้รับการก่อสร้าง เพิ่มขึ้น ๑ แห่ง	ประชาชนมี ความปลอดภัย ในชีวิตและ ทรัพย์สิน	กองช่าง
๗๗	โครงการก่อสร้างราง ระบายน้ำรูปตัวยู หมู่ที่ ๒ บริเวณทาง เข้าวัดพระธาตุจอม จันทร์ (เสนอโดย หมู่ที่ ๒)	เพื่อให้การระบาย น้ำมีประสิทธิภาพ ป้องกันปัญหาน้ำ ท่วม	ก่อสร้างรางระบายน้ำรูป ตัวยู หมู่ที่ ๒ บริเวณ ทางเข้าวัดพระธาตุ จอมจันทร์	-	-	๕๐๐,๐๐๐	-	-	จำนวนราง ระบายน้ำที่ ได้รับการ ก่อสร้าง เพิ่ม ขึ้น ๑ แห่ง	การระบายน้ำมี ประสิทธิภาพ ป้องกันปัญหา น้ำท่วม	กองช่าง
๗๘	โครงการขยายผิว จราจร หมู่ที่ ๔ ซอยหลังบ้านนาย อลงกรณ์ ทรายหมอ ถึงโรงน้ำแข็ง	-เพื่อให้การสัญจร ไปมามีความ สะดวก ปลอดภัย	ขยายผิวจราจร หมู่ที่ ๔ ซอยหลังบ้านนาย อลงกรณ์ ทรายหมอ ถึงโรงน้ำแข็ง	-	-	๓๐๐,๐๐๐	-	-	จำนวนถนนที่ ได้รับการ ขยายผิว จราจรเพิ่มขึ้น ๑ สาย	ประชาชนมี ความปลอดภัย ในการสัญจร	กองช่าง
๗๙	โครงการก่อสร้างราง ระบายน้ำ คสล. รูปตัวยู หมู่ที่ ๔ (เสนอโดย หมู่ที่ ๔)	เพื่อให้การระบาย น้ำมีประสิทธิภาพ และป้องกันน้ำ ท่วม	ก่อสร้างรางระบายน้ำ คสล. รูปตัวยู หมู่ที่ ๔ บริเวณหน้าบ้านนาย สงกรานต์ คนคม	-	-	๓๐๐,๐๐๐	-	-	จำนวนราง ระบายน้ำที่ ได้รับการ ก่อสร้าง เพิ่ม ขึ้น ๑ แห่ง	การระบายน้ำมี ประสิทธิ ภาพ และป้องกันน้ำ ท่วม	กองช่าง
๘๐	โครงการขยายผิว จราจร หมู่ที่ ๔ บริเวณศาลพ่อบ้าน (เสนอโดย หมู่ที่ ๔)	เพื่อให้การสัญจร ไปมามีความ สะดวก ปลอดภัย	ขยายผิวจราจร หมู่ที่ ๔ บริเวณศาลพ่อบ้าน ถึง อาคาร SML	-	-	๓๐๐,๐๐๐	-	-	จำนวนถนนที่ ได้รับการ ขยายผิว จราจรเพิ่มขึ้น ๑ สาย	ประชาชนได้รับ ความสะดวก และปลอดภัยใน การสัญจร	กองช่าง

ที่	โครงการ	วัตถุประสงค์	เป้าหมาย (ผลผลิตของโครงการ)	งบประมาณ					ตัวชี้วัด (KPI)	ผลที่คาดว่าจะ ได้รับ	หน่วยงาน รับผิดชอบ หลัก
				๒๕๖๖ (บาท)	๒๕๖๗ (บาท)	๒๕๖๘ (บาท)	๒๕๖๙ (บาท)	๒๕๗๐ (บาท)			
๘๑	โครงการปรับปรุง ซ่อมแซมถนน หมู่ที่ ๗ (เสนอโดย หมู่ที่ ๗)	เพื่อให้การสัญจร ไปมามีความ สะดวก ปลอดภัย	ปรับปรุงซ่อมแซมถนน หมู่ที่ ๗ ซอยข้างบ้าน จัดสรร ถึงบ้านนางแสง ชะขอม	-	-	๑๐๐,๐๐๐	-	-	จำนวนถนนที่ ได้รับการที่ ได้รับการ ปรับปรุง ซ่อมแซม	ประชาชนได้รับ ความสะดวก และปลอดภัยใน การสัญจร	กองช่าง
๘๒	โครงการก่อสร้างถนน คสล.หมู่ที่ ๗ (เสนอโดย หมู่ที่ ๗)	เพื่อให้การสัญจร ไปมามีความ สะดวก ปลอดภัย	ก่อสร้างถนน คสล. หมู่ที่ ๗ ต่อจากโครงการ เดิม (ถึงบ้านครูบู่ฯ)	-	-	๓๐๐,๐๐๐	-	-	จำนวนถนน คสล. ที่ได้รับ การก่อสร้าง เพิ่ม ขึ้น ๑ สาย	ประชาชนได้รับ ความสะดวก และปลอดภัยใน การสัญจร	กองช่าง
๘๓	โครงการก่อสร้างราง ระบายน้ำ คสล. รูปตัวยู หมู่ที่ ๗ (เสนอโดย หมู่ที่ ๗)	เพื่อให้การระบาย น้ำมีประสิทธิภาพ และป้องกันน้ำ ท่วม	ก่อสร้างรางระบายน้ำ คสล.รูปตัวยู หมู่ที่ ๗ บริเวณหน้าบ้านนางย่น ถึงบริเวณหน้าฝายน้ำล้น (ต่อจากโครงการเดิม)	-	-	๕๐๐,๐๐๐	-	-	จำนวนราง ระบายน้ำที่ ได้รับการ ก่อสร้าง เพิ่ม ขึ้น ๑ แห่ง	การระบายน้ำมี ประสิทธิ ภาพ และป้องกันน้ำ ท่วม	กองช่าง
๘๔	โครงการขยายผิว จราจร หมู่ที่ ๘ (เสนอโดย หมู่ที่ ๘)	เพื่อให้การสัญจร ไปมามีความ สะดวก ปลอดภัย	ขยายผิวจราจร หมู่ที่ ๘ บริเวณหน้าบ้านนาย สวัสดิ์ คำหล้าทราย ถึง หน้าฝายเดิม	-	-	๔๐๐,๐๐๐	-	-	จำนวนถนนที่ ได้รับการ ขยายผิว จราจรเพิ่มขึ้น ๑ สาย	ประชาชนได้รับ ความสะดวก และปลอดภัยใน การสัญจร	กองช่าง
๘๕	โครงการขยายผิว จราจร หมู่ที่ ๘ (เสนอโดย หมู่ที่ ๘)	เพื่อให้การสัญจร ไปมามีความ สะดวก ปลอดภัย	ขยายผิวจราจร หมู่ที่ ๘ บริเวณหน้าบ้านนาย สวัสดิ์ คำหล้าทราย ถึง หน้าบ้านนายสมชาย เตจ๊ะ	-	-	๔๐๐,๐๐๐	-	-	จำนวนถนนที่ ได้รับการ ขยายผิว จราจรเพิ่มขึ้น ๑ สาย	ประชาชนได้รับ ความสะดวก และปลอดภัยใน การสัญจร	กองช่าง

ที่	โครงการ	วัตถุประสงค์	เป้าหมาย (ผลผลิตของโครงการ)	งบประมาณ					ตัวชี้วัด (KPI)	ผลที่คาดว่าจะ ได้รับ	หน่วยงาน รับผิดชอบ หลัก
				๒๕๖๖ (บาท)	๒๕๖๗ (บาท)	๒๕๖๘ (บาท)	๒๕๖๙ (บาท)	๒๕๗๐ (บาท)			
๘๖	โครงการก่อสร้างท่อ เหลี่ยม คสล. หมู่ที่ ๘ (เสนอโดย หมู่ที่ ๘)	เพื่อให้การระบาย น้ำมีประสิทธิภาพ ป้องกันปัญหาน้ำ ท่วม	ก่อสร้างท่อเหลี่ยม คสล. หมู่ที่ ๘ ซอยข้าง โรงเรียน ถึง สิ้นสุดเขต หมู่บ้าน (เขต อบต.สันทราย)	-	-	๕๐๐,๐๐๐	-	-	จำนวนทาง ระบายน้ำที่มี การวางท่อ เหลี่ยม คสล.	การระบายน้ำมี ประสิทธิภาพ ป้องกันปัญหา น้ำท่วม	กองช่าง
๘๗	โครงการก่อสร้างท่อ เหลี่ยม คสล. พร้อม รางระบายน้ำ คสล. หมู่ที่ ๑ (เสนอโดย หมู่ที่ ๑)	เพื่อให้การระบาย น้ำมีประสิทธิภาพ ป้องกันปัญหาน้ำ ท่วม	ก่อสร้างท่อเหลี่ยม คสล. พร้อมรางระบายน้ำ คสล. หมู่ที่ ๑ บริเวณ หลังอาคาร ๗๕๐ ปีฯ ถึงสะพานหน้า รพส.ต. สันทราย	-	-	-	๕๐๐,๐๐๐	-	จำนวนทาง ระบายน้ำที่มี การก่อสร้าง ท่อเหลี่ยมเพิ่ม ขึ้น ๑ แห่ง	การระบายน้ำมี ประสิทธิภาพ ป้องกันปัญหา น้ำท่วม	กองช่าง
๘๘	โครงการก่อสร้างผนัง กันดินพัง (เรียงหินยา แนว) หมู่ที่ ๑ (เสนอโดยหมู่ที่ ๑)	เพื่อป้องกันการ พังทลายของตลิ่ง ลำน้ำจัน	ก่อสร้างผนังกันดินพัง (เรียงหินยาแนว) หมู่ที่ ๑ บริเวณหน้านาย ประเสริฐ พรหมณี ถึง สะพานข้างวัดสันทราย	-	-	-	๓๐๐,๐๐๐	-	จำนวนผนัง กันดินพังที่ ได้รับการก่อ สร้าง เพิ่มขึ้น ๑ แห่ง	ประชาชนมี ความปลอดภัย ในชีวิตและ ทรัพย์สิน	กองช่าง
๘๙	โครงการก่อสร้างราง ระบายน้ำ คสล. หมู่ที่ ๑ บริเวณข้างอาคาร ฉางข้าวฯ (เสนอโดย หมู่ที่ ๑)	เพื่อให้การระบาย น้ำมีประสิทธิภาพ ป้องกันปัญหาน้ำ ท่วม	ก่อสร้างรางระบายน้ำ คสล. หมู่ที่ ๑ บริเวณ ข้างอาคารฉางข้าวฯ	-	-	-	๕๐๐,๐๐๐	-	จำนวนราง ระบายน้ำที่ ได้รับการ ก่อสร้าง เพิ่ม ขึ้น ๑ แห่ง	การระบายน้ำมี ประสิทธิภาพ ป้องกันปัญหา น้ำท่วม	กองช่าง
๙๐	โครงการก่อสร้างถนน คสล. หมู่ที่ ๒ (เสนอโดย หมู่ที่ ๒)	เพื่อให้การสัญจร ไปมามีความ สะดวก ปลอดภัย	ก่อสร้าง ถนน คสล. บริเวณข้างบ้านนางยุพิน เรือนคำ ขนาดกว้าง ๔ เมตร ยาว ๒๐๐ เมตร	-	-	-	๔๐๐,๐๐๐	-	จำนวนถนน คสล. ที่ได้รับ ก่อสร้าง เพิ่ม ขึ้น ๑ สาย	ประชาชนได้รับ ความสะดวก และปลอดภัยใน การสัญจร	กองช่าง

ที่	โครงการ	วัตถุประสงค์	เป้าหมาย (ผลผลิตของโครงการ)	งบประมาณ					ตัวชี้วัด (KPI)	ผลที่คาดว่าจะ ได้รับ	หน่วยงาน รับผิดชอบ หลัก
				๒๕๖๖ (บาท)	๒๕๖๗ (บาท)	๒๕๖๘ (บาท)	๒๕๖๙ (บาท)	๒๕๗๐ (บาท)			
๙๑	โครงการก่อสร้างวาง ระบายน้ำ คสล. รูปตัวยู หมู่ที่ ๗ (เสนอโดย หมู่ที่ ๗)	เพื่อให้การระบาย น้ำมีประสิทธิภาพ และป้องกันน้ำ ท่วม	ก่อสร้างวางระบายน้ำ คสล.รูปตัวยู หมู่ที่ ๗ บริเวณหน้าบ้านนางย่น ถึงบริเวณหน้าฝายน้ำล้น (ต่อจากโครงการเดิม)	-	-	-	๕๐๐,๐๐๐	-	จำนวนวาง ระบายน้ำที่ ได้รับการ ก่อสร้าง เพิ่ม ขึ้น ๑ แห่ง	การระบายน้ำมี ประสิทธิ ภาพ และป้องกันน้ำ ท่วม	กองช่าง
๙๒	โครงการก่อสร้างวาง ระบายน้ำ คสล. รูปตัวยู หมู่ที่ ๗ (เสนอโดย หมู่ที่ ๗)	เพื่อให้การระบาย น้ำมีประสิทธิภาพ และป้องกันน้ำ ท่วม	ก่อสร้างวางระบายน้ำ คสล.รูปตัวยู พร้อมฝา ปิด หมู่ที่ ๗ บริเวณ ข้างบ้านครุมอส	-	-	-	๕๐๐,๐๐๐	-	จำนวนวาง ระบายน้ำที่ ได้รับการ ก่อสร้าง เพิ่ม ขึ้น ๑ แห่ง	การระบายน้ำมี ประสิทธิ ภาพ และป้องกันน้ำ ท่วม	กองช่าง
๙๓	โครงการก่อสร้างผนัง กันดินพัง หมู่ที่ ๘ (เสนอโดย หมู่ที่ ๘)	เพื่อให้การระบาย น้ำมีประสิทธิภาพ ป้องกันปัญหาน้ำ ท่วม	ก่อสร้างผนังกันดินพัง หมู่ที่ ๘ บริเวณลำ เหมืองซอย ๒ ถึงฝาย โพธนาราม	-	-	-	๕๐๐,๐๐๐	-	จำนวนผนัง กันดินพังที่ ได้รับการก่อ สร้าง เพิ่มขึ้น ๑ แห่ง	การระบายน้ำมี ประสิทธิภาพ ป้องกันปัญหา น้ำท่วม	กองช่าง
๙๔	โครงการก่อสร้าง ประตูระบายน้ำลำ เหมืองป่ายาง และลำเหมืองอ้อ บ้านแม่คี่ หมู่ที่ ๗ ต.ป่าซาง	เพื่อแก้ปัญหา น้ำท่วม ในการเกษตร อย่างมี ประสิทธิภาพ	ก่อสร้างประตูระบายน้ำ จำนวน ๒ จุด ขนาด กว้าง ๑๐ เมตร ยาว ๑๑ เมตร ลึก ๒ เมตร	-	-	-	-	๕๐๐,๐๐๐	จำนวนประตู ระบายน้ำที่ ได้รับการ ก่อสร้างเพิ่ม ขึ้น ๑ แห่ง	มีน้ำเพียงพอใน การทำกร เกษตรและ ป้องกันน้ำท่วม	กองช่าง



ที่	โครงการ	วัตถุประสงค์	เป้าหมาย (ผลผลิตของโครงการ)	งบประมาณ					ตัวชี้วัด (KPI)	ผลที่คาดว่าจะ ได้รับ	หน่วยงาน รับผิดชอบ หลัก
				๒๕๖๖ (บาท)	๒๕๖๗ (บาท)	๒๕๖๘ (บาท)	๒๕๖๙ (บาท)	๒๕๗๐ (บาท)			
๔๕	โครงการก่อสร้าง ฌาปนสถาน (เมรุ) บริเวณฌาปนสถาน เทศบาลตำบล สันทราย หมู่ที่ ๗ (เสนอโดย หมู่ที่ ๑,๔,๗,๘)	เพื่อใช้ประกอบพิธี ฌาปนกิจ	ก่อสร้างฌาปนสถาน (เมรุ) สุสาน หมู่ที่ ๗ จำนวน ๑ แห่ง	-	-	-	-	๘๐๐,๐๐๐	จำนวนฌาปน สถานที่มีการ ก่อสร้าง	ประชาชนได้รับ ความสะดวกใน การประกอบพิธี ฌาปนกิจ	กองช่าง
๔๖	โครงการก่อสร้างที่เก็บ อัฐิ บริเวณฌาปน สถานเทศบาลตำบล สันทราย หมู่ที่ ๗ (เสนอโดย หมู่ที่ ๑,๔,๗,๘)	เพื่ออำนวยความสะดวก แก่ ประชาชน ในการ ประกอบพิธี ฌาปนกิจ	ก่อสร้างที่เก็บอัฐิ บริเวณฌาปนสถาน เทศบาลตำบลสันทราย หมู่ที่ ๗ จำนวน ๑ แห่ง	-	-	-	-	๑๐๐,๐๐๐	จำนวนที่เก็บ อัฐิที่ได้รับการ ก่อสร้าง	ประชาชนได้รับ ความสะดวกใน การประกอบพิธี ฌาปนกิจ	กองช่าง
๔๗	โครงการปรับปรุงภูมิ ทัศน์ บริเวณสุสาน หมู่ที่ ๗ (เสนอโดย หมู่ที่ ๑,๔,๗,๘)	เพื่ออำนวยความสะดวก แก่ ประชาชน ในการ ประกอบพิธี ฌาปนกิจ	ปรับปรุงภูมิทัศน์ บริเวณสุสาน หมู่ที่ ๗	-	-	-	-	๑๐๐,๐๐๐	จำนวนที่ สาธารณะที่ ได้รับการการ ปรับปรุงภูมิ ทัศน์ เพิ่มขึ้น ๑ แห่ง	ประชาชนได้รับ ความสะดวกใน การประกอบพิธี ฌาปนกิจ	กองช่าง
๔๘	โครงการก่อสร้างถนน ดินลูกรัง เชื่อมหมู่ ๑ - ๒ (เสนอโดย หมู่ที่ ๒)	เพื่อให้การสัญจร และขนส่งผลผลิต การเกษตรมีความ สะดวก รวดเร็ว	ก่อสร้างถนนดินลูกรัง ข้ามวัดจอมจันทร์ เชื่อม หมู่ ๑	-	-	-	-	๓๐๐,๐๐๐	จำนวนถนน ดินลูกรังที่ได้ รับการก่อสร้าง เพิ่มขึ้น ๑ สาย	ประชาชนได้รับ ความสะดวก และปลอดภัยใน การสัญจร	กองช่าง

ที่	โครงการ	วัตถุประสงค์	เป้าหมาย (ผลผลิตของโครงการ)	งบประมาณ					ตัวชี้วัด (KPI)	ผลที่คาดว่าจะ ได้รับ	หน่วยงาน รับผิดชอบ หลัก
				๒๕๖๖ (บาท)	๒๕๖๗ (บาท)	๒๕๖๘ (บาท)	๒๕๖๙ (บาท)	๒๕๗๐ (บาท)			
๙๙	โครงการก่อสร้างวาง ระบายน้ำรูปตัวยู หมู่ที่ ๑ (เสนอโดย หมู่ที่ ๑)	เพื่อให้การระบาย น้ำมีประสิทธิภาพ และป้องกันน้ำ ท่วม	ก่อสร้างวางระบายน้ำรูป ตัวยู หมู่ที่ ๑ หลัง อาคารกองทุนหมู่บ้าน ขนาดกว้าง ๐.๘๐ เมตร ยาว ๑๒๐ เมตร	-	-	-	-	๔๐๐,๐๐๐	จำนวนวาง ระบายน้ำที่ ได้รับการ ก่อสร้างเพิ่ม ขึ้น ๑ แห่ง	การระบายน้ำมี ประสิทธิ ภาพ และป้องกันน้ำ ท่วม	กองช่าง
๑๐๐	โครงการก่อสร้างวาง ระบายน้ำรูปตัวยู หมู่ ที่ ๑ (จุดที่ ๒) (เสนอโดย หมู่ที่ ๑)	เพื่อให้การระบาย น้ำมีประสิทธิภาพ และป้องกันน้ำ ท่วม	ก่อสร้างวางระบายน้ำรูป ตัวยู หมู่ที่ ๑ บริเวณ หน้าบ้านนายเสาร์ แก้วปิ่นมา	-	-	-	-	๕๐๐,๐๐๐	จำนวนวาง ระบายน้ำที่ ได้รับการ ก่อสร้างเพิ่ม ขึ้น ๑ แห่ง	การระบายน้ำมี ประสิทธิ ภาพ ป้องกันน้ำท่วม	กองช่าง
๑๐๑	โครงการก่อสร้างถนน หินคลุก หมู่ที่ ๒ (เสนอโดย หมู่ที่ ๒)	เพื่อให้การสัญจรมี ความสะดวกและ ปลอดภัย	-ก่อสร้างถนนหินคลุก เข้าพื้นที่การเกษตร หมู่ที่ ๒	-	-	-	-	๒๐๐,๐๐๐	จำนวนถนน หินคลุก.ที่ ได้รับการ ก่อสร้าง เพิ่มขึ้น ๑ สาย	ประชาชนได้รับ ความสะดวก และปลอดภัยใน การสัญจร	กองช่าง
๑๐๒	โครงการก่อสร้างวาง ระบายน้ำรูปตัวยู ข้าง สนามกีฬา หมู่ ๑ เชื่อมหมู่ ๒ (เสนอโดย หมู่ที่ ๑)	เพื่อให้การระบาย น้ำมีประสิทธิภาพ และป้องกันน้ำ ท่วม	ก่อสร้างวางระบายน้ำรูป ตัวยู ข้างสนามกีฬา หมู่ ๑ - เชื่อมหมู่ ๒ ขนาดกว้าง ๒ เมตร ยาว ๑๕๐ เมตร	-	-	-	-	๕๐๐,๐๐๐	จำนวนวาง ระบายน้ำที่ ได้รับการ ก่อสร้างเพิ่ม ขึ้น ๑ แห่ง	การระบายน้ำมี ประสิทธิ ภาพ และป้องกันน้ำ ท่วม	กองช่าง
๑๐๓	โครงการก่อสร้างบ่อ พัก หมู่ที่ ๑ (เสนอโดย หมู่ที่ ๑)	เพื่อให้การระบาย น้ำมีประสิทธิภาพ ป้องกันน้ำท่วม	ก่อสร้างบ่อพัก บริเวณสี่ แยกบ้านแหลม ถึง หมู่ที่ ๒ บ้านจอมจันทร์	-	-	-	-	๓๐๐,๐๐๐	จำนวนทาง ระบายน้ำที่มี การก่อสร้าง บ่อพักเพิ่มขึ้น ๑ แห่ง	การระบายน้ำมี ประสิทธิ ภาพ ป้องกันน้ำท่วม	กองช่าง

ที่	โครงการ	วัตถุประสงค์	เป้าหมาย (ผลผลิตของโครงการ)	งบประมาณ					ตัวชี้วัด (KPI)	ผลที่คาดว่าจะ ได้รับ	หน่วยงาน รับผิดชอบ หลัก
				๒๕๖๖ (บาท)	๒๕๖๗ (บาท)	๒๕๖๘ (บาท)	๒๕๖๙ (บาท)	๒๕๗๐ (บาท)			
๑๐๔	โครงการก่อสร้างฝาย ปิดรางระบายน้ำ หมู่ที่ ๒ (เสนอโดย หมู่ที่ ๒)	เพื่อให้การสัญจร ไปมาเป็นไปด้วย ความสะดวก ปลอดภัย	ก่อสร้างฝายปิดราง ระบายน้ำ หน้าบ้านนาย ปรากรม ถึงหน้าบ้าน นางปืด กาใจทราย	-	-	-	-	๒๐๐,๐๐๐	จำนวนราง ระบายน้ำที่ ได้รับการ ปรับปรุง	การระบายน้ำมี ประสิทธิ ภาพ และป้องกันน้ำ ท่วม	กองช่าง
๑๐๕	โครงการก่อสร้าง สะพาน คสล. หมู่ที่ ๒ (เสนอโดย หมู่ที่ ๒)	เพื่อให้การสัญจร มีความสะดวก ปลอดภัย	ก่อสร้าง สะพาน คสล. ทางเข้าวัดจอมจันทร์ หมู่ที่ ๒	-	-	-	-	๔๐๐,๐๐๐	จำนวนสะพาน คสล.ที่ได้รับ การก่อสร้าง เพิ่มขึ้น ๑ แห่ง	ประชาชนได้รับ ความสะดวก และปลอดภัยใน การสัญจร	กองช่าง
๑๐๖	โครงการก่อสร้างราว เหล็กกันตก หมู่ที่ ๒ (เสนอโดย หมู่ที่ ๒)	เพื่อให้การสัญจร ไปมาเป็นไปด้วย ความสะดวก ปลอดภัย	ก่อสร้างราวเหล็กกันราง ระบายน้ำ หมู่ที่ ๒ บริเวณข้างบ้านนางสาย ทอง ถึงหน้าบ้าน นายจรัญ	-	-	-	-	๑๐๐,๐๐๐	จำนวนราว เหล็กกันตกที่ ได้รับการ ก่อสร้าง เพิ่มขึ้น ๑ แห่ง	ประชาชนได้รับ ความสะดวก และปลอดภัยใน การสัญจร	กองช่าง
๑๐๗	โครงการก่อสร้างถนน คสล. หมู่ที่ ๒ (เสนอโดย หมู่ที่ ๒)	เพื่อให้การสัญจร ไปมามีความ สะดวก ปลอดภัย	ก่อสร้างถนน คสล. บริเวณข้างบ้านนางปืด ถึงลำน้ำจัน	-	-	-	-	๓๐๐,๐๐๐	จำนวนถนน คสล.ที่ได้รับ การก่อสร้าง เพิ่มขึ้น ๑ สาย	ประชาชนได้รับ ความสะดวก และปลอดภัยใน การสัญจร	กองช่าง
๑๐๘	โครงการก่อสร้างผนัง กันดินพัง (เรียงหินยา แนว) ลำน้ำจัน ข้างสะพาน หมู่ที่ ๔ เชื่อมหมู่ที่ ๘ (เสนอโดยหมู่ที่ ๔,๘)	เพื่อป้องกันการ พังทลายของตลิ่ง ลำน้ำจัน	ก่อสร้างผนังกันดินพัง (เรียงหินยาแนว) ลำน้ำ จัน ข้างสะพาน หมู่ที่ ๔ เชื่อมหมู่ที่ ๘	-	-	-	-	๕๐๐,๐๐๐	จำนวนผนัง กันดินพังที่ ได้รับการ ก่อสร้าง เพิ่มขึ้น ๑ แห่ง	ประชาชนมี ความปลอดภัย ในชีวิตและ ทรัพย์สิน	กองช่าง

ที่	โครงการ	วัตถุประสงค์	เป้าหมาย (ผลผลิตของโครงการ)	งบประมาณ					ตัวชี้วัด (KPI)	ผลที่คาดว่าจะ ได้รับ	หน่วยงาน รับผิดชอบ หลัก
				๒๕๖๖ (บาท)	๒๕๖๗ (บาท)	๒๕๖๘ (บาท)	๒๕๖๙ (บาท)	๒๕๗๐ (บาท)			
๑๐๙	โครงการก่อสร้างวาง ระบายน้ำ รูปตัวยู หมู่ที่ ๗ (เสนอโดย หมู่ที่ ๗)	เพื่อให้การระบาย น้ำมีประสิทธิภาพ และป้องกันน้ำ ท่วมและให้มีน้ำ เพียงพอต่อ การเกษตร	ก่อสร้างวางระบายน้ำรูป ตัวยู หมู่ที่ ๗ บริเวณข้าง บ้านนางย่น	-	-	-	-	๓๐๐,๐๐๐	จำนวนวาง ระบายน้ำที่ ได้รับการก่อ สร้างเพิ่มขึ้น ๑ แห่ง	การระบายน้ำมี ประสิทธิ ภาพ ป้องกันน้ำท่วม และ ใช้ใน การเกษตร	กองช่าง
๑๑๐	โครงการก่อสร้างวาง ระบายน้ำ รูปตัวยู หมู่ที่ ๗ (เสนอโดย หมู่ที่ ๗)	เพื่อให้การระบาย น้ำมีประสิทธิภาพ ป้องกันน้ำท่วม และเพียงพอต่อ การเกษตร	ก่อสร้างวางระบายน้ำรูป ตัวยู แบบไม่มีฝาปิด บริเวณข้างตึกแก้ว ถึง ฝายน้ำล้น ขนาดกว้าง ๑.๕๐ เมตร ยาว ๑๐๐ เมตร ลึก ๑.๕๐ เมตร	-	-	-	-	๕๐๐,๐๐๐	จำนวนวาง ระบายน้ำที่ ได้รับการก่อ สร้างเพิ่มขึ้น ๑ แห่ง	การระบายน้ำมี ประสิทธิ ภาพ และป้องกันน้ำ ท่วม	กองช่าง
๑๑๑	โครงการก่อสร้างถนน คสล.หมู่ที่ ๘ (เสนอโดย หมู่ที่ ๘)	เพื่อให้การสัญจร ไปมามีความ สะดวก ปลอดภัย	ก่อสร้างถนน คสล. หมู่ที่ ๘ หน้าวัดโพธนา ราม ขนาดกว้าง ๔ เมตร ยาว ๑๐๐ เมตร	-	-	-	-	๒๐๐,๐๐๐	จำนวนถนน คสล.ที่ได้รับ การก่อสร้าง เพิ่มขึ้น ๑ สาย	ประชาชนได้รับ ความสะดวก และปลอดภัยใน การสัญจร	กองช่าง
๑๑๒	โครงการก่อสร้างถนน คสล.หมู่ที่ ๘ (เสนอโดย หมู่ที่ ๘)	เพื่อให้การสัญจร ไปมามีความ สะดวก ปลอดภัย	ก่อสร้างถนน คสล. หมู่ที่ ๘ ขนาดกว้าง ๔ เมตร ยาว ๑๕๐ เมตร หนา ๐.๑๕ เมตร ไหล่ ทางลงดินลูกรัง	-	-	-	-	๔๐๐,๐๐๐	จำนวนถนน คสล.ที่ได้รับ การก่อสร้าง เพิ่มขึ้น ๑ สาย	ประชาชนได้รับ ความสะดวก และปลอดภัยใน การสัญจร	กองช่าง





ที่	โครงการ	วัตถุประสงค์	เป้าหมาย (ผลผลิตของโครงการ)	งบประมาณ					ตัวชี้วัด (KPI)	ผลที่คาดว่าจะ ได้รับ	หน่วยงาน รับผิดชอบ หลัก
				๒๕๖๖ (บาท)	๒๕๖๗ (บาท)	๒๕๖๘ (บาท)	๒๕๖๙ (บาท)	๒๕๗๐ (บาท)			
๑๑๓	โครงการก่อสร้างถนน คสล. หมู่ที่ ๘ เชื่อม ต.ศรีค้ำ (เสนอโดย หมู่ที่ ๑,๒,๔,๗,๘)	เพื่อให้การสัญจรมี ความสะดวก รวดเร็ว	ก่อสร้างถนน คสล . หมู่ที่ ๘ เชื่อมหมู่ ต.ศรีค้ำ	-	-	-	-	๑,๐๐๐,๐๐๐	จำนวนถนน คสล. ที่ได้รับ การก่อสร้าง เพิ่มขึ้น ๑ สาย	ประชาชนได้รับ ความสะดวกใน การสัญจรไปมา	กองช่าง
๑๑๔	โครงการก่อสร้างราง ระบายน้ำรูปตัว พร้อมบ่อพัก หมู่ที่ ๘ (เสนอโดย หมู่ที่ ๘)	เพื่อให้การระบาย น้ำมีประสิทธิภาพ และป้องกันน้ำ ท่วม	ก่อสร้างรางระบายน้ำรูป ตัว หมู่ที่ ๘ บริเวณ หน้าบ้านนางปาริชาติ คำหล้าทราย ขนาด กว้าง ๐.๗๐ เมตร ยาว ๑๐๐ เมตร	-	-	-	-	๓๐๐,๐๐๐	จำนวนราง ระบายน้ำที่ ได้รับการก่อสร้าง เพิ่มขึ้น ๑ แห่ง	การระบายน้ำมี ประสิทธิ ภาพ ป้องกันน้ำท่วม และใช้ใน การเกษตร	กองช่าง
๑๑๕	โครงการก่อสร้างราง ระบายน้ำรูปตัว หมู่ที่ ๘ (เสนอโดย หมู่ที่ ๘)	เพื่อให้การระบาย น้ำมีประสิทธิภาพ ป้องกันน้ำท่วม และเพียงพอต่อ การเกษตร	ก่อสร้างรางระบายน้ำรูป ตัว บริเวณหน้าบ้าน นางอำภา วรสิทธิ์	-	-	-	-	๒๐๐,๐๐๐	จำนวนราง ระบายน้ำที่ ได้รับการก่อสร้าง เพิ่มขึ้น ๑ แห่ง	การระบายน้ำมี ประสิทธิ ภาพ ป้องกันน้ำท่วม และใช้ใน การเกษตร	กองช่าง
๑๑๖	โครงการก่อสร้างราง ระบายน้ำ รูปตัว หมู่ที่ ๘ (เสนอโดย หมู่ที่ ๘)	เพื่อให้การระบาย น้ำมีประสิทธิภาพ ป้องกันน้ำท่วม และเพียงพอต่อ การเกษตร	ก่อสร้างรางระบายน้ำรูป ตัว บริเวณข้างบ้าน นายสุรพล คำหล้าทราย	-	-	-	-	๓๐๐,๐๐๐	จำนวนราง ระบายน้ำที่ ได้รับการก่อสร้าง เพิ่มขึ้น ๑ แห่ง	การระบายน้ำมี ประสิทธิ ภาพ และป้องกันน้ำ ท่วม	กองช่าง
๑๑๗	โครงการก่อสร้างท่อ เหลี่ยม หมู่ที่ ๒ ลำเมืองฮ่องเขือแจ้ (เสนอโดย หมู่ที่ ๒)	เพื่อให้การระบาย น้ำมีประสิทธิภาพ และให้มีน้ำใช้เพื่อ การเกษตรอย่าง เพียงพอ	ก่อสร้างท่อเหลี่ยม บริเวณลำเหมืองฮ่อง เขือแจ้	-	-	-	-	๕๐๐,๐๐๐	จำนวนทาง ระบายน้ำที่มี การก่อสร้าง ท่อเหลี่ยม เพิ่มขึ้น ๑ แห่ง	การระบายน้ำมี ประสิทธิภาพ และป้องกันน้ำ ท่วม	กองช่าง

ที่	โครงการ	วัตถุประสงค์	เป้าหมาย (ผลผลิตของโครงการ)	งบประมาณ					ตัวชี้วัด (KPI)	ผลที่คาดว่าจะ ได้รับ	หน่วยงาน รับผิดชอบ หลัก
				๒๕๖๖ (บาท)	๒๕๖๗ (บาท)	๒๕๖๘ (บาท)	๒๕๖๙ (บาท)	๒๕๗๐ (บาท)			
๑๑๘	โครงการก่อสร้างผนัง กันดินพัง คสล. หมู่ที่ ๘ หน้าฝายน้ำล้น (เสนอโดย หมู่ที่ ๘)	เพื่อป้องกันการ พังทลายของดิน และ เพื่อให้การ ระบายน้ำมี ประสิทธิภาพ	ก่อสร้างกันดินพัง คสล. กว้าง ๕ เมตร ยาว ๑๒๐ เมตร	-	-	-	-	๕๐๐,๐๐๐	จำนวนผนัง กันดินพังที่ ได้รับการ ก่อสร้าง เพิ่มขึ้น ๑ แห่ง	สามารถป้องกัน การพังทลาย ของตลิ่ง และ การระบายน้ำมี ประสิทธิภาพ	กองช่าง
๑๑๙	โครงการก่อสร้างผนัง กันดินพัง คสล. หมู่ที่ ๘ บริเวณสะพาน พ่อบ้าน (เสนอโดย หมู่ที่ ๘)	เพื่อป้องกันการ พังทลายของดิน และ เพื่อให้การ ระบายน้ำมี ประสิทธิภาพ	ก่อสร้างกันดินพัง คสล. กว้าง ๕ เมตร ยาว ๖๐ เมตร	-	-	-	-	๓๐๐,๐๐๐	จำนวนผนัง กันดินพังที่ ได้รับการ ก่อสร้าง เพิ่มขึ้น ๑ แห่ง	สามารถป้องกัน การพังทลาย ของตลิ่ง และ การระบายน้ำมี ประสิทธิภาพ	กองช่าง
รวม	๑๑๙ โครงการ	-	-	๑๑,๘๘๐,๐๐๐	๑๒,๖๐๐,๐๐๐	๗,๔๐๐,๐๐๐	๖,๑๐๐,๐๐๐	๑๒,๖๐๐,๐๐๐			

๑.๒ กลยุทธ์ การพัฒนาแหล่งน้ำเพื่อการเกษตรและการอุปโภคบริโภค

(๑) แผนงานการเกษตร

ที่	โครงการ	วัตถุประสงค์	เป้าหมาย (ผลผลิตของโครงการ)	งบประมาณ					ตัวชี้วัด (KPI)	ผลที่คาดว่าจะ ได้รับ	หน่วยงาน รับผิดชอบ หลัก
				๒๕๖๖ (บาท)	๒๕๖๗ (บาท)	๒๕๖๘ (บาท)	๒๕๖๙ (บาท)	๒๕๗๐ (บาท)			
๑	โครงการขุดลอก ลำเหมือง หมู่ที่ ๑ (เสนอโดย หมู่ที่ ๑)	เพื่อให้มีน้ำ เพียงพอต่อ การเกษตร เพื่อป้องกันปัญหา น้ำท่วม	ขุดลอกลำเหมืองที่ดิน เงิน ในพื้นที่ หมู่ที่ ๑	๒๐๐,๐๐๐	๒๐๐,๐๐๐	๒๐๐,๐๐๐	๒๐๐,๐๐๐	๒๐๐,๐๐๐	จำนวนแหล่ง น้ำได้รับการ ขุดลอกเพิ่มขึ้น	มีน้ำเพียงพอใน การทำการ เกษตรและการ ระบายน้ำมี ประสิทธิภาพ ป้องกันน้ำท่วม	กองช่าง
๒	โครงการขุดลอก ลำเหมือง หมู่ที่ ๒ (เสนอโดย หมู่ที่ ๒)	เพื่อให้มีน้ำ เพียงพอต่อ การเกษตร เพื่อป้องกันปัญหา น้ำท่วม	ขุดลอกลำเหมืองที่ดิน เงิน ในพื้นที่ หมู่ที่ ๒	๒๐๐,๐๐๐	๒๐๐,๐๐๐	๒๐๐,๐๐๐	๒๐๐,๐๐๐	๒๐๐,๐๐๐	จำนวนแหล่ง น้ำได้รับการ ขุดลอกเพิ่มขึ้น	มีน้ำเพียงพอใน การทำการ เกษตรและการ ระบายน้ำมี ประสิทธิภาพ ป้องกันน้ำท่วม	กองช่าง
๓	โครงการขุดลอก ลำเหมือง หมู่ที่ ๔ (เสนอโดย หมู่ที่ ๔)	เพื่อให้มีน้ำ เพียงพอต่อ การเกษตร เพื่อป้องกันปัญหา น้ำท่วม	ขุดลอกลำเหมืองที่ดิน เงิน ในพื้นที่ หมู่ที่ ๔	๒๐๐,๐๐๐	๒๐๐,๐๐๐	๒๐๐,๐๐๐	๒๐๐,๐๐๐	๒๐๐,๐๐๐	จำนวนแหล่ง น้ำได้รับการ ขุดลอกเพิ่มขึ้น	มีน้ำเพียงพอใน การทำการ เกษตรและการ ระบายน้ำมี ประสิทธิภาพ ป้องกันน้ำท่วม	กองช่าง
๔	โครงการขุดลอก ลำเหมือง หมู่ที่ ๗ (เสนอโดย หมู่ที่ ๗)	เพื่อให้มีน้ำ เพียงพอต่อ การเกษตร เพื่อป้องกันปัญหา น้ำท่วม	ขุดลอกลำเหมืองที่ดิน เงิน ในพื้นที่ หมู่ที่ ๗	๒๐๐,๐๐๐	๒๐๐,๐๐๐	๒๐๐,๐๐๐	๒๐๐,๐๐๐	๒๐๐,๐๐๐	จำนวนแหล่ง น้ำได้รับการ ขุดลอกเพิ่มขึ้น	มีน้ำเพียงพอใน การทำการ เกษตรและการ ระบายน้ำมี ประสิทธิภาพ ป้องกันน้ำท่วม	กองช่าง

ที่	โครงการ	วัตถุประสงค์	เป้าหมาย (ผลผลิตของโครงการ)	งบประมาณ					ตัวชี้วัด (KPI)	ผลที่คาดว่าจะ ได้รับ	หน่วยงาน รับผิดชอบ หลัก
				๒๕๖๖ (บาท)	๒๕๖๗ (บาท)	๒๕๖๘ (บาท)	๒๕๖๙ (บาท)	๒๕๗๐ (บาท)			
๕	โครงการขุดลอก ลำเหมือง หมู่ที่ ๘ (เสนอโดย หมู่ที่ ๘)	เพื่อให้มีน้ำ เพียงพอต่อ การเกษตร เพื่อป้องกันปัญหา น้ำท่วม	ขุดลอกลำเหมืองเข้าที่ ตั้งเขื่อน ในพื้นที่ หมู่ที่ ๘	๒๐๐,๐๐๐	๒๐๐,๐๐๐	๒๐๐,๐๐๐	๒๐๐,๐๐๐	๒๐๐,๐๐๐	จำนวนแหล่ง น้ำได้รับการ ขุดลอกเพิ่มขึ้น	มีน้ำเพียงพอใน การทำกร เกษตรและการ ระบายน้ำมี ประสิทธิภาพ ป้องกันน้ำท่วม	กองช่าง
๖	โครงการขุดลอก ลำเหมืองฝายฮ้างดำ (เสนอโดย หมู่ที่ ๑,๒,๔,๗,๘)	เพื่อให้มีน้ำ เพียงพอต่อ การเกษตร เพื่อป้องกันปัญหา น้ำท่วม	ขุดลอกลำเหมืองฝาย ฮ้างดำ	๑๐๐,๐๐๐	๑๐๐,๐๐๐	๑๐๐,๐๐๐	๑๐๐,๐๐๐	๑๐๐,๐๐๐	จำนวนแหล่ง น้ำได้รับการ ขุดลอกเพิ่มขึ้น	มีน้ำเพียงพอใน การทำกร เกษตรและการ ระบายน้ำมี ประสิทธิภาพ ป้องกันน้ำท่วม	กองช่าง
๗	โครงการขุดลอก ลำน้ำจัน (เสนอโดยหมู่ที่ ๑,๒,๔,๗,๘)	เพื่อให้ ป้องกัน ปัญหาน้ำท่วม	ขุดลอกลำน้ำจัน ขนาด กว้างบน ๑๕ เมตร ขนาดกว้างล่าง ๑๒ เมตร ลึกเฉลี่ย ๑.๒๐ เมตร ยาว ๒,๐๐๐ ม.	๕๐๐,๐๐๐	๕๐๐,๐๐๐	๕๐๐,๐๐๐	๕๐๐,๐๐๐	๕๐๐,๐๐๐	จำนวนแหล่ง น้ำได้รับการ ขุดลอกเพิ่มขึ้น	การระบายน้ำมี ประสิทธิภาพ มากยิ่งขึ้นและ ป้องกันน้ำท่วม	กองช่าง
รวม	๗ โครงการ			๑,๖๐๐,๐๐๐	๑,๖๐๐,๐๐๐	๑,๖๐๐,๐๐๐	๑,๖๐๐,๐๐๐	๑,๖๐๐,๐๐๐			

- ก. ยุทธศาสตร์ชาติ ๒๐ ปี ยุทธศาสตร์ที่ ๔ การสร้างโอกาสและความเสมอภาคและเท่าเทียมกันทางสังคม
- ข. แผนพัฒนาเศรษฐกิจและสังคมแห่งชาติ ฉบับที่ ๑๓ หมายเหตุที่ ๑๒ ไทยมีกำลังคนสมรรถนะสูง มุ่งเรียนรู้อย่างต่อเนื่อง ตอบโจทย์การพัฒนาแห่งอนาคต
- ค. Sustainable Development Goals : SDGs เป้าหมายที่ ๓ สร้างหลักประกันว่าคนมีชีวิตที่มีสุขภาพดีและส่งเสริมความเป็นอยู่ที่ดีสำหรับทุกคนในทุกวัย
- ง. ยุทธศาสตร์จังหวัดเชียงราย ประเด็นการพัฒนาด้านที่ ๕ การพัฒนาคุณภาพชีวิตและความมั่นคงเพื่อส่งเสริมสังคมสร้างสรรค์
- จ. ยุทธศาสตร์การพัฒนาขององค์กรปกครองส่วนท้องถิ่นในเขตจังหวัดที่เชียงราย ยุทธศาสตร์ที่ ๓ การพัฒนาการศึกษาและการสาธารณสุข และยุทธศาสตร์ที่ ๔ การพัฒนาคุณภาพชีวิตและการป้องกันบรรเทาสาธารณภัย
๒. ยุทธศาสตร์การพัฒนาด้านคุณภาพชีวิตและสังคม

๒.๑ กลยุทธ์ ส่งเสริมสนับสนุนการรักษาความสงบเรียบร้อย เพื่อความปลอดภัยในชีวิตและทรัพย์สินของประชาชนและการป้องกันแก้ไขปัญหายาเสพติด

(๑) แผนงานรักษาความสงบภายใน

ที่	โครงการ	วัตถุประสงค์	เป้าหมาย (ผลผลิตของ โครงการ)	งบประมาณ					ตัวชี้วัด (KPI)	ผลที่คาดว่าจะได้รับ	หน่วยงาน รับผิดชอบ หลัก
				๒๕๖๖ (บาท)	๒๕๖๗ (บาท)	๒๕๖๘ (บาท)	๒๕๖๙ (บาท)	๒๕๗๐ (บาท)			
๑	โครงการสนับสนุนการดำเนินกิจกรรมของอาสาสมัครป้องกันภัยฝ่ายพลเรือน ทต.สันทราย	เพื่อส่งเสริมกิจกรรมป้องกันภัยฝ่ายพลเรือน	สนับสนุนการดำเนินกิจกรรมตามอำนาจหน้าที่ของศูนย์อพพร.ทต.สันทราย	๓๐,๐๐๐	๓๐,๐๐๐	๓๐,๐๐๐	๓๐,๐๐๐	๓๐,๐๐๐	จำนวนอปพร.ที่เข้าร่วมกิจกรรม	ประชาชนมีความปลอดภัยในชีวิตและทรัพย์สิน	สำนักปลัดฯ
๒	โครงการฝึกซ้อมแผนป้องกันและบรรเทาสาธารณภัย	เพื่อให้การดำเนินกิจการเป็นไปอย่างมีประสิทธิภาพ	จัดฝึกอบรมเจ้าหน้าที่และอปพร. เพื่อซ้อมแผนป้องกันและบรรเทาสาธารณภัย	๓๐,๐๐๐	๓๐,๐๐๐	๓๐,๐๐๐	๓๐,๐๐๐	๓๐,๐๐๐	จำนวนผู้เข้าร่วมกิจกรรม	การปฏิบัติงานด้านการป้องกันและบรรเทาสาธารณภัยของเทศบาลมีประสิทธิภาพ	สำนักปลัดฯ

ที่	โครงการ	วัตถุประสงค์	เป้าหมาย (ผลผลิตของ โครงการ)	งบประมาณ					ตัวชี้วัด (KPI)	ผลที่คาดว่าจะได้รับ	หน่วยงาน รับผิดชอบ หลัก
				๒๕๖๖ (บาท)	๒๕๖๗ (บาท)	๒๕๖๘ (บาท)	๒๕๖๙ (บาท)	๒๕๗๐ (บาท)			
๓	โครงการป้องกันและลดอุบัติเหตุทางถนนในช่วงเทศกาลสำคัญ	เพื่อลดอุบัติเหตุทางถนนในช่วงเทศกาลสำคัญ	จัดตั้งศูนย์ป้องกันและลดอุบัติเหตุทางถนนในช่วงเทศกาลสำคัญ เช่น เทศกาลปีใหม่ เทศกาลสงกรานต์ ฯลฯ	๑๐,๐๐๐	๑๐,๐๐๐	๑๐,๐๐๐	๑๐,๐๐๐	๑๐,๐๐๐	จำนวนการเกิดอุบัติเหตุที่เกิดขึ้น	ผู้ใช้รถใช้ถนนมีความปลอดภัยและอุบัติเหตุจากการจราจรมีจำนวนลดลง	สำนักปลัดฯ
๔	โครงการส่งเสริมให้ความรู้เกี่ยวกับการป้องกันภัยพิบัติต่างๆแก่ประชาชน	เพื่อให้ประชาชนมีความปลอดภัยในชีวิตและทรัพย์สิน	ฝึกอบรมให้ความรู้เกี่ยวกับการป้องกันภัยพิบัติต่างๆแก่ประชาชน	๒๐,๐๐๐	๒๐,๐๐๐	๒๐,๐๐๐	๒๐,๐๐๐	๒๐,๐๐๐	จำนวนผู้เข้าร่วมกิจกรรม	ประชาชนมีความปลอดภัยในชีวิตและทรัพย์สิน	สำนักปลัดฯ
๕	โครงการฝึกอบรมทบทวนชุดปฏิบัติการจิตอาสาภัยพิบัติประจำเทศบาลตำบลสันทราย	-เพื่อให้มีบุคลากรที่สามารถปฏิบัติหน้าที่ช่วยเหลือเจ้าหน้าที่ในการป้องกันและบรรเทาสาธารณภัยได้อย่างมีประสิทธิภาพ มีมาตรฐานเดียวกัน -เพื่อสนับสนุนให้โครงการจิตอาสาพระราชทานในพื้นที่ที่มีความเข้มแข็งมีทักษะความรู้ความชำนาญส่งผลให้ชุมชนมีความปลอดภัยในชีวิตและทรัพย์สิน	ดำเนินการฝึกอบรมทบทวนชุดปฏิบัติการจิตอาสาภัยพิบัติประจำเทศบาลตำบลสันทราย	๒๐,๐๐๐	๒๐,๐๐๐	๒๐,๐๐๐	๒๐,๐๐๐	๒๐,๐๐๐	จำนวนอาสาสมัครที่ได้รับการฝึกอบรม	-ผู้เข้ารับการฝึกอบรมสามารถปฏิบัติหน้าที่ได้อย่างถูกต้องรวดเร็วเป็นระบบและมีมาตรฐานเดียวกัน -การช่วยเหลือประชาชนเป็นไปอย่างมีประสิทธิภาพ ลดความสูญเสียในชีวิตและทรัพย์สินจากสาธารณภัย	สำนักปลัดฯ

ที่	โครงการ	วัตถุประสงค์	เป้าหมาย (ผลผลิตของ โครงการ)	งบประมาณ					ตัวชี้วัด (KPI)	ผลที่คาดว่าจะได้รับ	หน่วยงาน รับผิดชอบ หลัก
				๒๕๖๖ (บาท)	๒๕๖๗ (บาท)	๒๕๖๘ (บาท)	๒๕๖๙ (บาท)	๒๕๗๐ (บาท)			
๖	โครงการเยียวยา ช่วยเหลือประชาชน ด้านสาธารณสุขตาม อำนาจหน้าที่	เพื่อบรรเทาความ เดือดร้อนของประ ชาชนผู้ประสบภัย	ช่วยเหลือและบรรเทา ความเดือดร้อนของ ประชาชน ตามอำนาจ หน้าที่ของเทศบาล กรณีที่เกิดภัยในวง แคบ และไม่ได้ ประกาศเป็นเขตพื้นที่ ภัยพิบัติกรณีฉุกเฉิน ตามระเบียบที่ เกี่ยวข้อง	๓๐,๐๐๐	๓๐,๐๐๐	๓๐,๐๐๐	๓๐,๐๐๐	๓๐,๐๐๐	ร้อยละของผู้ ประสบปัญหา ที่ได้รับการ ช่วยเหลือ	ประชาชนที่ ประสบปัญหา ด้านสาธารณสุข ภัยได้รับการ ช่วยเหลือ อย่างทั่วถึง	สำนักปลัดฯ
๗	อุดหนุนโครงการเพิ่ม ประสิทธิภาพสถานที่ กลางเพื่อเป็นศูนย์ ปฏิบัติการร่วมในการ ช่วยเหลือประชาชนของ องค์กรปกครองส่วน ท้องถิ่นระดับอำเภอ (อำเภอแม่จัน) ให้แก อปท.ที่ได้รับมอบหมาย	เพื่ออำนวยความสะดวก และให้การบริการ และให้การให้บริกา รช่วยเหลือแก่ ประชาชนเป็นไป อย่างต่อเนื่อง	สนับสนุนงบประมาณ โครงการเพิ่มประสิทธิ ภาพสถานที่กลางเพื่อ เป็นศูนย์ปฏิบัติการ ร่วมในการช่วยเหลือ ประชาชนขององค์กร ปกครองส่วนท้องถิ่น ระดับอำเภอ (อำเภอ แม่จัน) ให้แก อปท. ที่ได้รับมอบหมาย	๒๐,๐๐๐	๒๐,๐๐๐	๒๐,๐๐๐	๒๐,๐๐๐	๒๐,๐๐๐	จำนวนผู้ขอรับ บริการและ ได้รับความ ช่วยเหลือ	การช่วยเหลือ ประชาชน เป็นไปอย่างมี ประสิทธิภาพ	สำนักปลัดฯ
๘	โครงการ “ซบซีปลอดภัย ใส่หมวก ไม่เมา ไม่เร็ว ไม่ประมาท”	เพื่อให้ประชาชน วินัยในการใช้รถใช้ ถนน และมีความ ปลอดภัยในชีวิต และทรัพย์สิน	จัดอบรมรณรงค์ให้ ความรู้แก่ประชาชน เกี่ยวกับการใช้รถใช้ ถนนให้มีความ ปลอดภัย	๑๐,๐๐๐	๑๐,๐๐๐	๑๐,๐๐๐	๑๐,๐๐๐	๑๐,๐๐๐	จำนวน ผู้เข้าร่วม กิจกรรม	ประชาชน ตระหนักถึง ความ ปลอดภัยใน การใช้รถใช้ ถนน	สำนักปลัดฯ

ที่	โครงการ	วัตถุประสงค์	เป้าหมาย (ผลผลิตของ โครงการ)	งบประมาณ					ตัวชี้วัด (KPI)	ผลที่คาดว่าจะ ได้รับ	หน่วยงาน รับผิดชอบ หลัก
				๒๕๖๖ (บาท)	๒๕๖๗ (บาท)	๒๕๖๘ (บาท)	๒๕๖๙ (บาท)	๒๕๗๐ (บาท)			
๙	โครงการติดตั้งกล้อง วงจรปิด (CCTV) บริเวณสวนสาธารณะ เฉลิมพระเกียรติเนื่องใน โอกาสมหามงคลพระ ราชพิธีบรมราชาภิเษก เทศบาลตำบลสันทราย	เพื่อให้ประชาชนมี ความปลอดภัยใน ชีวิตและทรัพย์สิน	ติดตั้งกล้องวงจรปิด (CCTV) บริเวณ สวนสาธารณะเฉลิม พระเกียรติเนื่องใน โอกาสมหามงคลพระ ราชพิธีบรมราชาภิเษก เทศบาลตำบล สันทราย	๕๐๐,๐๐๐	-	-	-	-	จำนวน สถานที่ที่ได้รับ การติดตั้ง กล้องโทรทัศน์ วงจรปิด เพิ่มขึ้น	ประชาชนมี ความ ปลอดภัยใน ชีวิตและ ทรัพย์สิน	กองช่าง
๑๐	โครงการติดตั้ง กล้องโทรทัศน์วงจรปิด (CCTV) หมู่ที่ ๑ (เสนอโดย หมู่ที่ ๑)	เพื่อให้ประชาชนมี ความปลอดภัยใน ชีวิตและทรัพย์สิน	ติดตั้งกล้องโทรทัศน์ วงจรปิด (CCTV) ตามจุดเสี่ยงต่างๆ ใน หมู่ที่ ๑	๕๐๐,๐๐๐	-	-	-	-	จำนวน สถานที่ที่ได้รับ การติดตั้ง กล้องโทรทัศน์ วงจรปิด เพิ่มขึ้น	ประชาชนมี ความ ปลอดภัยใน ชีวิตและ ทรัพย์สิน	กองช่าง
๑๑	โครงการติดตั้ง กล้องโทรทัศน์วงจรปิด (CCTV) หมู่ที่ ๔ (เสนอโดย หมู่ที่ ๔)	เพื่อให้ประชาชนมี ความปลอดภัยใน ชีวิตและทรัพย์สิน	ติดตั้งกล้องโทรทัศน์ วงจรปิด (CCTV) ตามจุดเสี่ยงต่างๆ ใน หมู่ที่ ๔	-	๕๐๐,๐๐๐	-	-	-	จำนวน สถานที่ที่ได้รับ การติดตั้ง กล้องโทรทัศน์ วงจรปิด เพิ่มขึ้น	ประชาชนมี ความ ปลอดภัยใน ชีวิตและ ทรัพย์สิน	กองช่าง
๑๒	โครงการติดตั้ง กล้องโทรทัศน์วงจรปิด (CCTV) หมู่ที่ ๗ (เสนอโดย หมู่ที่ ๗)	เพื่อให้ประชาชนมี ความปลอดภัยใน ชีวิตและทรัพย์สิน	ติดตั้งกล้องโทรทัศน์ วงจรปิด (CCTV) ตามจุดเสี่ยงต่างๆ ใน หมู่ที่ ๗	-	๕๐๐,๐๐๐	-	-	-	จำนวน สถานที่ที่ได้รับ การติดตั้ง กล้องโทรทัศน์ วงจรปิด เพิ่มขึ้น	ประชาชนมี ความ ปลอดภัยใน ชีวิตและ ทรัพย์สิน	กองช่าง



ที่	โครงการ	วัตถุประสงค์	เป้าหมาย (ผลผลิตของ โครงการ)	งบประมาณ					ตัวชี้วัด (KPI)	ผลที่คาดว่าจะ ได้รับ	หน่วยงาน รับผิดชอบ หลัก
				๒๕๖๖ (บาท)	๒๕๖๗ (บาท)	๒๕๖๘ (บาท)	๒๕๖๙ (บาท)	๒๕๗๐ (บาท)			
๑๓	โครงการจัดซื้อรถยนต์ บรรทุกน้ำดับเพลิง อเนกประสงค์	-เพื่อให้ปฏิบัติงาน ด้านการป้องกัน และบรรเทาสา ธารณภัยเป็นไป อย่างมี ประสิทธิภาพ -เพื่อให้ประชาชน มีความปลอดภัย ในชีวิตและ ทรัพย์สิน	จัดซื้อรถยนต์บรรทุก น้ำดับเพลิงอเนก ประสงค์ ขนาด ๘,๐๐๐ ลิตร ชนิด ๖ ล้อ จำนวน ๑ คัน จัดซื้อตามราคา ท้องตลาดเนื่องจากไม่ ปรากฏในบัญชี มาตรฐานครุภัณฑ์ของ สำนักงบประมาณ	-	๓,๐๐๐,๐๐๐	-	-	-	จำนวน ครุภัณฑ์ที่ใช้ ในการ ปฏิบัติงาน เพิ่มขึ้น	ประชาชนมี ความ ปลอดภัยใน ชีวิตและ ทรัพย์สิน	สำนักปลัดฯ
รวม	๑๓ โครงการ	-	-	๑,๑๕๐,๐๐๐	๔,๑๕๐,๐๐๐	๑๕๐,๐๐๐	๑๕๐,๐๐๐	๑๕๐,๐๐๐			

๒.๒ กลยุทธ์ ส่งเสริมสนับสนุนการจัดบริการด้านสาธารณสุขและการป้องกันและควบคุมโรคติดต่อ และโรคไม่ติดต่อ  
(๑) แผนงานสาธารณสุข

ที่	โครงการ	วัตถุประสงค์	เป้าหมาย (ผลผลิตของ โครงการ)	งบประมาณ					ตัวชี้วัด (KPI)	ผลที่คาดว่าจะ ได้รับ	หน่วยงาน รับผิดชอบ หลัก
				๒๕๖๖ (บาท)	๒๕๖๗ (บาท)	๒๕๖๘ (บาท)	๒๕๖๙ (บาท)	๒๕๗๐ (บาท)			
๑	โครงการฝึกอบรมให้ความรู้ผู้นำด้านสุขภาพและเครือข่ายสร้างสุขภาพตำบลสันทราย	เพื่อให้ผู้นำและเครือข่ายสุขภาพมีความรู้ความเข้าใจเกี่ยวกับการดูแลรักษาสุขภาพ และสามารถถ่ายทอดให้กับคนในชุมชน	จัดกิจกรรมอบรมสัมมนา ประชุมชี้แจง ให้ความรู้ผู้นำด้านสุขภาพและเครือข่ายสร้างสุขภาพตำบลสันทราย	๒๐,๐๐๐	๒๐,๐๐๐	๒๐,๐๐๐	๒๐,๐๐๐	๒๐,๐๐๐	จำนวนผู้เข้าร่วมกิจกรรม	ประชาชนมีสุขภาพและคุณภาพชีวิตที่ดี	กองสาธารณสุข
๒	โครงการป้องกันและแก้ไขปัญหาเอดส์	เพื่อป้องกันและแก้ไขปัญหาโรคเอดส์ในพื้นที่	จัดกิจกรรมสนับสนุนการดำเนินงานด้านเอดส์ เช่น การรณรงค์ป้องกันการติดเชื้อเอชไอวีในกลุ่มเด็กและเยาวชน การส่งเสริมการใช้ถุงยางอนามัยแบบบูรณาการฯลฯ	๑๐,๐๐๐	๑๐,๐๐๐	๑๐,๐๐๐	๑๐,๐๐๐	๑๐,๐๐๐	จำนวนผู้เข้าร่วมกิจกรรม -อัตราผู้ติดเชื้อเอชไอวีรายใหม่ลดลง	ประชาชนตระหนักและมีความรู้ในเรื่องการป้องกันและแก้ไขปัญหาเอดส์	กองสาธารณสุข

ที่	โครงการ	วัตถุประสงค์	เป้าหมาย (ผลผลิตของ โครงการ)	งบประมาณ					ตัวชี้วัด (KPI)	ผลที่คาดว่าจะ ได้รับ	หน่วยงาน รับผิดชอบ หลัก
				๒๕๖๖ (บาท)	๒๕๖๗ (บาท)	๒๕๖๘ (บาท)	๒๕๖๙ (บาท)	๒๕๗๐ (บาท)			
๓	โครงการป้องกันและ ควบคุมโรคในชุมชน	-เพื่อควบคุม ป้องกันโรคติดต่อ ไม่ให้เกิดการแพร่ ระบาดในชุมชน -เพื่อให้ประชาชน มีความรู้ และการ ปฏิบัติที่ถูกต้องใน การป้องกัน ควบคุมโรคติดต่อ -เพื่อพัฒนา รูปแบบการ ป้องกันควบคุม โรคติดต่อให้มี ประสิทธิภาพและ ประสิทธิผล	ชุมชนในเขตเทศบาล ตำบล สันทราย ได้แก่ หมู่ ๑,๒,๔,๗,๘ ปลอดภัยจาก โรคติดต่อที่สำคัญ	๖๐,๐๐๐	๘๐,๐๐๐	๘๐,๐๐๐	๘๐,๐๐๐	๘๐,๐๐๐	-จำนวน ผู้เข้าร่วม กิจกรรม -อัตราการเกิด โรคในพื้นที่	ชุมชนในเขต เทศบาลไม่พบการ แพร่ระบาดของ โรคติดต่อ ประชาชนมีความรู้ การปฏิบัติที่ ถูกต้องในการ ป้องกันควบคุม โรคติดต่อ	กอง สาธารณสุข

ที่	โครงการ	วัตถุประสงค์	เป้าหมาย (ผลผลิตของ โครงการ)	งบประมาณ					ตัวชี้วัด (KPI)	ผลที่คาดว่าจะ ได้รับ	หน่วยงาน รับผิดชอบ หลัก
				๒๕๖๖ (บาท)	๒๕๖๗ (บาท)	๒๕๖๘ (บาท)	๒๕๖๙ (บาท)	๒๕๗๐ (บาท)			
๔	โครงการป้องกันควบคุมโรคพิษสุนัขบ้า	-เพื่อให้สุนัขและแมวในเขตได้รับการฉีดวัคซีนป้องกันโรคพิษสุนัขบ้า -เพื่อป้องกันการระบาดของโรคพิษสุนัขบ้าในสัตว์และจากสัตว์สู่คนในพื้นที่	ดำเนินกิจกรรมในการป้องกันและควบคุมโรคพิษสุนัขบ้า ตามโครงการคนปลอดภัยจากโรคพิษสุนัขบ้า ตามพระราชปณิธานของ ดร.สมเด็จพระเจ้าลูกเธอ เจ้าฟ้าจุฬาภรณวลัยลักษณ์ อัครราชกุมารี เช่น ค่าวัคซีน อุปกรณ์ในการฉีด วัสดุการแพทย์ ใบบรรองในการฉีดวัคซีน เครื่องหมายประจำตัวสัตว์ ฯลฯ	๓๐,๐๐๐	๓๐,๐๐๐	๓๐,๐๐๐	๓๐,๐๐๐	๓๐,๐๐๐	-ร้อยละของสุนัขและแมวที่ได้รับการฉีดวัคซีน -อัตราการเกิดโรคพิษสุนัขบ้า	ประชาชนในชุมชนให้ความสำคัญในการเลี้ยงและดูแลสุนัข อย่างถูกวิธี และเห็นความสำคัญในการนำสุนัขและแมวไปฉีดวัคซีนป้องกันโรคพิษสุนัขบ้า - ไม่พบการแพร่ระบาดของโรคพิษสุนัขบ้าในชุมชน	กองสาธารณสุข
๕	โครงการบริหารจัดการระบบการแพทย์ฉุกเฉิน	เพื่อให้การช่วยเหลือประชาชนเป็นไปด้วยความรวดเร็วปลอดภัย	จัดกิจกรรมระบบการแพทย์ฉุกเฉิน เช่น การจัดทำแผนปฏิบัติการประชาสัมพันธ์ การอบรมพัฒนาบุคลากรและประชาชนทั่วไป ฯลฯ	๑๐,๐๐๐	๑๐,๐๐๐	๑๐,๐๐๐	๑๐,๐๐๐	๑๐,๐๐๐	จำนวนผู้ป่วยที่ได้รับการช่วยเหลืออย่างทันท่วงที	ประชาชนได้รับการช่วยเหลืออย่างทันท่วงที	สำนักปลัดฯ

ที่	โครงการ	วัตถุประสงค์	เป้าหมาย (ผลผลิตของ โครงการ)	งบประมาณ					ตัวชี้วัด (KPI)	ผลที่คาดว่าจะ ได้รับ	หน่วยงาน รับผิดชอบ หลัก
				๒๕๖๖ (บาท)	๒๕๖๗ (บาท)	๒๕๖๘ (บาท)	๒๕๖๙ (บาท)	๒๕๗๐ (บาท)			
๖	โครงการป้องกันและควบคุมโรคติดเชื้อไวรัสโคโรนา (COVID-๑๙)	เพื่อป้องกันและระงับโรคติดเชื้อไวรัสโคโรนา (COVID-๑๙)	-จัดหาวัสดุ อุปกรณ์ ครุภัณฑ์ในการป้องกันและระงับโรคติดเชื้อไวรัสโคโรนา (COVID-๑๙) -จัดอบรมให้ความรู้โรคติดเชื้อไวรัสโคโรนา (COVID-๑๙)	๕๐,๐๐๐	๕๐,๐๐๐	๕๐,๐๐๐	๕๐,๐๐๐	๕๐,๐๐๐	จำนวนผู้ป่วยโรคติดเชื้อไวรัสโคโรนา (COVID-๑๙) ในพื้นที่	ประชาชนปลอดภัยจากโรคติดเชื้อไวรัสโคโรนา (COVID-๑๙)	กองสาธารณสุข
๗	โครงการตลาดสดนำซื้ออาหารปลอดภัย	-เพื่อเป็นการเฝ้าระวังและตรวจสอบคุณภาพความปลอดภัยของอาหารในตลาด -เพื่อส่งเสริมผู้ประกอบการร้านอาหารให้ได้รับความรู้เกี่ยวกับสุขลักษณะ ตามหลักสุขาภิบาลอาหาร - เพื่อให้ผู้บริโภคมีความมั่นใจในการเลือกซื้อสินค้าจากตลาดที่ถูกสุขลักษณะ ตามเกณฑ์	- จัดหาวัสดุอุปกรณ์ในการตรวจสอบสารปนเปื้อน - รมรงค์การใช้ภาชนะบรรจุภัณฑ์ที่ปลอดภัย ลดการใช้พลาสติกและโฟม - การอบรมให้ความรู้ ฯลฯ	๒๐,๐๐๐	๒๐,๐๐๐	๒๐,๐๐๐	๒๐,๐๐๐	๒๐,๐๐๐	จำนวนร้านค้าหรือผู้ประกอบการที่เข้าร่วมกิจกรรม	- ผู้ประกอบการร้านอาหารได้รับความรู้เกี่ยวกับสุขลักษณะ ตามหลักสุขาภิบาลอาหาร -ผู้บริโภคมีความมั่นใจในการเลือกซื้อสินค้าจากตลาดที่ถูกสุขลักษณะ ตามเกณฑ์	กองสาธารณสุข

ที่	โครงการ	วัตถุประสงค์	เป้าหมาย (ผลผลิตของ โครงการ)	งบประมาณ					ตัวชี้วัด (KPI)	ผลที่คาดว่าจะ ได้รับ	หน่วยงาน รับผิดชอบ หลัก
				๒๕๖๖ (บาท)	๒๕๖๗ (บาท)	๒๕๖๘ (บาท)	๒๕๖๙ (บาท)	๒๕๗๐ (บาท)			
๘	โครงการสัตว์ปลอดโรค คนปลอดภัย จากโรคพิษ สุนัขบ้า ตามพระราช ปณิธานศาสตราจารย์ ดร.สมเด็จพะเจ้าลูกเธอ เจ้าฟ้าจุฬาภรณวลัย ลักษณ์ อัครราชกุมารี	เพื่อป้องกันและ ควบคุมโรคพิษ สุนัขบ้าในเขต พื้นที่	จัดซื้อวัคซีนและ อุปกรณ์ในการฉีด เพื่อป้องกันและ ควบคุมโรคพิษสุนัขบ้า ตามจำนวนประชากร สุนัขและแมว ทั้งที่มี เจ้าของและไม่มีเจ้า ของจากการสำรวจ ของ อปท. ที่ส่งหลัก ฐานการสำรวจให้กรม ส่งเสริมการปกครอง ท้องถิ่น	๓๐,๐๐๐	๓๐,๐๐๐	๓๐,๐๐๐	๓๐,๐๐๐	๓๐,๐๐๐	จำนวนสุนัข และแมวที่ ได้รับการฉีด วัคซีนป้องกัน โรคพิษสุนัขบ้า	การป้องกันควบคุม โรคพิษสุนัขบ้า เป็นไปอย่างมี ประสิทธิภาพ	กอง สาธารณสุข
๙	โครงการช่วยเหลือ ประชาชนด้านสาธารณสุข ตามอำนาจหน้าที่	เพื่อบรรเทาความ เดือดร้อนของประ ชาชนที่ประสบ ปัญหาด้าน สาธารณสุข	ให้การช่วยเหลือและ บรรเทาความ เดือดร้อนของ ประชาชน ตามอำนาจ หน้าที่ของเทศบาล ด้านสาธารณสุข	๓๐,๐๐๐	๓๐,๐๐๐	๓๐,๐๐๐	๓๐,๐๐๐	๓๐,๐๐๐	จำนวน ประชาชนที่ ได้รับการ ช่วยเหลือ	ประชาชนที่ ประสบปัญหาด้าน สาธารณสุขอย่าง ได้รับการช่วยเหลือ อย่างทันท่วงที	กอง สาธารณสุขฯ
๑๐	โครงการอาสาสมัคร บริบาลท้องถิ่นเทศบาล ตำบลสันทราย	เพื่อให้มี อาสาสมัครดูแล ผู้สูงอายุที่มีภาวะ พึ่งพิง	-จัดอบรมอาสาสมัคร บริบาลท้องถิ่น -ค่าตอบแทน อาสาสมัครบริบาล ท้องถิ่น	๑๕๐,๐๐๐	๑๕๐,๐๐๐	๑๕๐,๐๐๐	๑๕๐,๐๐๐	๑๕๐,๐๐๐	จำนวนผู้สูง อายุที่มีภาวะ พึ่งพิงที่ได้รับ การดูแลจาก อาสาสมัคร บริบาลท้องถิ่น	ผู้สูงอายุที่มีภาวะ พึ่งพิงที่ได้รับการ ช่วยเหลือดูแล	กอง สาธารณสุขฯ

ที่	โครงการ	วัตถุประสงค์	เป้าหมาย (ผลผลิตของ โครงการ)	งบประมาณ					ตัวชี้วัด (KPI)	ผลที่คาดว่าจะ ได้รับ	หน่วยงาน รับผิดชอบ หลัก
				๒๕๖๖ (บาท)	๒๕๖๗ (บาท)	๒๕๖๘ (บาท)	๒๕๖๙ (บาท)	๒๕๗๐ (บาท)			
๑๑	โครงการเสริมสร้างความรู้ การคุ้มครองผู้บริโภคใน ชุมชน	เพื่อส่งเสริมและ พัฒนาคุณภาพ ชีวิตของประชาชน ให้ดีขึ้น	ฝึกอบรมให้ความรู้แก่ กลุ่มผู้นำชุมชนแกนนำ กลุ่มต่างๆ และ ประชาชนผู้สนใจ ให้มี ความรู้สิทธิ และ หน้าที่ตามพระราช บัญญัติคุ้มครองผู้ บริโภคพ.ศ.๒๕๖๒ และแก้ไขเพิ่มเติม	๑๐,๐๐๐	๑๐,๐๐๐	๑๐,๐๐๐	๑๐,๐๐๐	๑๐,๐๐๐	ประชาชน ได้รับการ ด้าน สาธารณสุข อย่างทั่วถึง และมีคุณภาพ ชีวิตที่ดีขึ้น	ประชาชนได้รับ บริการด้าน สาธารณสุขอย่าง ทั่วถึงและมี คุณภาพชีวิตที่ดีขึ้น	กอง สาธารณสุข
๑๒	โครงการป้องกันและแก้ไข ปัญหาโรคขาดสารไอโอดีน อย่างเข้มแข็งและยั่งยืน	เพื่อลดปัญหาการ ขาดสารไอโอดีน และไม่ให้โรคขาด สารไอโอดีนเป็น ปัญหาด้าน สาธารณสุข	อบรมให้ความรู้แก่ ประชาชน และการ ปฏิบัติเรื่องการ ควบคุมโรคขาดสาร ไอโอดีนประชาชน	๒๐,๐๐๐	๒๐,๐๐๐	๒๐,๐๐๐	๒๐,๐๐๐	๒๐,๐๐๐	อัตราการเกิด โรคขาดสาร ไอโอดีนลดลง	ปัญหาการขาดสาร ไอโอดีนในพื้นที่ ลดลง	กอง สาธารณสุข
๑๓	โครงการรณรงค์ปั่น จักรยานเพื่อสุขภาพลด โลกร้อน	เพื่อให้ประชาชนมี สุขภาพที่แข็งแรง ใช้เวลาว่างให้เกิด ประโยชน์ และลด การใช้น้ำมัน	จัดกิจกรรมรณรงค์ปั่น จักรยานเพื่อสุขภาพ ลดโลกร้อนเช่น ค่าใช้จ่ายในพิธีเปิด - ปิด ค่าจัดสถานที่ ค่าป้ายประชาสัมพันธ์ ค่าอาหารและ เครื่องดื่มค่าวัสดุ อุปกรณ์ และค่าใช้จ่าย	๓๐,๐๐๐	๓๐,๐๐๐	๓๐,๐๐๐	๓๐,๐๐๐	๓๐,๐๐๐	จำนวน ผู้เข้าร่วม กิจกรรม	ประชาชนสุขภาพ แข็งแรง ลดการใช้ น้ำมัน	กอง สาธารณสุข

ที่	โครงการ	วัตถุประสงค์	เป้าหมาย (ผลผลิตของ โครงการ)	งบประมาณ					ตัวชี้วัด (KPI)	ผลที่คาดว่าจะ ได้รับ	หน่วยงาน รับผิดชอบ หลัก
				๒๕๖๖ (บาท)	๒๕๖๗ (บาท)	๒๕๖๘ (บาท)	๒๕๖๙ (บาท)	๒๕๗๐ (บาท)			
๑๔	โครงการพัฒนาศักยภาพ อาสาสมัครสาธารณสุข ประจำหมู่บ้าน	-เพื่อพัฒนาความรู้ ด้านการส่งเสริม สุขภาพการ ป้องกันควบคุม โรคการรักษา พยาบาลเบื้องต้น และการฟื้นฟู สุขภาพให้กับ อสม. -เพื่อพัฒนา ศักยภาพในการ ทำงานของ อสม. ให้มีความรู้ ความสามารถใน การปฏิบัติงานใน ชุมชน	- อสม. ในเขตเทศบาล ๕ หมู่บ้าน รายละเอียด งบประมาณ ดังนี้ - ค่าอาหารและอาหาร ว่างผู้เข้ารับการอบรม และผู้เข้ารับการอบรม และผู้เข้าร่วมการ อบรม - ค่าสมนาคุณวิทยากร ฯลฯ	๒๕,๐๐๐	๒๕,๐๐๐	๒๕,๐๐๐	๒๕,๐๐๐	๒๕,๐๐๐	ร้อยละของ อสม.ที่เข้าร่วม กิจกรรม	อสม. ในเขต เทศบาลมีความรู้ ความ สามารถใน การทำงานบริการ สาธารณสุขชุมชน อย่างมี ประสิทธิภาพ ประสิทธิผล -อสม. มีศักยภาพ ในการทำงานอย่าง มีส่วนร่วมในชุมชน ได้เป็นอย่างดี	กอง สาธารณสุขฯ



ที่	โครงการ	วัตถุประสงค์	เป้าหมาย (ผลผลิตของ โครงการ)	งบประมาณ					ตัวชี้วัด (KPI)	ผลที่คาดว่าจะ ได้รับ	หน่วยงาน รับผิดชอบ หลัก
				๒๕๖๖ (บาท)	๒๕๖๗ (บาท)	๒๕๖๘ (บาท)	๒๕๖๙ (บาท)	๒๕๗๐ (บาท)			
๑๕	อุดหนุนสำหรับการดำเนินงานตามแนวทางโครงการพระราชดำริด้านสาธารณสุข ให้แก่คณะกรรมการหมู่บ้าน หมู่ที่ ๑ บ้านสันทราย	เพื่อให้ประชาชนเข้าถึงบริการด้านสาธารณสุขอย่างทั่วถึงและมีคุณภาพชีวิตที่ดีขึ้น	สนับสนุนงบประมาณให้แก่คณะกรรมการหมู่บ้าน เพื่อดำเนินโครงการตามพระราชดำริ ด้านสาธารณสุขอย่างน้อย ๓ โครงการ เช่น โครงการสืบสานพระราชปณิธานสมเด็จพระเจ้าน้องนางเธอ เจ้าฟ้าจุฬาภรณวลัยลักษณ์ อัครราชกุมารี กรมพระศรีสวางควัฒน วรขัตติยราชนารี โครงการควบคุมโรคขาดสารไอโอดีน ของสมเด็จพระเทพรัตนราชสุดาฯ สยามบรมราชกุมารี , โครงการควบคุมโรคหนองพยาธิของสมเด็จพระเทพรัตนราชสุดาฯ สยามบรมราชกุมารี หรือโครงการตามพระราชดำริด้านสาธารณสุขอื่น ๆ	๒๐,๐๐๐	๒๐,๐๐๐	๒๐,๐๐๐	๒๐,๐๐๐	๒๐,๐๐๐	จำนวนผู้เข้าร่วมกิจกรรม	ประชาชนเข้าถึงบริการด้านสาธารณสุขอย่างทั่วถึงและมีคุณภาพชีวิตที่ดีขึ้น	กองสาธารณสุขและสิ่งแวดล้อม

ที่	โครงการ	วัตถุประสงค์	เป้าหมาย (ผลผลิตของ โครงการ)	งบประมาณ					ตัวชี้วัด (KPI)	ผลที่คาดว่าจะ ได้รับ	หน่วยงาน รับผิดชอบ หลัก
				๒๕๖๖ (บาท)	๒๕๖๗ (บาท)	๒๕๖๘ (บาท)	๒๕๖๙ (บาท)	๒๕๗๐ (บาท)			
๑๖	อุดหนุนสำหรับการดำเนินงานตามแนวทางโครงการพระราชดำริด้านสาธารณสุข ให้แก่คณะกรรมการหมู่บ้าน หมู่ที่ ๒ บ้านจอมจันทร์	เพื่อให้ประชาชนเข้าถึงบริการด้านสาธารณสุขอย่างทั่วถึงและมีคุณภาพชีวิตที่ดีขึ้น	สนับสนุนงบประมาณให้แก่คณะกรรมการหมู่บ้าน เพื่อดำเนินโครงการตามพระราชดำริ ด้านสาธารณสุขอย่างน้อย ๓ โครงการ เช่น โครงการสืบสานพระราชปณิธานสมเด็จพระเจ้าน้องนางเธอ เจ้าฟ้าจุฬาภรณวลัยลักษณ์ อัครราชกุมารี โครงการควบคุมโรคขาดสารไอโอดีน ของสมเด็จพระเทพรัตนราชสุดาฯ สยามบรมราชกุมารี , โครงการควบคุมโรคหนองพยาธิของสมเด็จพระเทพรัตนราชสุดาฯ สยามบรมราชกุมารี หรือโครงการตามพระราชดำริด้านสาธารณสุขอื่น ๆ	๒๐,๐๐๐	๒๐,๐๐๐	๒๐,๐๐๐	๒๐,๐๐๐	๒๐,๐๐๐	จำนวนผู้เข้าร่วมกิจกรรม	ประชาชนเข้าถึงบริการด้านสาธารณสุขอย่างทั่วถึงและมีคุณภาพชีวิตที่ดีขึ้น	กองสาธารณสุขและสิ่งแวดล้อม

ที่	โครงการ	วัตถุประสงค์	เป้าหมาย (ผลผลิตของ โครงการ)	งบประมาณ					ตัวชี้วัด (KPI)	ผลที่คาดว่าจะ ได้รับ	หน่วยงาน รับผิดชอบ หลัก
				๒๕๖๖ (บาท)	๒๕๖๗ (บาท)	๒๕๖๘ (บาท)	๒๕๖๙ (บาท)	๒๕๗๐ (บาท)			
๑๗	อุดหนุนสำหรับการดำเนินงานตามแนวทางโครงการพระราชดำริด้านสาธารณสุข ให้แก่คณะกรรมการหมู่บ้าน หมู่ที่ ๔ บ้านเด่น	เพื่อให้ประชาชนเข้าถึงบริการด้านสาธารณสุขอย่างทั่วถึงและมีคุณภาพชีวิตที่ดีขึ้น	สนับสนุนงบประมาณให้แก่คณะกรรมการหมู่บ้าน เพื่อดำเนินโครงการตามพระราชดำริ ด้านสาธารณสุขอย่างน้อย ๓ โครงการ เช่น โครงการสืบสานพระราชปณิธานสมเด็จพระเจ้าน้องนางเธอ เจ้าฟ้าจุฬาภรณวลัยลักษณ์ อัครราชกุมารี กรมพระศรีสวางควัฒน วรขัตติยราชนารี โครงการควบคุมโรคขาดสารไอโอดีน ของสมเด็จพระเทพรัตนราชสุดาฯ สยามบรมราชกุมารี , โครงการควบคุมโรคหนองพยาธิของสมเด็จพระเทพรัตนราชสุดาฯ สยามบรมราชกุมารี หรือโครงการตามพระราชดำริด้านสาธารณสุขอื่น ๆ	๒๐,๐๐๐	๒๐,๐๐๐	๒๐,๐๐๐	๒๐,๐๐๐	๒๐,๐๐๐	จำนวนผู้เข้าร่วมกิจกรรม	ประชาชนเข้าถึงบริการด้านสาธารณสุขอย่างทั่วถึงและมีคุณภาพชีวิตที่ดีขึ้น	กองสาธารณสุขและสิ่งแวดล้อม

ที่	โครงการ	วัตถุประสงค์	เป้าหมาย (ผลผลิตของ โครงการ)	งบประมาณ					ตัวชี้วัด (KPI)	ผลที่คาดว่าจะ ได้รับ	หน่วยงาน รับผิดชอบ หลัก
				๒๕๖๖ (บาท)	๒๕๖๗ (บาท)	๒๕๖๘ (บาท)	๒๕๖๙ (บาท)	๒๕๗๐ (บาท)			
๑๘	อุดหนุนสำหรับการดำเนินงานตามแนวทางโครงการพระราชดำริด้านสาธารณสุข ให้แก่คณะกรรมการหมู่บ้าน หมู่ที่ ๗ บ้านดง	เพื่อให้ประชาชนเข้าถึงบริการด้านสาธารณสุขอย่างทั่วถึงและมีคุณภาพชีวิตที่ดีขึ้น	สนับสนุนงบประมาณให้แก่คณะกรรมการหมู่บ้าน เพื่อดำเนินโครงการตามพระราชดำริ ด้านสาธารณสุขอย่างน้อย ๓ โครงการ เช่น โครงการสืบสานพระราชปณิธานสมเด็จพระเจ้าน้องนางเธอ เจ้าฟ้าจุฬาภรณวลัยลักษณ์ อัครราชกุมารี โครงการควบคุมโรคขาดสารไอโอดีน ของสมเด็จพระเทพรัตนราชสุดาฯ สยามบรมราชกุมารี , โครงการควบคุมโรคหนองพยาธิของสมเด็จพระเทพรัตนราชสุดาฯ สยามบรมราชกุมารี หรือโครงการตามพระราชดำริด้านสาธารณสุขอื่น ๆ	๒๐,๐๐๐	๒๐,๐๐๐	๒๐,๐๐๐	๒๐,๐๐๐	๒๐,๐๐๐	จำนวนผู้เข้าร่วมกิจกรรม	ประชาชนเข้าถึงบริการด้านสาธารณสุขอย่างทั่วถึงและมีคุณภาพชีวิตที่ดีขึ้น	กองสาธารณสุขและสิ่งแวดล้อม

ที่	โครงการ	วัตถุประสงค์	เป้าหมาย (ผลผลิตของ โครงการ)	งบประมาณ					ตัวชี้วัด (KPI)	ผลที่คาดว่าจะ ได้รับ	หน่วยงาน รับผิดชอบ หลัก
				๒๕๖๖ (บาท)	๒๕๖๗ (บาท)	๒๕๖๘ (บาท)	๒๕๖๙ (บาท)	๒๕๗๐ (บาท)			
๑๙	อุดหนุนสำหรับการดำเนินงานตามแนวทางโครงการพระราชดำริด้านสาธารณสุข ให้แก่คณะกรรมการหมู่บ้าน หมู่ที่ ๘ บ้านโพธาราม	เพื่อให้ประชาชนเข้าถึงบริการด้านสาธารณสุขอย่างทั่วถึงและมีคุณภาพชีวิตที่ดีขึ้น	สนับสนุนงบประมาณให้แก่คณะกรรมการหมู่บ้าน เพื่อดำเนินโครงการตามพระราชดำริ ด้านสาธารณสุขอย่างน้อย ๓ โครงการ เช่น โครงการสืบสานพระราชปณิธานสมเด็จพระเจ้าน้องนางเธอ เจ้าฟ้าจุฬาภรณวลัยลักษณ์ อัครราชกุมารี กรมพระศรีสวางควัฒน วรขัตติยราชนารี โครงการควบคุมโรคขาดสารไอโอดีน ของสมเด็จพระเทพรัตนราชสุดาฯ สยามบรมราชกุมารี , โครงการควบคุมโรคหนองพยาธิของสมเด็จพระเทพรัตนราชสุดาฯ สยามบรมราชกุมารี หรือโครงการตามพระราชดำริด้านสาธารณสุขอื่น ๆ	๒๐,๐๐๐	๒๐,๐๐๐	๒๐,๐๐๐	๒๐,๐๐๐	๒๐,๐๐๐	จำนวนผู้เข้าร่วมกิจกรรม	ประชาชนเข้าถึงบริการด้านสาธารณสุขอย่างทั่วถึงและมีคุณภาพชีวิตที่ดีขึ้น	กองสาธารณสุขและสิ่งแวดล้อม

ที่	โครงการ	วัตถุประสงค์	เป้าหมาย (ผลผลิตของ โครงการ)	งบประมาณ					ตัวชี้วัด (KPI)	ผลที่คาดว่าจะ ได้รับ	หน่วยงาน รับผิดชอบ หลัก
				๒๕๖๖ (บาท)	๒๕๖๗ (บาท)	๒๕๖๘ (บาท)	๒๕๖๙ (บาท)	๒๕๗๐ (บาท)			
๒๐	โครงการอบรมให้ความรู้ การสร้างเสริมสุขภาพ ให้แก่ผู้สูงอายุ (โรงเรียนช่วงฝน)	เพื่อส่งเสริม สุขภาพและ คุณภาพชีวิตของ ผู้สูงอายุ	จัดอบรมเรื่องการ ส่งเสริมสุขภาพให้แก่ ผู้สูงอายุโรงเรียน ช่วงฝนเทศบาล ตำบลสันทราย เช่น การดูแลรักษาสุขภาพ ปากและฟัน ฯลฯ	๒๐,๐๐๐	๒๐,๐๐๐	๒๐,๐๐๐	๒๐,๐๐๐	๒๐,๐๐๐	จำนวน ผู้เข้าร่วม กิจกรรม	ผู้สูงอายุมีสุขภาพ และคุณภาพชีวิตที่ ดีขึ้น	กอง สาธารณสุข
๒๑	อุดหนุนโครงการผ่าตัดทำ หมัน เพื่อลดจำนวนสุนัข และแมวที่เป็นสัตว์พาหะ ของโรคพิษสุนัขบ้าในสุนัข และแมวที่ไม่มีเจ้าของใน พื้นที่จังหวัดเชียงราย ให้แก่ สำนักงานปศุสัตว์ จังหวัดเชียงราย	-เพื่อลดจำนวน สัตว์พาหะนำโรค พิษสุนัขบ้าในพื้นที่ โดยการผ่าตัดทำ หมัน -ประชาชน ปลอดภัยจากโรค พิษสุนัขบ้า	สนับสนุนงบประมาณ โครงการผ่าตัดทำหมัน เพื่อลดจำนวนสุนัข และแมวที่เป็นสัตว์ พาหะของโรคพิษสุนัข บ้าในสุนัขและแมวที่ ไม่มีเจ้าของในพื้นที่ จังหวัดเชียงราย ให้แก่ สำนักงานปศุสัตว์ จังหวัดเชียงราย	๕,๐๐๐	๕,๐๐๐	๕,๐๐๐	๕,๐๐๐	๕,๐๐๐	-จำนวนสัตว์ พาหะนำโรค พิษสุนัขบ้าใน พื้นที่ลดลง -ร้อยละ๑๐๐ ของประชาชน ปลอดภัยจากโรค พิษสุนัขบ้า	-จำนวนสัตว์ พาหะนำโรคพิษ สุนัขบ้าในพื้นที่ ลดลง -ประชาชน ปลอดภัย จากโรคพิษสุนัขบ้า	กอง สาธารณสุข และ สิ่งแวดล้อม
รวม	๒๑ โครงการ	-	-	๖๒๐,๐๐๐	๖๒๐,๐๐๐	๖๒๐,๐๐๐	๖๒๐,๐๐๐	๖๒๐,๐๐๐			

๒.๓ กลยุทธ์ สนับสนุนงานสวัสดิการสังคม การสังคมสงเคราะห์ การพัฒนาคุณภาพชีวิตเด็ก เยาวชน สตรี ผู้สูงอายุ คนพิการและผู้ด้อยโอกาส

(๑) แผนงานสังคมสงเคราะห์

ที่	โครงการ	วัตถุประสงค์	เป้าหมาย (ผลผลิตของ โครงการ)	งบประมาณ					ตัวชี้วัด (KPI)	ผลที่คาดว่าจะได้รับ	หน่วยงาน รับผิดชอบ หลัก
				๒๕๖๖ (บาท)	๒๕๖๗ (บาท)	๒๕๖๘ (บาท)	๒๕๖๙ (บาท)	๒๕๗๐ (บาท)			
๑	โครงการช่วยเหลือ ประชาชนด้านการส่งเสริม และพัฒนาคุณภาพชีวิต ตามอำนาจหน้าที่	เพื่อบรรเทาความ เดือดร้อนของประ ชาชนที่ประสบ ปัญหาด้าน คุณภาพชีวิต	ให้การช่วยเหลือและ บรรเทาความ เดือดร้อนของ ประชาชนด้านการ ส่งเสริมและพัฒนา คุณภาพชีวิตตาม อำนาจหน้าที่ของ เทศบาล	๕๐,๐๐๐	๕๐,๐๐๐	๕๐,๐๐๐	๕๐,๐๐๐	๕๐,๐๐๐	จำนวน ประชาชนที่ ได้รับการ ช่วยเหลือ	ประชาชนที่ ประสบปัญหา ด้านคุณภาพ ชีวิตอย่าง ได้รับการ ช่วยเหลือ ทันทั่วถึง	สำนักปลัดฯ
๒	อุดหนุนโครงการสนับสนุน กิจการอาสาแม่จัน ให้แก่ กิจกาชาดอาสา แม่จัน	เพื่อบรรเทาความ เดือดร้อนของประ ชาชนผู้ประสบภัย	สนับสนุนการดำเนิน ภารกิจต่าง ๆ ของ กิจการอาสาแม่จัน	๑๕,๐๐๐	๑๕,๐๐๐	๑๕,๐๐๐	๑๕,๐๐๐	๑๕,๐๐๐	จำนวนของ ประชาชน ที่ได้รับการ ช่วยเหลือ	แก้ไขปัญหา ความความ เดือดร้อนของ ประชาชน	สำนักปลัดฯ
รวม	๒ โครงการ	-	-	๕๕,๐๐๐	๕๕,๐๐๐	๕๕,๐๐๐	๕๕,๐๐๐	๕๕,๐๐๐			

๒.๓ กลยุทธ์ สนับสนุนงานสวัสดิการสังคม การสังคมสงเคราะห์ การพัฒนาคุณภาพชีวิตเด็ก เยาวชน สตรี ผู้สูงอายุ คนพิการและผู้ด้อยโอกาส  
(๒) แผนงานสร้างความเข้มแข็งของชุมชน

ที่	โครงการ	วัตถุประสงค์	เป้าหมาย (ผลผลิตของ โครงการ)	งบประมาณ					ตัวชี้วัด (KPI)	ผลที่คาดว่าจะได้รับ	หน่วยงาน รับผิดชอบ หลัก
				๒๕๖๑ (บาท)	๒๕๖๒ (บาท)	๒๕๖๓ (บาท)	๒๕๖๔ (บาท)	๒๕๖๕ (บาท)			
๑	โครงการจัดกิจกรรมจิตอาสา พระราชทานตามแนวพระราชดำรินำแนวพระราชดำริ	เพื่อให้ทุกภาคส่วนมีส่วนร่วมประสานพลังความสามัคคี โดยการรวมพลังจิตอาสา ร่วมแรงร่วมใจกันทำประโยชน์เพื่อสังคม โดยน้อมนำแนวพระบรมราโชบายของพระบาทสมเด็จพระเจ้าอยู่หัวมาเป็นแนวทางการดำเนินการ	จัดกิจกรรมจิตอาสาพระราชทานตามแนวพระราชดำรินำกิจกรรมพัฒนาที่สาธารณะ กิจกรรมพัฒนาลำน้ำจันทน์ ฯลฯ	๒๕,๐๐๐	๒๕,๐๐๐	๒๕,๐๐๐	๒๕,๐๐๐	๒๕,๐๐๐	-จำนวนจิตอาสาที่เข้าร่วมกิจกรรม	-เกิดความสามัคคีของประชาชนในชุมชนผ่านการรวมพลังจิตอาสา -เกิดการพัฒนาลำน้ำจันทน์และคุณภาพชีวิตของประชาชน -ประชาชนมีความปลอดภัยในชีวิตและทรัพย์สิน	สำนักปลัดฯ



ที่	โครงการ	วัตถุประสงค์	เป้าหมาย (ผลผลิตของ โครงการ)	งบประมาณ					ตัวชี้วัด (KPI)	ผลที่คาดว่าจะได้รับ	หน่วยงาน รับผิดชอบ หลัก
				๒๕๖๑ (บาท)	๒๕๖๒ (บาท)	๒๕๖๓ (บาท)	๒๕๖๔ (บาท)	๒๕๖๕ (บาท)			
๒	โครงการขับเคลื่อนการดำเนินงานตามโครงการร้อยใจรักษ์ในระดับพื้นที่	-เพื่อสืบสานแนวพระราชดำริโครงการร้อยใจรักษ์ -เพื่อเรียนรู้และประยุกต์ใช้แนวพระราชดำริโครงการร้อยใจรักษ์ และปรัชญาเศรษฐกิจพอเพียงและทฤษฎีใหม่ในพื้นที่ - เพื่อป้องกันและแก้ไขปัญหาเสถียรในพื้นที่	จัดกิจกรรมเพื่อขับเคลื่อนการดำเนินงานตามโครงการร้อยใจรักษ์ เช่น ๑) เข้าร่วมกิจกรรมการเรียนรู้ประสบการณ์ประยุกต์ใช้แนวพระราชดำริโครงการร้อยใจรักษ์ ดังนี้ <b>หลักสูตรที่ ๑</b> การเรียนรู้ประสบการณ์การประยุกต์ใช้แนวพระราชดำริ โครงการร้อยใจรักษ์ <b>หลักสูตรที่ ๒</b> การฝึกปฏิบัติจริงด้านการประยุกต์ใช้ปรัชญาของเศรษฐกิจพอเพียงและทฤษฎีใหม่ ๒) การจัดทำข้อมูล/ปัญหาความต้องการของหมู่บ้าน/ชุมชน ที่ต้องการดำเนินการแก้ไข ๓) การจัดทำกิจกรรม/โครงการเพื่อแก้ไขปัญหาและความต้องการของหมู่บ้าน/ชุมชน และกิจกรรมอื่น ๆ	๓๐,๐๐๐	๓๐,๐๐๐	๓๐,๐๐๐	๓๐,๐๐๐	๓๐,๐๐๐	ปัญหาความต้องการของประชาชนที่ได้รับการแก้ไข	เกิดการสร้างคน สร้างงาน สร้างอาชีพ ปัญหา ยาเสพติดในพื้นที่ลดลง	สำนักปลัดฯ

ที่	โครงการ	วัตถุประสงค์	เป้าหมาย (ผลผลิตของ โครงการ)	งบประมาณ					ตัวชี้วัด (KPI)	ผลที่คาดว่าจะ ได้รับ	หน่วยงาน รับผิดชอบ หลัก
				๒๕๖๑ (บาท)	๒๕๖๒ (บาท)	๒๕๖๓ (บาท)	๒๕๖๔ (บาท)	๒๕๖๕ (บาท)			
๓	โครงการสนับสนุน กิจกรรมโรงเรียนช่วงพัก (ผู้สูงอายุ) เทศบาลตำบล สันทราย	เพื่อส่งเสริมและ ยกระดับคุณภาพ ชีวิตของผู้สูงอายุ ให้ดีขึ้น	จัดกิจกรรมเพื่อ ส่งเสริมคุณภาพชีวิต ด้านต่าง ๆ ของ ผู้สูงอายุ ในโรงเรียน ช่วงพัก (ผู้สูงอายุ) เทศบาลตำบล สันทราย เช่น การ ฝึกอบรม การศึกษา ดูงาน ฯลฯ	๘๐,๐๐๐	๘๐,๐๐๐	๘๐,๐๐๐	๘๐,๐๐๐	๘๐,๐๐๐	จำนวนผู้เข้า ร่วมกิจกรรม	- ผู้สูงอายุ ได้รับการดูแล - ผู้สูงอายุมี ร่างกาย สุขภาพและ จิตใจที่ดี	สำนักปลัดฯ
๔	โครงการสนับสนุน กิจกรรมด้านการพัฒนา คุณภาพชีวิตผู้พิการและ ผู้ด้อยโอกาส	เพื่อส่งเสริมให้ผู้ พิการสามารถ พึ่งพาตนเองได้	จัดกิจกรรมเพื่อพัฒนา และส่งเสริมคุณภาพ ชีวิตของกลุ่มผู้พิการ และผู้ด้อย โอกาส เช่น การฝึกอบรม ศึกษาดู งาน ฯลฯ	๒๐,๐๐๐	๒๐,๐๐๐	๒๐,๐๐๐	๒๐,๐๐๐	๒๐,๐๐๐	จำนวน ผู้เข้าร่วม กิจกรรม	ผู้พิการและ ผู้ด้อยโอกาสมี คุณภาพชีวิตที่ ดีขึ้น	สำนักปลัดฯ
๕	โครงการสนับสนุน กิจกรรมกลุ่มผู้พิการ	เพื่อส่งเสริมให้ผู้ พิการสามารถ พึ่งพาตนเองได้	จัดกิจกรรมเพื่อพัฒนา และส่งเสริมคุณภาพ ชีวิตของกลุ่มผู้พิการ เช่น ฝึกอบรม ศึกษา ดูงาน ฯลฯ	๒๐,๐๐๐	๒๐,๐๐๐	๒๐,๐๐๐	๒๐,๐๐๐	๒๐,๐๐๐	จำนวน ผู้เข้าร่วม กิจกรรม	ผู้พิการมี คุณภาพชีวิตที่ ดีขึ้น	สำนักปลัดฯ
๖	โครงการสนับสนุน กิจกรรมกลุ่มผู้ป่วยเอดส์	เพื่อส่งเสริม สนับสนุนให้ผู้ป่วย เอดส์สามารถ พึ่งพาตนเองได้	จัดกิจกรรมเพื่อพัฒนา และส่งเสริมคุณภาพ ชีวิตของกลุ่มผู้ป่วย เอดส์ เช่น การ ฝึกอบรม ฯลฯ	๑๐,๐๐๐	๑๐,๐๐๐	๑๐,๐๐๐	๑๐,๐๐๐	๑๐,๐๐๐	-ร้อยละ กลุ่มเป้าหมาย ที่เข้าร่วม กิจกรรม	-ผู้ป่วยเอดส์มี คุณภาพชีวิตที่ ดีขึ้น	สำนัก ปลัดเทศบาล



ที่	โครงการ	วัตถุประสงค์	เป้าหมาย (ผลผลิตของ โครงการ)	งบประมาณ					ตัวชี้วัด (KPI)	ผลที่คาดว่าจะ ได้รับ	หน่วยงาน รับผิดชอบ หลัก
				๒๕๖๑ (บาท)	๒๕๖๒ (บาท)	๒๕๖๓ (บาท)	๒๕๖๔ (บาท)	๒๕๖๕ (บาท)			
๗	โครงการสนับสนุน กิจกรรมศูนย์พัฒนา ครอบครัว (ศพค.) เทศบาลตำบลสันทราย	เพื่อสร้างความ สามัคคีใน ครอบครัว ป้องกัน ปัญหาเด็กและ เยาวชน	สนับสนุนกิจกรรม ศูนย์พัฒนาครอบครัว (ศพค.) เทศบาลตำบล สันทราย	๑๐,๐๐๐	๑๐,๐๐๐	๑๐,๐๐๐	๑๐,๐๐๐	๑๐,๐๐๐	จำนวน ครอบครัวที่ ร่วมกิจกรรม	ครอบครัวมี ความอบอุ่น	สำนักปลัดฯ
๘	โครงการป้องกันและแก้ไข ปัญหายาเสพติด (เสนอโดย หมู่ที่ ๑,๒,๔,๗,๘)	เพื่อส่งเสริมและ สร้างความเข้มแข็ง ของชุมชนในการ ป้องกันและ เอาชนะยาเสพติด	ดำเนินกิจกรรมการ ป้องกัน การ บำบัดรักษาและการ ฟื้นฟูสภาพร่างกาย และจิตใจของผู้เสพยา เสพติด	๓๐,๐๐๐	๓๐,๐๐๐	๓๐,๐๐๐	๓๐,๐๐๐	๓๐,๐๐๐	จำนวนผู้เข้า ร่วมกิจกรรม	ชุมชนมีความ เข้มแข็งในการ ป้องกันและ เอาชนะยาเสพติด	สำนักปลัดฯ
๙	โครงการอบรมศึกษาดูงาน ตำบลต้นแบบโรงเรียน ผู้สูงอายุ	เพื่อส่งเสริมการ รวมกลุ่มและ พัฒนาศักยภาพ ชมรมผู้สูง อายุ ตำบลสันทราย เพื่อสนับสนุนการ ดำเนินงาน กิจกรรมชมรม ผู้สูงอายุตำบล สันทราย	สนับสนุนการจัด กิจกรรมอบรมศึกษาดู งานแหล่งเรียนรู้ตำบล ต้นแบบโรงเรียน ผู้สูงอายุฯของชมรม ผู้สูงอายุตำบล สันทราย	๕๐,๐๐๐	๕๐,๐๐๐	๕๐,๐๐๐	๕๐,๐๐๐	๕๐,๐๐๐	จำนวน ผู้เข้าร่วม กิจกรรม	ผู้สูงอายุได้รับ การพัฒนา คุณภาพชีวิต	สำนักปลัดฯ



ที่	โครงการ	วัตถุประสงค์	เป้าหมาย (ผลผลิตของ โครงการ)	งบประมาณ					ตัวชี้วัด (KPI)	ผลที่คาดว่าจะได้รับ	หน่วยงาน รับผิดชอบ หลัก
				๒๕๖๑ (บาท)	๒๕๖๒ (บาท)	๒๕๖๓ (บาท)	๒๕๖๔ (บาท)	๒๕๖๕ (บาท)			
๑๐	โครงการแก้ไขปัญหาด้าน อาชญากรรม โรคเอดส์ และการละเมิดสิทธิเด็ก และสตรี	เพื่อให้ความ ช่วยเหลือผู้ประสบ ความเดือดร้อน	จัดกิจกรรมเพื่อแก้ไข ปัญหาด้านอาชญา กรรม โรคเอดส์ และ การละเมิดสิทธิเด็ก และสตรี เช่น กิจกรรมรณรงค์ กิจกรรมอบรมให้ ความรู้แก่กลุ่ม เป้าหมายฯลฯ	๑๐,๐๐๐	๑๐,๐๐๐	๑๐,๐๐๐	๑๐,๐๐๐	๑๐,๐๐๐	จำนวนผู้เข้า ร่วมกิจกรรม	แก้ไขปัญหา ความเดือด ร้อนของ ประชาชน	สำนักปลัดฯ
๑๑	อุดหนุนโครงการส่งเสริม สนับสนุนการจัดกิจกรรม ในการพัฒนาบทบาทและ ศักยภาพสตรี ให้แก่ คณะกรรมการพัฒนาสตรี อำเภอแม่จัน	เพื่อส่งเสริม สนับสนุนการ พัฒนาบทบาท และศักยภาพสตรี ในพื้นที่	อุดหนุนโครงการ ส่งเสริมสนับสนุนการ จัดกิจกรรมในการ พัฒนาบทบาทและ ศักยภาพสตรี ให้แก่ คณะกรรมการพัฒนา สตรีอำเภอแม่จัน	๒๐,๐๐๐	๒๐,๐๐๐	๒๐,๐๐๐	๒๐,๐๐๐	๒๐,๐๐๐	จำนวนสตรีใน พื้นที่ที่เข้าร่วม กิจกรรม	สตรีในพื้นที่ ได้รับการ พัฒนา ศักยภาพและ มีบทบาทใน สังคมมาก ยิ่งขึ้น	สำนักปลัดฯ



ที่	โครงการ	วัตถุประสงค์	เป้าหมาย (ผลผลิตของ โครงการ)	งบประมาณ					ตัวชี้วัด (KPI)	ผลที่คาดว่าจะได้รับ	หน่วยงาน รับผิดชอบ หลัก
				๒๕๖๑ (บาท)	๒๕๖๒ (บาท)	๒๕๖๓ (บาท)	๒๕๖๔ (บาท)	๒๕๖๕ (บาท)			
๑๒	อุดหนุนโครงการตามแผน ด้านป้องกันและแก้ไข ปัญหาเสพติด ศูนย์ ปฏิบัติการป้องกันและ ปราบปรามยาเสพติด อำเภอแม่จัน (ศป.ปส. อ.แม่จัน) อำเภอแม่จัน จังหวัดเชียงราย ให้แก่ ที่ทำการปกครองอำเภอ แม่จัน	๑. เพื่อบูรณาการ นโยบายบริหาร จัดการ จัดสรร ทรัพยากร ไปสู่ การแก้ไขได้อย่าง จริงจัง ๒. เพื่อค้นหาผู้ค้า และจับกุมนำเข้าสู่ กระบวนการ กฎหมาย/ผู้เสพ เข้าสู่กระบวนการ บำบัดฟื้นฟูโดย การมีส่วนร่วมของ ประชาชนในพื้นที่ ๓. เพื่อเฝ้าระวัง ป้องกัน ปราบปราม ลด ระดับความรุนแรง ของปัญหา ยาเสพ ติดระดับในพื้นที่	ในพื้นที่อำเภอแม่จัน จำนวน ๑๑ ตำบล ๑๓๔ หมู่บ้าน	๓๐,๐๐๐	๓๐,๐๐๐	๓๐,๐๐๐	๓๐,๐๐๐	๓๐,๐๐๐	ปัญหาเสพ ติดที่ลดลง	๑. มีเครือข่าย กลไกเฝ้าระวัง ปัญหาเสพ ติดในพื้นที่ ๒. ปัญหาการ แพร่ระบาดของ ของยาเสพติด ในพื้นที่ลดลง ๓. ลดความ เดือดร้อนของ ประชาชนจาก ปัญหาเสพ ติดชุมชนมี ความเข้มแข็ง	สำนักปลัดฯ

ที่	โครงการ	วัตถุประสงค์	เป้าหมาย (ผลผลิตของ โครงการ)	งบประมาณ					ตัวชี้วัด (KPI)	ผลที่คาดว่าจะได้รับ	หน่วยงาน รับผิดชอบ หลัก
				๒๕๖๑ (บาท)	๒๕๖๒ (บาท)	๒๕๖๓ (บาท)	๒๕๖๔ (บาท)	๒๕๖๕ (บาท)			
๑๓	อุดหนุนโครงการตั้งจุดตรวจสกัดกั้นยาเสพติดให้แก่คณะกรรมการหมู่บ้านหมู่ที่ ๑,๒,๔,๗,๘ (เสนอโดย หมู่ที่ ๑,๒,๔,๗,๘)	-เพื่อป้องกันการแพร่ระบาดของยาเสพติดในพื้นที่	อุดหนุนงบประมาณเพื่อเป็นค่าใช้จ่ายในการตั้งจุดตรวจสกัดกั้นยาเสพติด ให้แก่คณะกรรมการหมู่บ้าน หมู่ที่ ๑,๒,๔,๗,๘ หมู่ละ ๕,๐๐๐ บาท	๒๕,๐๐๐	๒๕,๐๐๐	๒๕,๐๐๐	๒๕,๐๐๐	๒๕,๐๐๐	จำนวนปัญหา ยาเสพติดในพื้นที่ลดลง	ปัญหา ยาเสพติดในพื้นที่ลดลง	สำนักปลัดฯ
๑๔	โครงการจ้างนักเรียน นักศึกษา ปฏิบัติงาน ในช่วงปิดภาคเรียน และวันหยุด	เพื่อให้ นักเรียน นักศึกษา ได้ใช้เวลาว่างให้เป็นประโยชน์ ได้รับความรู้ พัฒนาทักษะประสบการณ์ - เพื่อให้ นักเรียน นักศึกษา มีรายได้ระหว่างเรียน	จ้างนักเรียน นักศึกษา ปฏิบัติงานในช่วงปิดภาคเรียน และวันหยุด	๒๐,๐๐๐	๒๐,๐๐๐	๒๐,๐๐๐	๒๐,๐๐๐	๒๐,๐๐๐	จำนวนนักเรียนที่ปฏิบัติงาน	นักเรียน นักศึกษา ได้มีความรู้ พัฒนาทักษะ ประสบการณ์ มีรายได้ ลดภาระค่าใช้จ่ายของผู้ปกครอง และใช้เวลาว่างให้เกิดประโยชน์	สำนักปลัดฯ
รวม	๑๔ โครงการ	-	-	๓๗๐,๐๐๐	๓๗๐,๐๐๐	๓๗๐,๐๐๐	๓๗๐,๐๐๐	๓๗๐,๐๐๐			



๒.๓ กลยุทธ์ สนับสนุนงานสวัสดิการสังคม การสังคมสงเคราะห์ การพัฒนาคุณภาพชีวิตเด็ก เยาวชน สตรี ผู้สูงอายุ คนพิการและผู้ด้อยโอกาส  
(๓) แผนงานการเกษตร

ที่	โครงการ	วัตถุประสงค์	เป้าหมาย (ผลผลิตของ โครงการ)	งบประมาณ					ตัวชี้วัด (KPI)	ผลที่คาดว่าจะ ได้รับ	หน่วยงาน รับผิดชอบ หลัก
				๒๕๖๖ (บาท)	๒๕๖๗ (บาท)	๒๕๖๘ (บาท)	๒๕๖๙ (บาท)	๒๕๗๐ (บาท)			
๑	โครงการช่วยเหลือ เกษตรกรผู้มีรายได้น้อย ตามอำนาจหน้าที่	เพื่อบรรเทาความ เดือดร้อนของประ ชาชนที่ประสบ ปัญหาด้าน การเกษตร	ให้การช่วยเหลือและ บรรเทาความ เดือดร้อนของ เกษตรกรผู้มีรายได้ น้อย ตามอำนาจ หน้าที่ของเทศบาล	๓๐,๐๐๐	๓๐,๐๐๐	๓๐,๐๐๐	๓๐,๐๐๐	๓๐,๐๐๐	จำนวนผู้ ได้รับความ ช่วยเหลือด้าน การเกษตร	ประชาชน ได้รับการ ช่วยเหลือ อย่างทันท่วงที	สำนักปลัดฯ
รวม	๑ โครงการ			๓๐,๐๐๐	๓๐,๐๐๐	๓๐,๐๐๐	๓๐,๐๐๐	๓๐,๐๐๐			

๒.๓ กลยุทธ์ สนับสนุนงานสวัสดิการสังคม การสังคมสงเคราะห์ การพัฒนาคุณภาพชีวิตเด็ก เยาวชน สตรี ผู้สูงอายุ คนพิการและผู้ด้อยโอกาส  
(๔) แผนงานงบกลาง

ที่	โครงการ	วัตถุประสงค์	เป้าหมาย (ผลผลิตของ โครงการ)	งบประมาณ					ตัวชี้วัด (KPI)	ผลที่คาดว่าจะได้รับ	หน่วยงาน รับผิดชอบ หลัก
				๒๕๖๖ (บาท)	๒๕๖๗ (บาท)	๒๕๖๘ (บาท)	๒๕๖๙ (บาท)	๒๕๖๗ (บาท)			
๑	การสงเคราะห์เบี้ยยังชีพผู้สูงอายุ	เพื่อช่วยเหลือยังชีพคนชราให้สามารถช่วยเหลือตนเองไม่เป็นภาระของสังคม	สงเคราะห์เงินเพื่อการยังชีพสำหรับผู้สูงอายุ ตามอัตราขั้นต่ำได้	๕,๔๐๐,๐๐๐	๕,๖๐๐,๐๐๐	๕,๘๐๐,๐๐๐	๖,๐๐๐,๐๐๐	๖,๒๐๐,๐๐๐	จำนวนผู้สูงอายุที่ได้รับเบี้ยยังชีพ	- ลดภาระทางสังคมของผู้สูงอายุ - ผู้สูงอายุสามารถช่วยเหลือตนเองได้	สำนักปลัดฯ
๒	การสงเคราะห์เงินเบี้ยยังชีพคนพิการ	เพื่อช่วยเหลือยังชีพคนพิการให้สามารถช่วยเหลือตนเองไม่เป็นภาระของสังคม	สงเคราะห์เบี้ยยังชีพสำหรับคนพิการ จำนวน ๘๐ คน ๗ ละ ๘๐๐/บาท/เดือน	๑,๒๐๐,๐๐๐	๑,๔๐๐,๐๐๐	๑,๖๐๐,๐๐๐	๑,๘๐๐,๐๐๐	๒,๐๐๐,๐๐๐	จำนวนผู้พิการที่ได้รับเบี้ยยังชีพ	- ลดภาระทางสังคมของคนพิการ - คนพิการสามารถช่วยเหลือตนเองได้	สำนักปลัดฯ
๓	การสงเคราะห์เบี้ยยังชีพผู้ป่วยเอดส์	เพื่อช่วยเหลือยังชีพผู้ติดเชื้อเอดส์ให้สามารถช่วยเหลือตนเองไม่เป็นภาระของสังคม	สงเคราะห์เบี้ยยังชีพสำหรับผู้ติดเชื้อเอดส์คนละ ๕๐๐ บาท/เดือน	๒๕๐,๐๐๐	๒๕๐,๐๐๐	๒๕๐,๐๐๐	๒๕๐,๐๐๐	๒๕๐,๐๐๐	จำนวนผู้ป่วยเอดส์ที่ได้รับเบี้ยยังชีพ	- ลดภาระทางสังคมของผู้ป่วยเอดส์ - ผู้ติดเชื้อเอดส์สามารถช่วยเหลือตนเองได้	สำนักปลัดฯ



ที่	โครงการ	วัตถุประสงค์	เป้าหมาย (ผลผลิตของ โครงการ)	งบประมาณ					ตัวชี้วัด (KPI)	ผลที่คาดว่าจะได้รับ	หน่วยงาน รับผิดชอบ หลัก
				๒๕๖๖ (บาท)	๒๕๖๗ (บาท)	๒๕๖๘ (บาท)	๒๕๖๙ (บาท)	๒๕๖๗ (บาท)			
๔	เงินสำรองจ่าย	เพื่อบรรเทาความเดือดร้อนของประชาชนผู้ประสบภัย	เพื่อเป็นค่าใช้จ่ายต่าง ๆ ในกรณีฉุกเฉินที่มีสาธารณภัยหรือบรรเทาปัญหาความเดือดร้อนของประชาชนเป็นส่วนรวม เช่น การป้องกันและแก้ไขปัญหายุกภัย น้ำป่าไหลหลาก แผ่นดินถล่ม ภัยแล้ง ภัยหนาว วาตภัย อัคคีภัย ไฟป่าหมอกควัน และโรคติดต่อ และในกรณีฉุกเฉินที่ไม่สามารถคาดการณ์ได้ล่วงหน้าและในกรณีจำเป็น	๕๐๐,๐๐๐	๕๐๐,๐๐๐	๕๐๐,๐๐๐	๕๐๐,๐๐๐	๕๐๐,๐๐๐	จำนวนผู้ได้รับการช่วยเหลือ	แก้ไขปัญหาความเดือดร้อนของประชาชน	สำนักปลัดฯ

ที่	โครงการ	วัตถุประสงค์	เป้าหมาย (ผลผลิตของ โครงการ)	งบประมาณ					ตัวชี้วัด (KPI)	ผลที่คาดว่าจะ ได้รับ	หน่วยงาน รับผิดชอบ หลัก
				๒๕๖๖ (บาท)	๒๕๖๗ (บาท)	๒๕๖๘ (บาท)	๒๕๖๙ (บาท)	๒๕๖๗ (บาท)			
๕	เงินสมทบกองทุน หลักประกันสุขภาพใน ระดับท้องถิ่นหรือพื้นที่ เทศบาลตำบลสันทราย	เพื่อส่งเสริมและ พัฒนาคุณภาพ ชีวิตของประชาชน ให้ดีขึ้น	สนับสนุน งบประมาณให้แก่ กองทุนระบบ หลักประกันสุขภาพ เทศบาลตำบล สันทราย (สมทบไม่ น้อยกว่าร้อยละ ๕๐ ของงบประมาณที่ ได้รับจาก สปสช. )	๑๐๐,๐๐๐	๑๐๐,๐๐๐	๑๐๐,๐๐๐	๑๐๐,๐๐๐	๑๐๐,๐๐๐	จำนวน กิจกรรมที่ ดำเนินการ	ประชาชน ได้รับบริการ ด้าน สาธารณสุข อย่างทั่วถึง และมีคุณภาพ ชีวิตที่ดีขึ้น	กอง สาธารณสุข ฯ
รวม	๕ โครงการ	-	-	๗,๔๕๐,๐๐๐	๗,๘๕๐,๐๐๐	๘,๒๕๐,๐๐๐	๘,๖๕๐,๐๐๐	๙,๐๕๐,๐๐๐			

๒.๔ กลยุทธ์ ส่งเสริมสนับสนุนการกีฬาและนันทนาการ การสร้างสวนสาธารณะ สวนสุขภาพ และสถานที่พักผ่อนหย่อนใจ

(๑) แผนงานเคหะและชุมชน

ที่	โครงการ	วัตถุประสงค์	เป้าหมาย (ผลผลิตของ โครงการ)	งบประมาณ					ตัวชี้วัด (KPI)	ผลที่คาดว่าจะได้รับ	หน่วยงาน รับผิดชอบ หลัก
				๒๕๖๖ (บาท)	๒๕๖๗ (บาท)	๒๕๖๘ (บาท)	๒๕๖๙ (บาท)	๒๕๗๐ (บาท)			
๑	โครงการติดตั้งเครื่องออกกำลังกายกลางแจ้ง บริเวณสวนสาธารณะเฉลิมพระเกียรติฯ	เพื่อให้ประชาชนมีสถานที่ออกกำลังกายที่มีมาตรฐานปลอดภัย	ติดตั้งเครื่องออกกำลังกายกลางแจ้ง บริเวณสวนสาธารณะเฉลิมพระเกียรติฯ	๓๐๐,๐๐๐	-	-	-	-	ร้อยละหรือจำนวนสนามกีฬาที่ได้รับการปรับปรุง	ประชาชนมีสถานที่ออกกำลังกายที่มีมาตรฐานและมีความปลอดภัย	กองช่าง
๒	โครงการติดตั้งเครื่องออกกำลังกายกลางแจ้ง บริเวณสำนักงานเทศบาลตำบลสันทราย	เพื่อให้มีสถานที่ให้ประชาชนพักผ่อนและออกกำลังกาย	จัดซื้อและติดตั้งเครื่องออกกำลังกายกลางแจ้ง บริเวณสำนักงานเทศบาลตำบลสันทราย	๑๐๐,๐๐๐	-	-	-	-	จำนวนเครื่องออกกำลังกายที่ได้รับการติดตั้งเพิ่มขึ้น	ประชาชนมีสุขภาพร่างกายแข็งแรง สมบูรณ์และรู้จักใช้เวลาว่างให้เป็นประโยชน์	กองช่าง
๓	โครงการติดตั้งเครื่องออกกำลังกายกลางแจ้ง หมู่ที่ ๔ (เสนอโดยหมู่ที่ ๔)	เพื่อให้มีสถานที่ให้ประชาชนพักผ่อนและออกกำลังกาย	จัดซื้อและติดตั้งเครื่องออกกำลังกายกลางแจ้ง ให้แก่หมู่ที่ ๔	๒๐๐,๐๐๐	-	-	-	-	จำนวนเครื่องออกกำลังกายที่ได้รับการติดตั้งเพิ่มขึ้น	ประชาชนมีสุขภาพร่างกายแข็งแรง สมบูรณ์และรู้จักใช้เวลาว่างให้เป็นประโยชน์	กองช่าง

ที่	โครงการ	วัตถุประสงค์	เป้าหมาย (ผลผลิตของ โครงการ)	งบประมาณ					ตัวชี้วัด (KPI)	ผลที่คาดว่าจะได้รับ	หน่วยงาน รับผิดชอบ หลัก
				๒๕๖๖ (บาท)	๒๕๖๗ (บาท)	๒๕๖๘ (บาท)	๒๕๖๙ (บาท)	๒๕๗๐ (บาท)			
๔	โครงการติดตั้งเครื่อง ออกกำลังกายกลางแจ้ง หมู่ที่ ๒ (เสนอโดยหมู่ที่ ๒)	เพื่อให้มีสถานที่ให้ ราษฎรพักผ่อน และออกกำลังกาย	จัดซื้อและติดตั้ง เครื่องออกกำลังกาย กลางแจ้ง ให้แก่ หมู่ที่ ๒	-	๒๐๐,๐๐๐	-	-	-	จำนวนเครื่อง ออกกำลังกาย ที่ได้รับการ ติดตั้งเพิ่มขึ้น	ประชาชนมี สุขภาพ ร่างกาย แข็งแรงและ รู้จักใช้เวลา ว่างให้เป็น ประโยชน์	กองช่าง
๕	โครงการติดตั้งเครื่อง ออกกำลังกายกลางแจ้ง หมู่ที่ ๗ (เสนอโดยหมู่ที่ ๗)	เพื่อให้มีสถานที่ให้ ราษฎรพักผ่อน และออกกำลังกาย	จัดซื้อและติดตั้ง เครื่องออกกำลังกาย กลางแจ้ง ให้แก่ หมู่ที่ ๗	-	๒๐๐,๐๐๐	-	-	-	จำนวนเครื่อง ออกกำลังกาย ที่ได้รับการ ติดตั้งเพิ่มขึ้น	ประชาชนมี สุขภาพ ร่างกาย แข็งแรง สมบูรณ์และ รู้จักใช้เวลา ว่างให้เป็น ประโยชน์	กองช่าง
รวม	๕ โครงการ	-	-	๖๐๐,๐๐๐	๔๐๐,๐๐๐	-	-	-			

๒.๔ กลยุทธ์ ส่งเสริมสนับสนุนการกีฬาและนันทนาการ การสร้างสวนสาธารณะ สวนสุขภาพ และสถานที่พักผ่อนหย่อนใจ

(๒) แผนงานการศาสนาวัฒนธรรมและนันทนาการ

ที่	โครงการ	วัตถุประสงค์	เป้าหมาย (ผลผลิตของ โครงการ)	งบประมาณ					ตัวชี้วัด (KPI)	ผลที่คาดว่าจะ ได้รับ	หน่วยงาน รับผิดชอบ หลัก
				๒๕๖๖ (บาท)	๒๕๖๗ (บาท)	๒๕๖๘ (บาท)	๒๕๖๙ (บาท)	๒๕๗๐ (บาท)			
๑	โครงการแข่งขันกีฬาเยาวชนและประชาชนตำบลสันทราย	เพื่อให้ประชาชนเห็นความสำคัญของการออกกำลังกาย	จัดการแข่งขันกีฬาเยาวชนและประชาชนระหว่างหมู่บ้านในตำบลสันทราย	๑๕๐,๐๐๐	๑๗๐,๐๐๐	๒๐๐,๐๐๐	๒๐๐,๐๐๐	๒๐๐,๐๐๐	ร้อยละของประชาชนที่เข้าร่วมกิจกรรม	ประชาชนมีสุขภาพร่างกายแข็งแรงสมบูรณ์และรู้จักใช้เวลาว่างให้เป็นประโยชน์	กองการศึกษา
๒	โครงการจัดการแข่งขันกีฬาเปิดต่อผู้สูงอายุและนันทนาการ	-เพื่อส่งเสริมให้ผู้สูงอายุได้ออกกำลังกาย	จัดการแข่งขันกีฬาเปิดต่อและนันทนาการ สำหรับผู้สูงอายุในเขตพื้นที่	๕๐,๐๐๐	๖๐,๐๐๐	๖๐,๐๐๐	๖๐,๐๐๐	๖๐,๐๐๐	ร้อยละของผู้สูงอายุที่เข้าร่วมกิจกรรม	ผู้สูงอายุมีสุขภาพร่างกายแข็งแรง	กองการศึกษา
๓	โครงการจัดซื้ออุปกรณ์กีฬา (เสนอโดย หมู่ที่ ๑,๒,๔,๗,๘)	เพื่อส่งเสริมให้ประชาชนได้ใช้เวลาว่างให้เกิดประโยชน์ด้วยการเล่นกีฬา	จัดซื้ออุปกรณ์กีฬาที่จำเป็นสำหรับหมู่บ้านและการแข่งขันกีฬาในระดับต่าง ๆ	๓๐,๐๐๐	๓๐,๐๐๐	๓๐,๐๐๐	๓๐,๐๐๐	๓๐,๐๐๐	จำนวนอุปกรณ์กีฬาที่เพิ่มขึ้น	ประชาชนมีสุขภาพร่างกายแข็งแรงและรู้จักใช้เวลาว่างให้เป็นประโยชน์	กองการศึกษา
รวม	๓ โครงการ	-	-	๒๓๐,๐๐๐	๒๖๐,๐๐๐	๒๙๐,๐๐๐	๒๙๐,๐๐๐	๒๙๐,๐๐๐			

๒.๔ กลยุทธ์ ส่งเสริมสนับสนุนการกีฬาและนันทนาการ การสร้างสวนสาธารณะ สวนสุขภาพ และสถานที่พักผ่อนหย่อนใจ

(๓) แผนงานอุตสาหกรรมและการโยธา

ที่	โครงการ	วัตถุประสงค์	เป้าหมาย (ผลผลิตของ โครงการ)	งบประมาณ					ตัวชี้วัด (KPI)	ผลที่คาดว่าจะได้รับ	หน่วยงาน รับผิดชอบ หลัก
				๒๕๖๖ (บาท)	๒๕๖๗ (บาท)	๒๕๖๘ (บาท)	๒๕๖๙ (บาท)	๒๕๗๐ (บาท)			
๑	โครงการก่อสร้างอาคาร กองอำนวยการบริเวณ สนามกีฬาเทศบาลตำบล สันทราย	เพื่อให้การจัด กิจกรรมของ เทศบาลตำบล สันทราย เป็นไป ด้วยความสะดวก เรียบร้อย	ก่อสร้างอาคารกอง อำนวยการ ขนาด กว้าง ๖.๐๐ เมตร ยาว ๙.๐๐ เมตร สูง ๓.๕๐ เมตร (ตามแบบเทศบาล กำหนด)	๔๐๐,๐๐๐	-	-	-	-	จำนวนอาคาร ที่เพิ่มขึ้น	การจัด กิจกรรมของ เทศบาล เป็นไปด้วย ความสะดวก เรียบร้อย	กองช่าง
๒	โครงการก่อสร้างห้องน้ำ บริเวณข้างสนามกีฬา เทศบาลตำบลสันทราย	เพื่อให้มีห้องน้ำ บริการแก่ ประชาชนอย่าง เพียงพอ	ก่อสร้างห้องน้ำ คสล. ขนาดกว้าง ๔.๐๐ เมตร ยาว ๘.๐๐ เมตร สูง ๓.๐๐ เมตร (ตามแบบเทศบาล กำหนด)	๕๐๐,๐๐๐	-	-	-	-	จำนวนห้องน้ำ สาธารณะที่ เพิ่มขึ้น	ประชาชน ได้รับความ สะดวก	กองช่าง
๓	โครงการติดตั้งตาข่าย สนามฟุตบอล	เพื่อติดตั้งตาข่าย พร้อมอุปกรณ์ บริเวณหลังประตู ฟุตบอล สำหรับ ป้องกันลูกบอล ลอยออกนอกพื้นที่ ด้านหลังประตู ฟุตบอล	ติดตั้งตาข่ายพร้อมเสา และอุปกรณ์ที่ เกี่ยวข้อง หลังประตู ฟุตบอลทั้ง ๒ ด้าน	๒๐๐,๐๐๐	-	-	-	-	จำนวนตาข่ายที่ ติดตั้งพื้นที่หลัง ประตูฟุตบอล ทั้ง ๒ ด้าน	สนามฟุตบอลมี ตาข่ายสำหรับ ป้องกันฟุตบอล ลอยออกนอก พื้นที่ด้านหลัง ประตูฟุตบอล	- กอง การศึกษา - กองช่าง

ที่	โครงการ	วัตถุประสงค์	เป้าหมาย (ผลผลิตของ โครงการ)	งบประมาณ					ตัวชี้วัด (KPI)	ผลที่คาดว่าจะได้รับ	หน่วยงาน รับผิดชอบ หลัก
				๒๕๖๖ (บาท)	๒๕๖๗ (บาท)	๒๕๖๘ (บาท)	๒๕๖๙ (บาท)	๒๕๗๐ (บาท)			
๔	โครงการก่อสร้างห้องน้ำ สาธารณะ หมู่ที่ ๔ บริเวณลานกีฬา อเนกประสงค์	เพื่ออำนวยความสะดวก สะดวกแก่ ประชาชน	ก่อสร้างห้องน้ำ สาธารณะ หมู่ที่ ๔ บริเวณลานกีฬา อเนกประสงค์ จำนวน ๓ ห้อง	๒๐๐,๐๐๐	-	-	-	-	จำนวนห้องน้ำ สาธารณะที่ เพิ่มขึ้น	ประชาชนมี สุขภาพ ร่างกาย แข็งแรง สมบูรณ์และ รู้จักใช้เวลา ว่างให้เป็น ประโยชน์	กองช่าง
๕	โครงการก่อสร้างหลังคา บนสันฝาย หมู่ที่ ๘ (เสนอโดย หมู่ที่ ๘)	เพื่อให้ประชาชนมี สถานที่พักผ่อน หย่อนใจและออก กำลังกาย	ก่อสร้างหลังคาบน สันฝายหมู่ที่ ๘ บ้านโพธาราม จำนวน ๑ แห่ง	๓๐๐,๐๐๐	-	-	-	-	จำนวนสถานที่ ที่ได้รับการ ปรับปรุง เพิ่มขึ้น ๑ แห่ง	ประชาชนมี สถานที่ พักผ่อนหย่อน ใจ และออก กำลังกาย	กองช่าง
๖	โครงการก่อสร้างราง ระบายน้ำ คสล. บริเวณ สนามกีฬาเทศบาลตำบล สันทราย	เพื่อป้องกันน้ำ ท่วมขังสนามกีฬา	ก่อสร้างรางระบาย น้ำ คสล. บริเวณ สนามกีฬาเทศบาล ตำบลสันทราย ขนาดกว้าง ๐.๗๐ เมตร ยาว ๒๐๐ เมตร (ตามแบบ เทศบาลกำหนด)	-	๗๐๐,๐๐๐	-	-	-	จำนวนราง ระบายน้ำที่ ได้รับการ ก่อสร้าง เพิ่มขึ้น ๑ แห่ง	ประชาชน ได้รับความ สะดวก ปลอดภัย จาก การใช้สนาม กีฬาของ เทศบาล	กองช่าง
๗	โครงการก่อสร้างอาคาร จุดตรวจ อปพร. หมู่ที่ ๑ (เสนอโดย หมู่ที่ ๘)	เพื่อให้ประชาชนมี สถานที่พักผ่อน หย่อนใจและออก กำลังกาย	ก่อสร้างอาคารจุด ตรวจ อปพร. หมู่ที่ ๑ บริเวณข้างวัด สันทราย จำนวน ๑ หลัง	-	๒๐๐,๐๐๐	-	-	-	จำนวนอาคาร ที่ได้รับการ ก่อสร้าง เพิ่มขึ้น ๑ หลัง	ประชาชนมี สถานที่ พักผ่อนหย่อน ใจ และออก กำลังกาย	กองช่าง

ที่	โครงการ	วัตถุประสงค์	เป้าหมาย (ผลผลิตของ โครงการ)	งบประมาณ					ตัวชี้วัด (KPI)	ผลที่คาดว่าจะได้รับ	หน่วยงาน รับผิดชอบ หลัก
				๒๕๖๖ (บาท)	๒๕๖๗ (บาท)	๒๕๖๘ (บาท)	๒๕๖๙ (บาท)	๒๕๗๐ (บาท)			
๘	โครงการปรับปรุงลาน กีฬา หมู่ที่ ๑	เพื่อให้ประชาชนมี สถานที่ออกกำลังกาย ที่มีมาตรฐาน ปลอดภัย	ปรับปรุงลานกีฬา หมู่ที่ ๑	-	๒๐๐,๐๐๐	-	-	-	ร้อยละหรือ จำนวนสนาม กีฬาที่ได้รับ การปรับปรุง	ประชาชนมี สถานที่ออก กำลังกายที่มี มาตรฐานและ มีความ ปลอดภัย	กองช่าง
๙	โครงการปรับปรุงห้องน้ำ สนามกีฬา หมู่ที่ ๗ (เสนอโดย หมู่ที่ ๗)	เพื่ออำนวยความสะดวก ให้แก่นัก ใช้บริการ	ปรับปรุงห้องน้ำ สนามกีฬา หมู่ที่ ๗	-	๒๐๐,๐๐๐	-	-	-	จำนวนห้องน้ำ สาธารณะที่ เพิ่มขึ้น	ประชาชนมี สุขภาพ ร่างกาย แข็งแรงและ รู้จักใช้เวลา ว่างให้เป็น ประโยชน์	กองช่าง
๑๐	โครงการก่อสร้างอาคาร อเนกประสงค์ บริเวณ สนามกีฬา หมู่ที่ ๗ (เสนอโดย หมู่ที่ ๗)	เพื่ออำนวยความสะดวก ให้แก่นัก ใช้บริการ	ก่อสร้างอาคาร อเนกประสงค์ (อาคารเก็บอุปกรณ์ กีฬา) บริเวณสนาม กีฬา หมู่ที่ ๗ จำนวน ๑ หลัง	-	-	๓๐๐,๐๐๐	-	-	จำนวนอาคาร ที่ได้รับการ ก่อสร้าง เพิ่มขึ้น ๑ หลัง	ประชาชนมี สุขภาพ ร่างกาย แข็งแรงและ รู้จักใช้เวลา ว่างให้เป็น ประโยชน์	กองช่าง
๑๑	โครงการปรับปรุงสนาม กีฬา หมู่ที่ ๗	เพื่อให้ประชาชนมี สถานที่ออกกำลังกาย ที่มีมาตรฐาน ปลอดภัย	ปรับปรุงลานกีฬา หมู่ที่ ๗	-	-	๓๐๐,๐๐๐	-	-	ร้อยละหรือ จำนวนสนาม กีฬาที่ได้รับ การปรับปรุง	ประชาชนมี สถานที่ออก กำลังกายที่มี มาตรฐานและ มีความ ปลอดภัย	กองช่าง



ที่	โครงการ	วัตถุประสงค์	เป้าหมาย (ผลผลิตของ โครงการ)	งบประมาณ					ตัวชี้วัด (KPI)	ผลที่คาดว่าจะได้รับ	หน่วยงาน รับผิดชอบ หลัก
				๒๕๖๖ (บาท)	๒๕๖๗ (บาท)	๒๕๖๘ (บาท)	๒๕๖๙ (บาท)	๒๕๗๐ (บาท)			
๑๒	โครงการปรับปรุงลานกีฬา หมู่ที่ ๔	เพื่อให้ประชาชนมีสถานที่ออกกำลังกายที่มีมาตรฐานปลอดภัย	ปรับปรุงลานกีฬา หมู่ที่ ๔	-	-	-	๒๐๐,๐๐๐	-	ร้อยละหรือจำนวนสนามกีฬาที่ได้รับการปรับปรุง	ประชาชนมีสถานที่ออกกำลังกายที่มีมาตรฐานและมีความปลอดภัย	กองช่าง
๑๓	โครงการปรับปรุงสนามกีฬาเทศบาลตำบลสันทราย	เพื่อให้ประชาชนมีสถานที่ออกกำลังกายที่มีมาตรฐานปลอดภัย	ปรับปรุงสวนสุขภาพเทศบาลตำบลสันทราย	-	-	-	-	๕๐๐,๐๐๐	ร้อยละหรือจำนวนสนามกีฬาที่ได้รับการปรับปรุง	ประชาชนมีสถานที่ออกกำลังกายที่มีมาตรฐานและมีความปลอดภัย	กองช่าง
รวม	๑๓ โครงการ	-	-	๑,๖๐๐,๐๐๐	๑,๓๐๐,๐๐๐	๖๐๐,๐๐๐	๒๐๐,๐๐๐	๕๐๐,๐๐๐			

ก. ยุทธศาสตร์ชาติ ๒๐ ปี ยุทธศาสตร์ที่ ๓ การพัฒนาและเสริมสร้างศักยภาพคน

ข. แผนพัฒนาเศรษฐกิจและสังคมแห่งชาติ ฉบับที่ ๑๓ หมายเหตุที่ ๑๒ ไทยมีกำลังสมรรถนะสูง มุ่งเรียนรู้อย่างต่อเนื่อง ตอบโจทย์การพัฒนาแห่งอนาคต

ค. Sustainable Development Goals : SDGs เป้าหมายที่ ๔ สร้างหลักประกันว่าทุกคนมีการศึกษาที่มีคุณภาพอย่างครอบคลุมและเท่าเทียม และสนับสนุนโอกาสในการเรียนรู้ตลอดชีวิต

ง. ยุทธศาสตร์จังหวัดเชียงราย ประเด็นการพัฒนาด้านที่ ๕ การพัฒนาคุณภาพชีวิตและความมั่นคง เพื่อส่งเสริมสังคมสร้างสรรค์

จ. ยุทธศาสตร์การพัฒนาขององค์กรปกครองส่วนท้องถิ่นในเขตจังหวัดเชียงราย ยุทธศาสตร์ที่ ๓ การพัฒนาการศึกษาและการสาธารณสุข

๓. ยุทธศาสตร์การพัฒนาด้านการศึกษา ศาสนาและศิลปวัฒนธรรม

๓.๑ กลยุทธ์ ส่งเสริมสนับสนุนการพัฒนาการศึกษาทั้งในระบบ นอกระบบ และการศึกษาตามอัธยาศัย

(๑) แผนงานการศึกษา

ที่	โครงการ	วัตถุประสงค์	เป้าหมาย (ผลผลิตของ โครงการ)	งบประมาณ					ตัวชี้วัด (KPI)	ผลที่คาดว่าจะได้รับ	หน่วยงาน รับผิดชอบ หลัก
				๒๕๖๖ (บาท)	๒๕๖๗ (บาท)	๒๕๖๘ (บาท)	๒๕๖๙ (บาท)	๒๕๗๐ (บาท)			
๑	โครงการจัดซื้ออาหารเสริม (นม) โรงเรียน ให้แก่เด็กนักเรียน โรงเรียนสันทราย (พรหมณีวิทยา)	เพื่อให้เด็กนักเรียนมีสุขภาพร่างกายที่แข็งแรงสมบูรณ์	จัดซื้ออาหารเสริม (นม) โรงเรียน ให้แก่เด็กนักเรียนโรงเรียนสันทราย (พรหมณีวิทยา) ตลอดปีการศึกษา	๒๙๐,๐๐๐	๓๐๐,๐๐๐	๓๒๐,๐๐๐	๓๔๐,๐๐๐	๓๖๐,๐๐๐	ร้อยละหรือจำนวนนักเรียนที่ได้รับอาหารเสริม (นม)	เด็กนักเรียนได้มีสุขภาพร่างกายแข็งแรงสมบูรณ์	กองการศึกษา
๒	อุดหนุนโครงการอาหารกลางวันให้แก่โรงเรียนสันทราย (พรหมณีวิทยา)	เพื่อให้เด็กนักเรียนมีสุขภาพร่างกายที่แข็งแรงสมบูรณ์	สนับสนุนค่าอาหารกลางวัน ให้แก่เด็กนักเรียนโรงเรียนสันทราย (พรหมณีวิทยา)ตลอดปีการศึกษา	๖๕๐,๐๐๐	๖๖๐,๐๐๐	๖๘๐,๐๐๐	๗๐๐,๐๐๐	๗๒๐,๐๐๐	ร้อยละหรือจำนวนนักเรียนที่ได้รับอาหารกลางวัน	เด็กนักเรียนได้มีสุขภาพร่างกายแข็งแรงสมบูรณ์	กองการศึกษา



ที่	โครงการ	วัตถุประสงค์	เป้าหมาย (ผลผลิตของ โครงการ)	งบประมาณ					ตัวชี้วัด (KPI)	ผลที่คาดว่าจะได้รับ	หน่วยงาน รับผิดชอบ หลัก
				๒๕๖๖ (บาท)	๒๕๖๗ (บาท)	๒๕๖๘ (บาท)	๒๕๖๙ (บาท)	๒๕๗๐ (บาท)			
๓	โครงการพัฒนาเด็กใน สถานศึกษา	เพื่อส่งเสริม สนับสนุนการ พัฒนาศักยภาพ ผู้เรียนให้มีประ สิทธิภาพมาก ยิ่งขึ้น	จัดกิจกรรม /อบรม ให้ความรู้ เพื่อ พัฒนาศักยภาพด้าน ต่าง ๆ ของนักเรียน	๓๐,๐๐๐	๓๐,๐๐๐	๓๐,๐๐๐	๓๐,๐๐๐	๓๐,๐๐๐	ร้อยละของ เด็กนักเรียนที่ เข้าร่วม กิจกรรม	นักเรียนได้รับ การพัฒนา ศักยภาพด้าน ต่าง ๆ	กองการศึกษา
๔	โครงการเสริมสร้าง วัฒนธรรมประชาธิปไตย ในโรงเรียน	เพื่อให้เด็กนักเรียนมี ความรู้ในเรื่อง หลักการปกครอง ท้องถิ่นซึ่งเป็น พื้นฐานระบอบ ประชาธิปไตย	- จัดอบรมให้ความรู้ - จัดกิจกรรมสาธิต การเลือกตั้ง	๑๐,๐๐๐	๑๐,๐๐๐	๑๐,๐๐๐	๑๐,๐๐๐	๑๐,๐๐๐	ร้อยละของ เด็กนักเรียนที่ เข้าร่วม กิจกรรม	นักเรียนมี ความรู้และ เข้าใจใน ระบอบ ประชาธิปไตย	กองการศึกษา
๕	โครงการส่งเสริม คุณธรรมและจริยธรรม ในโรงเรียน	เพื่อปลูกฝังให้ นักเรียนมี คุณธรรมและ จริยธรรมที่ดี	- จัดอบรมด้าน คุณธรรมและ จริยธรรม - จัดกิจกรรมเข้า ค่ายธรรมศึกษา	๑๐,๐๐๐	๑๐,๐๐๐	๑๐,๐๐๐	๑๐,๐๐๐	๑๐,๐๐๐	ร้อยละของ เด็กนักเรียนที่ เข้าร่วม กิจกรรม	นักเรียนมี คุณธรรมและ จริยธรรมที่ดี	กองการศึกษา



ที่	โครงการ	วัตถุประสงค์	เป้าหมาย (ผลผลิตของ โครงการ)	งบประมาณ					ตัวชี้วัด (KPI)	ผลที่คาดว่าจะได้รับ	หน่วยงาน รับผิดชอบ หลัก
				๒๕๖๖ (บาท)	๒๕๖๗ (บาท)	๒๕๖๘ (บาท)	๒๕๖๙ (บาท)	๒๕๗๐ (บาท)			
๖	โครงการสนับสนุน กิจกรรมสภาเด็กและ เยาวชนตำบลสันทราย	-เพื่อส่งเสริมให้ เยาวชนได้ใช้เวลา ว่างให้เป็น ประโยชน์ -เพื่อให้เยาวชนมี ส่วนร่วมในการ พัฒนาท้องถิ่น	จัดกิจกรรมพัฒนา และส่งเสริมคุณภาพ ชีวิตของเด็กและ เยาวชน ในตำบล สันทรายในด้าน ต่างๆ เช่น ด้านการ ประกอบอาชีพ , ด้านการอนุรักษ์ ศิลปวัฒนธรรม และ ภูมิปัญญาท้องถิ่น , ด้านภาษา , ด้านทักษะกีฬา ฯลฯ	๑๐,๐๐๐	๑๐,๐๐๐	๑๐,๐๐๐	๑๐,๐๐๐	๑๐,๐๐๐	จำนวนผู้เข้า ร่วมกิจกรรม	- เยาวชนรู้จัก ใช้เวลาว่างให้ เป็นประโยชน์ - เยาวชนมี จิตสำนึกใน การมีบทบาท ในการพัฒนา ท้องถิ่น	สำนักปลัดฯ
๗	โครงการจัดงานวันเด็ก แห่งชาติ	เพื่อส่งเสริมให้เด็ก และเยาวชนมี ความกล้า แสดงออกในทางที่ สร้างสรรค์	จัดกิจกรรมเนื่องใน วันเด็กแห่งชาติ ใน วันเสาร์ ที่ ๒ ของ เดือนมกราคม	๕๐,๐๐๐	๕๐,๐๐๐	๕๐,๐๐๐	๕๐,๐๐๐	๕๐,๐๐๐	จำนวน ผู้เข้าร่วม กิจกรรม	เด็กเยาวชนได้ แสดงออก ในทางที่ สร้างสรรค์	กองการศึกษา
๘	โครงการจัดซื้อ หนังสือพิมพ์ ให้แก่ที่อ่าน หนังสือพิมพ์ประจำ หมู่บ้าน (เสนอโดยหมู่ที่ ๑,๒,๔,๗,๘)	เพื่อพัฒนาและ สนับสนุนการจัด การศึกษานอก ระบบ	จัดซื้อหนังสือพิมพ์ วารสาร นิตยสาร และสิ่งพิมพ์ต่าง ๆ ให้แก่ ที่อ่านหนังสือ ประจำหมู่บ้าน	๑๕,๐๐๐	๑๕,๐๐๐	๑๕,๐๐๐	๑๕,๐๐๐	๑๕,๐๐๐	จำนวน ผู้ใช้บริการที่ อ่านหนังสือ พิมพ์ฯ	ประชาชนได้ พัฒนาการ เรียนรู้ตาม ระบบ การศึกษานอก ระบบ	กองการศึกษา



ที่	โครงการ	วัตถุประสงค์	เป้าหมาย (ผลผลิตของ โครงการ)	งบประมาณ					ตัวชี้วัด (KPI)	ผลที่คาดว่าจะ ได้รับ	หน่วยงาน รับผิดชอบ หลัก
				๒๕๖๖ (บาท)	๒๕๖๗ (บาท)	๒๕๖๘ (บาท)	๒๕๖๙ (บาท)	๒๕๗๐ (บาท)			
๙	อุดหนุนโครงการพัฒนาคุณภาพผู้เรียน ตามมาตรฐานการศึกษาขั้นพื้นฐานให้แก่ โรงเรียน สันทราย (พรหมณีวิทยา)	เพื่อสนับสนุนและส่งเสริมสถานศึกษาในการพัฒนากระบวนการสอนให้มีประสิทธิภาพ	สนับสนุนการจัดกิจกรรมพัฒนาคุณภาพผู้เรียน ตามมาตรฐานการศึกษาขั้นพื้นฐานของโรงเรียนสันทราย (พรหมณีวิทยา)	๕๐,๐๐๐	๕๐,๐๐๐	๕๐,๐๐๐	๕๐,๐๐๐	๕๐,๐๐๐	ร้อยละหรือจำนวนนักเรียนที่ได้รับการพัฒนาคุณภาพ	เด็กมีผลการเรียนที่มีประสิทธิภาพ มีการพัฒนาการศึกษาขั้นพื้นฐานอย่างเป็นระบบ	กองการศึกษา
๑๐	อุดหนุนโครงการเข้าค่ายวโยธวาทิตให้แก่โรงเรียนสันทราย (พรหมณีวิทยา)	เพื่อส่งเสริมให้นักเรียนได้ฝึกทักษะการเล่นดนตรี	สนับสนุนการจัดกิจกรรมเข้าค่ายวโยธวาทิต แก่โรงเรียนสันทราย (พรหมณีวิทยา)	๕๐,๐๐๐	๕๐,๐๐๐	๕๐,๐๐๐	๕๐,๐๐๐	๕๐,๐๐๐	ร้อยละหรือจำนวนนักเรียนที่เข้าร่วมกิจกรรม	เด็กมีผลการเรียนที่มีประสิทธิภาพ มีการพัฒนาการศึกษาขั้นพื้นฐานอย่างเป็นระบบ	กองการศึกษา
๑๑	อุดหนุนโครงการศาสตร์พระราชา ให้แก่โรงเรียนสันทราย (พรหมณีวิทยา)	เพื่อส่งเสริมให้นักเรียนมีความรู้ความเข้าใจ และสานต่อศาสตร์พระราชามาหลักปรัชญาเศรษฐกิจพอเพียง	สนับสนุนการดำเนินโครงการศาสตร์พระราชา ของโรงเรียนสันทราย (พรหมณีวิทยา)	๕๐,๐๐๐	๕๐,๐๐๐	๕๐,๐๐๐	๕๐,๐๐๐	๕๐,๐๐๐	ร้อยละหรือจำนวนนักเรียนที่เข้าร่วมกิจกรรม	นักเรียนมีความรู้ความเข้าใจ และสานต่อศาสตร์พระราชามาหลักปรัชญาเศรษฐกิจพอเพียง	กองการศึกษา



ที่	โครงการ	วัตถุประสงค์	เป้าหมาย (ผลผลิตของ โครงการ)	งบประมาณ					ตัวชี้วัด (KPI)	ผลที่คาดว่าจะได้รับ	หน่วยงาน รับผิดชอบ หลัก
				๒๕๖๖ (บาท)	๒๕๖๗ (บาท)	๒๕๖๘ (บาท)	๒๕๖๙ (บาท)	๒๕๗๐ (บาท)			
๑๒	อุดหนุนโครงการเข้าค่าย พัฒนาความเป็นเลิศทาง ทัศนศิลป์ ให้แก่ โรงเรียน สันทราย (พรหมณีวิทยา)	เพื่อส่งเสริมให้ นักเรียนมีความรู้ ทักษะ สุทธิยภาพ และเห็นคุณค่า ของศิลปะ	สนับสนุนการจัด กิจกรรมเข้าค่าย พัฒนาความเป็นเลิศ ทางทัศนศิลป์ ของ โรงเรียนสันทราย (พรหมณีวิทยา)	๕๐,๐๐๐	๕๐,๐๐๐	๕๐,๐๐๐	๕๐,๐๐๐	๕๐,๐๐๐	ร้อยละหรือ จำนวน นักเรียนที่เข้า ร่วมกิจกรรม	นักเรียนมี ทักษะด้านการ แสดงออกทาง ศิลปะ อย่าง สร้างสรรค์	กองการศึกษา
๑๓	โครงการจัดหาครุภัณฑ์ ทางการศึกษา ของศูนย์ พัฒนาเด็กเล็กเทศบาล ตำบลสันทราย	เพื่อใช้ในการจัด ประสบการณ์การ เรียนรู้แก่เด็กใน ศูนย์พัฒนาเด็ก เล็กและสำหรับ ปฏิบัติหน้าที่ของ ครูผู้ดูแลเด็ก เช่น โทรทัศน์ เครื่อง เสียง คอมพิวเตอร์ เครื่องพิมพ์ ฯลฯ เป็นต้น	จัดหาครุภัณฑ์ ทางการศึกษาสำหรับ ใช้จัดประสบการณ์ การเรียนรู้ และ สำหรับปฏิบัติงานของ ครูและบุคลากร ทางการศึกษา	๓๐๐,๐๐๐	๓๐๐,๐๐๐	๓๐๐,๐๐๐	๓๐๐,๐๐๐	๓๐๐,๐๐๐	จำนวนครุภัณฑ์ ทางการศึกษาที่ สามารถรองรับ การจัด ประสบการณ์ การเรียนรู้แก่ เด็กและการ ปฏิบัติงานของ ครูอย่าง เพียงพอ	ศูนย์พัฒนาเด็ก เล็กเทศบาล ตำบลสันทราย มีครุภัณฑ์ทาง การศึกษาที่ เพียงพอต่อการ จัด ประสบการณ์ การเรียนรู้และ การปฏิบัติงาน ของครู	-กอง การศึกษา

ที่	โครงการ	วัตถุประสงค์	เป้าหมาย (ผลผลิตของ โครงการ)	งบประมาณ					ตัวชี้วัด (KPI)	ผลที่คาดว่าจะ ได้รับ	หน่วยงาน รับผิดชอบ หลัก
				๒๕๖๖ (บาท)	๒๕๖๗ (บาท)	๒๕๖๘ (บาท)	๒๕๖๙ (บาท)	๒๕๗๐ (บาท)			
๑๔	โครงการสนับสนุน ค่าใช้จ่ายการบริหาร สถานศึกษา ศูนย์พัฒนา เด็กเล็ก เทศบาลตำบล สันทราย	เพื่อเป็นค่าใช้จ่าย ในการดำเนินงาน ศูนย์พัฒนาเด็ก เล็ก เช่น ค่าอาหารกลางวัน, ค่าจัดการเรียน การสอนรายหัว สำหรับศูนย์พัฒนา เด็กเล็ก, ค่าวัสดุ การศึกษา, ค่า หนังสือเรียน, ค่า อุปกรณ์การเรียน, ค่าเครื่องแบบ นักเรียน เป็นต้น	ศูนย์พัฒนาเด็กเล็ก เทศบาลตำบล สันทราย ได้รับ งบประมาณสำหรับ การดำเนินงานศูนย์ พัฒนาเด็กเล็กตาม โครงการ สนับสนุน ค่าใช้จ่ายการบริหาร สถานศึกษา ศูนย์ พัฒนาเด็กเล็ก เทศบาลตำบล สันทราย	๓๕๐,๐๐๐	๓๕๐,๐๐๐	๓๕๐,๐๐๐	๓๕๐,๐๐๐	๓๕๐,๐๐๐	จำนวนเด็กของ ศูนย์พัฒนาเด็ก เล็กเทศบาล ตำบลสันทราย ได้รับ งบประมาณ สนับสนุนตาม โครงการ สนับสนุน ค่าใช้จ่ายการ บริหาร สถานศึกษา ศูนย์พัฒนาเด็ก เล็ก เทศบาล ตำบลสันทราย	ศูนย์พัฒนาเด็ก เล็กเทศบาล ตำบลสันทราย ได้รับ งบประมาณ สำหรับ ดำเนินงานศูนย์ พัฒนาเด็กเล็ก เพื่อเป็น ค่าใช้จ่ายตาม โครงการ สนับสนุน ค่าใช้จ่ายการ บริหาร สถานศึกษา ศูนย์พัฒนาเด็ก เล็ก เทศบาล ตำบลสันทราย	-กอง การศึกษา

ที่	โครงการ	วัตถุประสงค์	เป้าหมาย (ผลผลิตของ โครงการ)	งบประมาณ					ตัวชี้วัด (KPI)	ผลที่คาดว่าจะได้รับ	หน่วยงาน รับผิดชอบ หลัก
				๒๕๖๖ (บาท)	๒๕๖๗ (บาท)	๒๕๖๘ (บาท)	๒๕๖๙ (บาท)	๒๕๗๐ (บาท)			
๑๕	โครงการพัฒนาศักยภาพ การจัดประสบการณ์การ เรียนรู้เด็กปฐมวัย(จ้าง ครูผู้สอนเด็กปฐมวัย)	เพื่อจ้างครูผู้สอน เด็กปฐมวัย ใน ตำแหน่ง ผู้ช่วยครู ผู้ดูแลเด็ก ผู้ดูแล เด็ก เป็นต้น สำหรับจัด ประสบการณ์การ เรียนรู้แก่เด็กศูนย์ พัฒนาเด็กอย่าง เพียงพอกับ อัตราส่วนจำนวน เด็ก	จ้างครูผู้สอนเด็ก ปฐมวัย ในตำแหน่ง ผู้ช่วยครูผู้ดูแลเด็ก , ผู้ดูแลเด็ก ให้เพียงพอ กับอัตราส่วนจำนวน เด็กของศูนย์พัฒนา เด็กเล็กเทศบาลตำบล สันทราย	๓๖๐,๐๐๐	๓๖๐,๐๐๐	๓๖๐,๐๐๐	๓๖๐,๐๐๐	๓๖๐,๐๐๐	จำนวน ครูผู้สอนเด็ก ปฐมวัยของ ศูนย์พัฒนาเด็ก เล็กเทศบาล ตำบลสันทราย ที่จัด ประสบการณ์ การเรียนรู้ มี จำนวน อัตราส่วน เพียงพอ และ สอดคล้องกับ จำนวนนักเรียน	ศูนย์พัฒนาเด็ก เล็กเทศบาล ตำบลสันทราย มีจำนวน ครูผู้สอนเด็ก ปฐมวัยใน อัตราส่วนที่ เพียงพอกับ จำนวนเด็ก	-กอง การศึกษา
๑๖	โครงการพัฒนาศักยภาพ ครูผู้สอนเด็กปฐมวัย	เพื่อเป็นค่าใช้จ่าย ในการจัดฝึกอบรม ส่งครูเข้ารับการ ฝึกอบรมเพื่อ พัฒนาศักยภาพ ครูผู้สอนเด็ก ปฐมวัยในด้าน ต่างๆ ที่เกี่ยวข้อง กับการปฏิบัติงาน	จัดฝึกอบรม หรือส่ง ครูเข้ารับการฝึกอบรม เพื่อพัฒนาศักยภาพ ครูในด้านต่างๆ ที่ เกี่ยวข้องกับการ ปฏิบัติงาน	๓๐,๐๐๐	๓๐,๐๐๐	๓๐,๐๐๐	๓๐,๐๐๐	๓๐,๐๐๐	จำนวนครูที่เข้า รับการฝึกอบรม หรือเข้าร่วมการ ฝึกอบรมใน หลักสูตรต่าง ๆ	ครูผู้สอนเด็ก ปฐมวัย มี ความรู้ ทักษะ และเทคนิคที่ เกี่ยวข้องกับการ ปฏิบัติงาน	-กอง การศึกษา



ที่	โครงการ	วัตถุประสงค์	เป้าหมาย (ผลผลิตของ โครงการ)	งบประมาณ					ตัวชี้วัด (KPI)	ผลที่คาดว่าจะ ได้รับ	หน่วยงาน รับผิดชอบ หลัก
				๒๕๖๖ (บาท)	๒๕๖๗ (บาท)	๒๕๖๘ (บาท)	๒๕๖๙ (บาท)	๒๕๗๐ (บาท)			
๑๗	โครงการสนับสนุน ส่งเสริมศูนย์เรียนรู้ชุมชน หมู่ที่ ๘ (เสนอโดย หมู่ที่ ๘)	เพื่ออนุรักษ์ ศิลปวัฒนธรรม และภูมิปัญญา ท้องถิ่นให้คงอยู่ สืบไป	สนับสนุนการจัด กิจกรรมของศูนย์ ส่งเสริมการเรียนรู้ ชุมชน หมู่ที่ ๘	๕๐,๐๐๐	-	-	-	-	จำนวนผู้เข้าใช้ บริการ	ศิลปวัฒนธรรม และภูมิ ปัญญาท้องถิ่น ได้รับการ อนุรักษ์ให้คง อยู่สืบไป	กองการศึกษา
รวม	๑๗ โครงการ	-	-	๒,๓๓๕,๐๐๐	๒,๓๐๕,๐๐๐	๒,๓๒๔,๐๐๐	๒,๓๔๕,๐๐๐	๒,๓๖๕,๐๐๐			

๓.๑ กลยุทธ์ ส่งเสริมสนับสนุนการพัฒนาการศึกษาทั้งในระบบ นอกระบบ และการศึกษาตามอัธยาศัย  
(๒) แผนงานอุตสาหกรรมและการโยธา

ที่	โครงการ	วัตถุประสงค์	เป้าหมาย (ผลผลิตของ โครงการ)	งบประมาณ					ตัวชี้วัด (KPI)	ผลที่คาดว่าจะได้รับ	หน่วยงาน รับผิดชอบ หลัก
				๒๕๖๖ (บาท)	๒๕๖๗ (บาท)	๒๕๖๘ (บาท)	๒๕๖๙ (บาท)	๒๕๗๐ (บาท)			
๑	โครงการก่อสร้างอาคาร ศูนย์พัฒนาเด็กเล็ก เทศบาลตำบลสันทราย	เพื่อให้การจัดการ เรียนการสอนมี ประสิทธิภาพ	ก่อสร้างอาคารศูนย์ พัฒนาเด็กเล็ก เทศบาลตำบลสัน ทราย จำนวน ๑ หลัง พร้อมครุภัณฑ์ที่ จำเป็น	๒,๐๐๐,๐๐๐	-	-	-	-	จำนวนอาคาร เรียนที่สร้าง	เด็กปฐมวัย ได้รับการ พัฒนาอย่าง สมวัย	กองช่าง
๒	โครงการจัดหาเครื่องเล่น สนาม ศูนย์พัฒนาเด็กเล็ก ตำบลสันทราย	เพื่อส่งเสริม พัฒนาการ ทางด้านร่างกาย อารมณ์ สังคม และสติปัญญา แก่ เด็กศูนย์พัฒนา เด็กเล็กเทศบาล ตำบลสันทราย ให้ มีสุขภาพร่างกายที่ แข็งแรง และจิตใจ ที่แจ่มใส	จัดหาเครื่องเล่นสนามที่ มีความหลากหลาย แข็งแรง ทนทาน ปลอดภัย และได้ มาตรฐาน สามารถ รองรับจำนวนนักเรียน ได้	๕๐๐,๐๐๐	๑๐๐,๐๐๐	๑๐๐,๐๐๐	๑๐๐,๐๐๐	๑๐๐,๐๐๐	จำนวนเครื่อง เล่นสนามที่ หลากหลาย แข็งแรง ทนทาน ปลอดภัย และ ได้มาตรฐาน สามารถรองรับ จำนวนนักเรียน ได้	ศูนย์พัฒนาเด็ก เล็กเทศบาล ตำบลสันทราย มีเครื่องเล่น สนามที่มีความ แข็งแรง ทนทาน และ ปลอดภัย สามารถรองรับ จำนวนเด็กได้ อย่างเพียงพอ	-กอง การศึกษา

ที่	โครงการ	วัตถุประสงค์	เป้าหมาย (ผลผลิตของ โครงการ)	งบประมาณ					ตัวชี้วัด (KPI)	ผลที่คาดว่าจะได้รับ	หน่วยงาน รับผิดชอบ หลัก
				๒๕๖๖ (บาท)	๒๕๖๗ (บาท)	๒๕๖๘ (บาท)	๒๕๖๙ (บาท)	๒๕๗๐ (บาท)			
๓	โครงการขยาย wifi ในเขตเทศบาลตำบลสันทราย (เสนอโดยหมู่ที่ ๑,๒,๔,๗,๘)	เพื่อให้ประชาชนสามารถรับรู้ข้อมูลข่าวสาร ที่ทันสมัย กว้างไกล และรวดเร็ว	ติดตั้ง/ขยาย wifi ให้ครอบคลุมหมู่บ้าน ในเขตเทศบาลฯ	๓๐๐,๐๐๐	๓๐๐,๐๐๐	๓๐๐,๐๐๐	๓๐๐,๐๐๐	๓๐๐,๐๐๐	จำนวนผู้ใช้บริการ wifi	ประชาชนได้ศึกษาเรียนรู้ด้วยตนเอง	กองช่าง
๔	โครงการจัดทำสนามเด็กเล่นสร้างปัญญา	เพื่อเสริมสร้างพัฒนาการทางด้านร่างกาย อารมณ์ จิตใจ สังคม และสติปัญญา ผ่านการเล่น ตามนโยบายของกรมส่งเสริมการปกครองท้องถิ่น	สร้างสนามเด็กเล่นสร้างปัญญาจำนวน ๔ ตามรูปแบบที่กำหนดโดยคำนึงถึงบริบท และลักษณะพื้นที่ และตามหลักเกณฑ์ที่กรมส่งเสริมการปกครองท้องถิ่นกำหนด	๑๐๐,๐๐๐	-	-	-	-	จำนวนฐานสนามเด็กเล่นสร้างปัญญา ตามมาตรฐานที่กรมกำหนด	เด็กมีพัฒนาการทั้ง ๔ ด้านผ่านการเล่นสนามเด็กเล่นสร้างปัญญาทั้ง ๔ ฐาน	-กองการศึกษา -กองช่าง
๕	โครงการก่อสร้างอาคารโรงอาหาร ศูนย์พัฒนาเด็กเล็กเทศบาลตำบลสันทราย	เพื่อใช้เป็นสถานที่สำหรับเด็กศูนย์พัฒนาเด็กเล็กเทศบาลตำบลสันทรายได้ใช้รับประทานอาหาร ที่ได้มาตรฐาน ถูกต้องตามสุขลักษณะ สะอาด ปลอดภัย	ก่อสร้างอาคารโรงอาหารศูนย์พัฒนาเด็กเล็กเทศบาลตำบลสันทราย ที่ได้มาตรฐาน ถูกสุขลักษณะ สะอาด และปลอดภัย	-	๕๐๐,๐๐๐	-	-	-	จำนวนอาคารโรงอาหารที่ได้มาตรฐาน ถูกสุขลักษณะ สะอาด และปลอดภัย	ศูนย์พัฒนาเด็กเล็กเทศบาลตำบลสันทราย มีอาคารโรงอาหารที่ได้มาตรฐาน ถูกสุขลักษณะ สะอาด และปลอดภัย	-กองการศึกษา -กองช่าง



ที่	โครงการ	วัตถุประสงค์	เป้าหมาย (ผลผลิตของ โครงการ)	งบประมาณ					ตัวชี้วัด (KPI)	ผลที่คาดว่าจะได้รับ	หน่วยงาน รับผิดชอบ หลัก
				๒๕๖๖ (บาท)	๒๕๖๗ (บาท)	๒๕๖๘ (บาท)	๒๕๖๙ (บาท)	๒๕๗๐ (บาท)			
๖	โครงการก่อสร้างที่อ่านหนังสือพิมพ์ประจำหมู่บ้าน หมู่ที่ ๑	เพื่อพัฒนาและสนับสนุนการจัดการศึกษานอกระบบ	ก่อสร้างที่อ่านหนังสือพิมพ์ประจำหมู่บ้าน หมู่ที่ ๑ จำนวน ๑ แห่ง	-	๕๐๐,๐๐๐	-	-	-	จำนวนที่อ่านหนังสือพิมพ์ที่ได้รับการก่อสร้างเพิ่มขึ้น	ประชาชนได้พัฒนาการเรียนรู้ตามความสนใจ	กองช่าง
๗	โครงการก่อสร้างศูนย์ ICT หมู่ที่ ๑ บ้านสันทราย	เพื่อส่งเสริมพัฒนาความรู้ด้าน ICT แก่ประชาชน	โครงการก่อสร้างศูนย์ ICT หมู่ที่ ๑ บ้านสันทราย พร้อมครุภัณฑ์ที่จำเป็น	-	๕๐๐,๐๐๐	-	-	-	จำนวนศูนย์เรียนรู้ที่เพิ่มขึ้น	ประชาชนได้รับการพัฒนาความรู้ด้าน ICT	กองช่าง
๘	โครงการก่อสร้างอาคารศูนย์เรียนรู้ชุมชน หมู่ที่ ๑ (เสนอโดย หมู่ที่ ๑)	เพื่ออนุรักษ์ศิลปวัฒนธรรมและภูมิปัญญาท้องถิ่นให้คงอยู่สืบไป	ก่อสร้างอาคาร คสล. ขนาดกว้าง ๕ เมตร ยาว ๖ เมตร พร้อมห้องน้ำ	-	-	-	๔๐๐,๐๐๐	-	จำนวนศูนย์เรียนรู้ที่เพิ่มขึ้น	ศิลปวัฒนธรรมและภูมิปัญญาท้องถิ่นได้รับการอนุรักษ์ให้คงอยู่สืบไป	กองช่าง
รวม	๘ โครงการ			๒,๙๐๐,๐๐๐	๑,๙๐๐,๐๐๐	๔๐๐,๐๐๐	๘๐๐,๐๐๐	๔๐๐,๐๐๐			



๓.๒ กลยุทธ์ ส่งเสริมสนับสนุนการอนุรักษ์สืบสานจารีตประเพณี ศิลปวัฒนธรรม ภูมิปัญญาท้องถิ่น และทะนุบำรุงศาสนา

(๑) แผนงานการศาสนาวัฒนธรรมและนันทนาการ

ที่	โครงการ	วัตถุประสงค์	เป้าหมาย (ผลผลิตของ โครงการ)	งบประมาณ					ตัวชี้วัด (KPI)	ผลที่คาดว่าจะ ได้รับ	หน่วยงาน รับผิดชอบ หลัก
				๒๕๖๖ (บาท)	๒๕๖๗ (บาท)	๒๕๖๘ (บาท)	๒๕๖๙ (บาท)	๒๕๗๐ (บาท)			
๑	โครงการอนุรักษ์ศิลปะ และภูมิปัญญาท้องถิ่น	เพื่ออนุรักษ์ ประเพณีศิลปะ และภูมิปัญญา ท้องถิ่นให้คงอยู่ สืบไป	จัดกิจกรรมส่งเสริม อนุรักษ์ศิลปะและภูมิ ปัญญาท้องถิ่น เช่น การเล่นพื้นบ้าน การยกย่องหรือ ประกาศเกียรติคุณ ปราชญ์ชาวบ้าน ฯลฯ	๓๐,๐๐๐	๔๐,๐๐๐	๔๐,๐๐๐	๔๐,๐๐๐	๔๐,๐๐๐	จำนวน ผู้เข้าร่วม กิจกรรม	เทศบาลมีส่วนร่วม ในการส่งเสริมและ อนุรักษ์ศิลปะและ ภูมิปัญญาท้องถิ่น	กองการศึกษา
๒	โครงการจัดงานประเพณี ลอยกระทง (ยี่เป็ง)	เพื่ออนุรักษ์และ ส่งเสริม ขนบธรรมเนียม ศิลปวัฒนธรรม และประเพณีอันดี งาม	จัดงานประเพณีลอย กระทง (ยี่เป็ง) ในพื้นที่	๑๐๐,๐๐๐	๑๐๐,๐๐๐	๑๐๐,๐๐๐	๑๐๐,๐๐๐	๑๐๐,๐๐๐	จำนวนผู้เข้า ร่วมกิจกรรม	เทศบาลมีส่วนร่วม ในการส่งเสริมและ อนุรักษ์ด้าน ศาสนาและ วัฒนธรรม	กองการศึกษา
๓	โครงการจัดงานประเพณี สงกรานต์	เพื่ออนุรักษ์และ ส่งเสริม ขนบธรรมเนียม ศิลปวัฒนธรรม และประเพณีอันดี งาม	จัดงานประเพณี สงกรานต์ในพื้นที่	๘๐,๐๐๐	๘๐,๐๐๐	๘๐,๐๐๐	๘๐,๐๐๐	๘๐,๐๐๐	จำนวนผู้เข้า ร่วมกิจกรรม	เทศบาลมีส่วนร่วม ในการส่งเสริมและ อนุรักษ์ด้าน ศาสนาและ วัฒนธรรม	กองการศึกษา



ที่	โครงการ	วัตถุประสงค์	เป้าหมาย (ผลผลิตของ โครงการ)	งบประมาณ					ตัวชี้วัด (KPI)	ผลที่คาดว่าจะ ได้รับ	หน่วยงาน รับผิดชอบ หลัก
				๒๕๖๖ (บาท)	๒๕๖๗ (บาท)	๒๕๖๘ (บาท)	๒๕๖๙ (บาท)	๒๕๗๐ (บาท)			
๔	โครงการร่วมงานลอยกระทง “ป่าเวณีย์เป็งเมืองแม่จัน”	เพื่อสนับสนุนการอนุรักษ์ประเพณีลอยกระทง(ยี่เป็ง)ให้คงอยู่สืบไป	เข้าร่วมกิจกรรมงานลอยกระทง“ป่าเวณีย์เป็ง เมืองแม่จัน”	๓๐,๐๐๐	๓๐,๐๐๐	๓๐,๐๐๐	๓๐,๐๐๐	๓๐,๐๐๐	จำนวนผู้เข้าร่วมกิจกรรม	เทศบาลมีส่วนร่วมในการส่งเสริมและอนุรักษ์ประเพณีท้องถิ่น	กองการศึกษา
๕	อุดหนุนโครงการสืบสานประเพณีนมัสการและสร้างน้ำพระธาตุดอยตุงให้แก่สำนักงานวัฒนธรรมจังหวัดเชียงราย	เพื่ออนุรักษ์และส่งเสริมขนบธรรมเนียม ศิลปะ วัฒนธรรม และประเพณีอันดีงาม	สนับสนุนการจัดโครงการสืบสานประเพณีนมัสการและสร้างน้ำพระธาตุดอยตุงของวัดพระธาตุดอยตุง	๑๐,๐๐๐	๑๐,๐๐๐	๑๐,๐๐๐	๑๐,๐๐๐	๑๐,๐๐๐	ร้อยละของประชาชนในพื้นที่ที่เข้าร่วมกิจกรรม	เทศบาลมีส่วนร่วมในการส่งเสริมและอนุรักษ์กิจกรรมด้านศาสนาและวัฒนธรรม	กองการศึกษา
๖	อุดหนุนกิจการสภาวัฒนธรรมตำบลสันทรายให้แก่ สภาวัฒนธรรมตำบลสันทราย	เพื่ออนุรักษ์และส่งเสริมขนบธรรมเนียม ศิลปวัฒนธรรม และประเพณีอันดีงาม	อุดหนุนงบประมาณเพื่อเป็นค่าใช้จ่ายในการดำเนินการดำเนินกิจกรรมต่าง ๆ ของสภาวัฒนธรรม เช่น ๑) โครงการบวชสามเณรภาคฤดูร้อน ๒) โครงการจัดประเพณีสร้างน้ำ ๓) โครงการจัดงานประเพณีถวายสลากภัตประจำปี ๔) โครงการเข้าพรรษาหันหน้าเข้าวัดทำบุญตักบาตรสวดกัมมัญฐานฯลฯ	๗๕,๐๐๐	๗๕,๐๐๐	๗๕,๐๐๐	๗๕,๐๐๐	๗๕,๐๐๐	จำนวนผู้เข้าร่วมกิจกรรม	เทศบาลมีส่วนร่วมในการส่งเสริมและอนุรักษ์กิจกรรมด้านศาสนาและวัฒนธรรม	กองการศึกษา

ที่	โครงการ	วัตถุประสงค์	เป้าหมาย (ผลผลิตของ โครงการ)	งบประมาณ					ตัวชี้วัด (KPI)	ผลที่คาดว่าจะ ได้รับ	หน่วยงาน รับผิดชอบ หลัก
				๒๕๖๖ (บาท)	๒๕๖๗ (บาท)	๒๕๖๘ (บาท)	๒๕๖๙ (บาท)	๒๕๗๐ (บาท)			
๗	อุดหนุนโครงการจัดงาน ประเพณีลอยกระทง ให้แก่คณะกรรมการ หมู่บ้าน หมู่ที่ ๑ (เสนอโดยหมู่ที่ ๑)	เพื่ออนุรักษ์และ ส่งเสริม ขนบธรรมเนียม ศิลปวัฒนธรรม และประเพณีอัน ดีงาม	อุดหนุนงบประมาณ เพื่อเป็นค่าใช้จ่ายใน การจัดงานประเพณี ลอยกระทง ให้แก่ คณะกรรมการหมู่บ้าน หมู่ที่ ๑	๗,๐๐๐	๗,๐๐๐	๑๐,๐๐๐	๑๐,๐๐๐	๑๐,๐๐๐	จำนวนผู้เข้า ร่วมกิจกรรม	เทศบาลมีส่วนร่วม ในการส่งเสริมและ อนุรักษ์กิจกรรม ด้านศาสนาและ วัฒนธรรม	กองการศึกษา
๘	อุดหนุนโครงการจัดงาน ประเพณีลอยกระทง ให้แก่คณะกรรมการ หมู่บ้าน หมู่ที่ ๒ (เสนอโดยหมู่ที่ ๒)	เพื่ออนุรักษ์และ ส่งเสริม ขนบธรรมเนียม ศิลปวัฒนธรรม และประเพณีอัน ดีงาม	อุดหนุนงบประมาณ เพื่อเป็นค่าใช้จ่ายใน การจัดงานประเพณี ลอยกระทง ให้แก่ คณะกรรมการหมู่บ้าน หมู่ที่ ๒	๗,๐๐๐	๗,๐๐๐	๑๐,๐๐๐	๑๐,๐๐๐	๑๐,๐๐๐	จำนวนผู้เข้า ร่วมกิจกรรม	เทศบาลมีส่วนร่วม ในการส่งเสริมและ อนุรักษ์กิจกรรม ด้านศาสนาและ วัฒนธรรม	กองการศึกษา
๙	อุดหนุนโครงการจัดงาน ประเพณีลอยกระทง ให้แก่คณะกรรมการ หมู่บ้าน หมู่ที่ ๔ (เสนอโดยหมู่ที่ ๔)	เพื่ออนุรักษ์และ ส่งเสริม ขนบธรรมเนียม ศิลปวัฒนธรรม และประเพณีอัน ดีงาม	อุดหนุนงบประมาณ เพื่อเป็นค่าใช้จ่ายใน การจัดงานประเพณี ลอยกระทง ให้แก่ คณะกรรมการหมู่บ้าน หมู่ที่ ๔	๗,๐๐๐	๗,๐๐๐	๑๐,๐๐๐	๑๐,๐๐๐	๑๐,๐๐๐	จำนวนผู้เข้า ร่วมกิจกรรม	เทศบาลมีส่วนร่วม ในการส่งเสริมและ อนุรักษ์กิจกรรม ด้านศาสนาและ วัฒนธรรม	กองการศึกษา
๑๐	อุดหนุนโครงการจัดงาน ประเพณีลอยกระทง ให้แก่คณะกรรมการ หมู่บ้าน หมู่ที่ ๗ (เสนอโดยหมู่ที่ ๗)	เพื่ออนุรักษ์และ ส่งเสริม ขนบธรรมเนียม ศิลปวัฒนธรรม และประเพณีอัน ดีงาม	อุดหนุนงบประมาณ เพื่อเป็นค่าใช้จ่ายใน การจัดงานประเพณี ลอยกระทง ให้แก่ คณะกรรมการหมู่บ้าน หมู่ที่ ๗	๗,๐๐๐	๗,๐๐๐	๑๐,๐๐๐	๑๐,๐๐๐	๑๐,๐๐๐	จำนวนผู้เข้า ร่วมกิจกรรม	เทศบาลมีส่วนร่วม ในการส่งเสริมและ อนุรักษ์กิจกรรม ด้านศาสนาและ วัฒนธรรม	กองการศึกษา



ที่	โครงการ	วัตถุประสงค์	เป้าหมาย (ผลผลิตของ โครงการ)	งบประมาณ					ตัวชี้วัด (KPI)	ผลที่คาดว่าจะ ได้รับ	หน่วยงาน รับผิดชอบ หลัก
				๒๕๖๖ (บาท)	๒๕๖๗ (บาท)	๒๕๖๘ (บาท)	๒๕๖๙ (บาท)	๒๕๗๐ (บาท)			
๑๑	อุดหนุนโครงการจัดงาน ประเพณีลอยกระทง ให้แก่คณะกรรมการ หมู่บ้าน หมู่ที่ ๘ (เสนอโดยหมู่ที่ ๘)	เพื่ออนุรักษ์และ ส่งเสริม ขนบธรรมเนียม ศิลปวัฒนธรรม และประเพณีอัน ดีงาม	อุดหนุนงบประมาณ เพื่อเป็นค่าใช้จ่ายใน การจัดงานประเพณี ลอยกระทง ให้แก่ คณะกรรมการหมู่บ้าน หมู่ที่ ๘	๗,๐๐๐	๗,๐๐๐	๑๐,๐๐๐	๑๐,๐๐๐	๑๐,๐๐๐	จำนวนผู้เข้า ร่วมกิจกรรม	เทศบาลมีส่วนร่วม ในการส่งเสริมและ อนุรักษ์กิจกรรม ด้านศาสนาและ วัฒนธรรม	กองการศึกษา
๑๒	อุดหนุนโครงการจัดงาน ประเพณีสงกรานต์ (รดน้ำดำหัวผู้สูงอายุ) ให้แก่คณะกรรมการ หมู่บ้าน หมู่ที่ ๑ (เสนอโดยหมู่ที่ ๑)	เพื่ออนุรักษ์และ ส่งเสริม ขนบธรรมเนียม ศิลปวัฒนธรรม และประเพณีอัน ดีงาม	อุดหนุนงบประมาณ เพื่อเป็นค่าใช้จ่ายใน การจัดงานประเพณี สงกรานต์ ให้แก่ คณะกรรมการหมู่บ้าน หมู่ที่ ๑	๑๑,๐๐๐	๑๒,๐๐๐	๑๓,๐๐๐	๑๔,๐๐๐	๑๕,๐๐๐	จำนวนผู้เข้า ร่วมกิจกรรม	เทศบาลมีส่วนร่วม ในการส่งเสริมและ อนุรักษ์กิจกรรม ด้านศาสนาและ วัฒนธรรม	กองการศึกษา
๑๓	อุดหนุนโครงการจัดงาน ประเพณีสงกรานต์ (รดน้ำดำหัวผู้สูงอายุ) ให้แก่คณะกรรมการ หมู่บ้าน หมู่ที่ ๒ (เสนอโดยหมู่ที่ ๒)	เพื่ออนุรักษ์และ ส่งเสริม ขนบธรรมเนียม ศิลปวัฒนธรรม และประเพณีอัน ดีงาม	อุดหนุนงบประมาณ เพื่อเป็นค่าใช้จ่ายใน การจัดงานประเพณี สงกรานต์ ให้แก่ คณะกรรมการหมู่บ้าน หมู่ที่ ๒	๖,๐๐๐	๗,๐๐๐	๘,๐๐๐	๙,๐๐๐	๑๐,๐๐๐	จำนวนผู้เข้า ร่วมกิจกรรม	เทศบาลมีส่วนร่วม ในการส่งเสริมและ อนุรักษ์กิจกรรม ด้านศาสนาและ วัฒนธรรม	กองการศึกษา
๑๔	อุดหนุนโครงการจัดงาน ประเพณีสงกรานต์ (รดน้ำดำหัวผู้สูงอายุ) ให้แก่คณะกรรมการ หมู่บ้าน หมู่ที่ ๔ (เสนอโดยหมู่ที่ ๔)	เพื่ออนุรักษ์และ ส่งเสริม ขนบธรรมเนียม ศิลปวัฒนธรรม และประเพณีอัน ดีงาม	อุดหนุนงบประมาณ เพื่อเป็นค่าใช้จ่ายใน การจัดงานประเพณี สงกรานต์ ให้แก่ คณะกรรมการหมู่บ้าน หมู่ที่ ๔	๙,๐๐๐	๑๐,๐๐๐	๑๑,๐๐๐	๑๒,๐๐๐	๑๓,๐๐๐	จำนวนผู้เข้า ร่วมกิจกรรม	เทศบาลมีส่วนร่วม ในการส่งเสริมและ อนุรักษ์กิจกรรม ด้านศาสนาและ วัฒนธรรม	กองการศึกษา





ที่	โครงการ	วัตถุประสงค์	เป้าหมาย (ผลผลิตของ โครงการ)	งบประมาณ					ตัวชี้วัด (KPI)	ผลที่คาดว่าจะ ได้รับ	หน่วยงาน รับผิดชอบ หลัก
				๒๕๖๖ (บาท)	๒๕๖๗ (บาท)	๒๕๖๘ (บาท)	๒๕๖๙ (บาท)	๒๕๗๐ (บาท)			
๑๕	อุดหนุนโครงการจัดงาน ประเพณีสงกรานต์ (รดน้ำดำหัวผู้สูงอายุ) ให้แก่คณะกรรมการ หมู่บ้าน หมู่ที่ ๗ (เสนอโดยหมู่ที่ ๗)	เพื่ออนุรักษ์และ ส่งเสริม ขนบธรรมเนียม ศิลปวัฒนธรรม และประเพณีอัน ดีงาม	อุดหนุนงบประมาณ เพื่อเป็นค่าใช้จ่ายใน การจัดงานประเพณี สงกรานต์ ให้แก่ คณะกรรมการหมู่บ้าน หมู่ที่ ๗	๘,๐๐๐	๙,๐๐๐	๑๐,๐๐๐	๑๑,๐๐๐	๑๒,๐๐๐	จำนวน ผู้เข้าร่วม กิจกรรม	เทศบาลมีส่วนร่วม ในการส่งเสริมและ อนุรักษ์กิจกรรม ด้านศาสนาและ วัฒนธรรม	กองการศึกษา
๑๖	อุดหนุนโครงการจัดงาน ประเพณีสงกรานต์ (รดน้ำดำหัวผู้สูงอายุ) ให้แก่คณะกรรมการ หมู่บ้าน หมู่ที่ ๘ (เสนอโดยหมู่ที่ ๘)	เพื่ออนุรักษ์และ ส่งเสริม ขนบธรรมเนียม ศิลปวัฒนธรรม และประเพณีอัน ดีงาม	อุดหนุนงบประมาณ เพื่อเป็นค่าใช้จ่ายใน การจัดงานประเพณี สงกรานต์ ให้แก่ คณะกรรมการหมู่บ้าน หมู่ที่ ๘	๙,๐๐๐	๑๐,๐๐๐	๑๑,๐๐๐	๑๒,๐๐๐	๑๓,๐๐๐	จำนวนผู้เข้า ร่วมกิจกรรม	เทศบาลมีส่วนร่วม ในการส่งเสริมและ อนุรักษ์กิจกรรม ด้านศาสนาและ วัฒนธรรม	กองการศึกษา
๑๗	โครงการกิจกรรม เนื่องในวันวิสาขบูชา	เพื่ออนุรักษ์ ส่งเสริมศิลป วัฒนธรรมและ เอกลักษณ์อันดี งามของชาติและ ท้องถิ่นให้คงอยู่ สืบไป	จัดกิจกรรมต่าง ๆ เนื่องในวันวิสาขบูชา เช่น การประกอบพิธี ทางศาสนา การจัด นิทรรศการ ฯลฯ	๑๐,๐๐๐	๑๐,๐๐๐	๑๐,๐๐๐	๑๐,๐๐๐	๑๐,๐๐๐	จำนวน ผู้เข้าร่วม กิจกรรม	- เทศบาลมีส่วน ร่วมในการอนุรักษ์ ศิลป วัฒนธรรม - เกิดความร่วมมือ ระหว่างเทศบาล กับประชาชน	กองการศึกษา
๑๘	โครงการหล่อเทียนพรรษา และถวายเทียนเข้าพรรษา	เพื่ออนุรักษ์ ส่งเสริม ศิลปวัฒนธรรม และเอกลักษณ์อัน ดีงามของชาติและ ท้องถิ่นให้คงอยู่ สืบไป	จัดพิธีหล่อเทียน พรรษา และถวาย เทียนพรรษาวัด ใน เขตเทศบาลตำบล สันทราย จำนวน ๕ วัด	๕๐,๐๐๐	๕๐,๐๐๐	๕๐,๐๐๐	๕๐,๐๐๐	๕๐,๐๐๐	จำนวน ผู้เข้าร่วม กิจกรรม	- เทศบาลมีส่วน ร่วมในการอนุรักษ์ ศิลป วัฒนธรรม - เกิดความร่วมมือ ระหว่างเทศบาล กับประชาชน	กองการศึกษา



ที่	โครงการ	วัตถุประสงค์	เป้าหมาย (ผลผลิตของ โครงการ)	งบประมาณ					ตัวชี้วัด (KPI)	ผลที่คาดว่าจะ ได้รับ	หน่วยงาน รับผิดชอบ หลัก
				๒๕๖๖ (บาท)	๒๕๖๗ (บาท)	๒๕๖๘ (บาท)	๒๕๖๙ (บาท)	๒๕๗๐ (บาท)			
๑๙	โครงการวัด ประชา รัฐ สร้างสุข : พัฒนาวัดตาม แนวทาง ๕ ส ที่ทุกภาค ส่วนมีส่วนร่วม	เพื่อส่งเสริมให้ ชุมชนมีความ เข้มแข็ง โดยมีวัด เป็นศูนย์กลางของ ชุมชนอย่างยั่งยืน	คัดเลือกวัดเข้าร่วม โครงการ จำนวน ๒ วัด และจัดกิจกรรม ตามโครงการวัด ประชา รัฐ สร้างสุข : พัฒนาวัดตามแนวทาง ๕ ส ที่ทุกภาคส่วนมี ส่วนร่วม	๒๐,๐๐๐	๒๐,๐๐๐	๒๐,๐๐๐	๒๐,๐๐๐	๒๐,๐๐๐	การมีส่วนร่วม ของทุกภาค ส่วน	ชุมชนมีความ เข้มแข็ง โดยมีวัด เป็นศูนย์ กลางของ ชุมชนอย่างยั่งยืน	กองการศึกษา
รวม	๑๙ โครงการ	-	-	๔๓๓,๐๐๐	๔๕๓,๐๐๐	๔๕๘,๐๐๐	๔๖๓,๐๐๐	๔๖๘,๐๐๐			

ก. ยุทธศาสตร์ชาติ ๒๐ ปี ยุทธศาสตร์ที่ ๒ การสร้างความสามารถด้านการแข่งขัน

ข. แผนพัฒนาเศรษฐกิจและสังคมแห่งชาติ ฉบับที่ ๑๓ หมายเหตุที่ ๗ ไทยมีวิสาหกิจขนาดกลางและขนาดย่อมที่เข้มแข็ง มีศักยภาพและสามารถแข่งขันได้

ค. Sustainable Development Goals : SDGs เป้าหมายที่ ๘ ส่งเสริมการเติบโตทางเศรษฐกิจที่ต่อเนื่อง ครอบคลุมและยั่งยืน การจ้างงานเต็มที่ มีผลิตภาพและการมีงานที่เหมาะสมสำหรับทุกคน

ง. ยุทธศาสตร์จังหวัดเชียงราย ประเด็นการพัฒนาด้านที่ ๑ การสร้างมูลค่าเพิ่มด้านการท่องเที่ยวเชิงสร้างสรรค์ โดยดำรงฐานวัฒนธรรมล้านนา , ประเด็นการพัฒนาด้านที่ ๒ การส่งเสริมการผลิตและพัฒนานวัตกรรม เพื่อยกระดับสินค้าเกษตรเชิงสร้างสรรค์ภายใต้แนวทางการพัฒนาที่ยั่งยืน และประเด็นการพัฒนาด้านที่ ๓ การพัฒนาเศรษฐกิจสร้างสรรค์ ด้านการค้า การลงทุน การบริการและโลจิสติกส์

จ. ยุทธศาสตร์การพัฒนาขององค์กรปกครองส่วนท้องถิ่นในเขตจังหวัดเชียงราย ยุทธศาสตร์ที่ ๒ การพัฒนาด้านเศรษฐกิจและการท่องเที่ยว

๔. ยุทธศาสตร์การพัฒนาด้าน เศรษฐกิจ และความเข้มแข็งของชุมชน

๔.๑ กลยุทธ์ ส่งเสริมสนับสนุนการฝึกอบรมอาชีพ การจัดตั้งกลุ่มอาชีพ การบริหารจัดการกลุ่ม เพื่อเสริมสร้างความเข้มแข็งของชุมชน

(๑) แผนงานสร้างความเข้มแข็งของชุมชน

ที่	โครงการ	วัตถุประสงค์	เป้าหมาย (ผลผลิตของ โครงการ)	งบประมาณ					ตัวชี้วัด (KPI)	ผลที่คาดว่าจะ ได้รับ	หน่วยงาน รับผิดชอบ หลัก
				๒๕๖๖ (บาท)	๒๕๖๗ (บาท)	๒๕๖๘ (บาท)	๒๕๖๙ (บาท)	๒๕๗๐ (บาท)			
๑	โครงการส่งเสริมอาชีพ ให้แก่ประชาชนและกลุ่ม ต่างๆ (เสนอโดย หมู่ที่ ๑,๒,๔,๗,๘)	เพื่อให้ราษฎรมี อาชีพเสริมทำให้เกิด รายได้	จัดฝึกอบรมอาชีพด้าน ต่าง ๆ งานหัตถกรรม โภชนาการฯลฯ ให้แก่ กลุ่มพัฒนาสตรี ,กลุ่มเด็กและเยาวชน , กลุ่มผู้พิการ , กลุ่ม ผู้สูงอายุ , กลุ่มผู้ ว่างงาน ฯลฯ	๒๐,๐๐๐	๒๐,๐๐๐	๒๐,๐๐๐	๒๐,๐๐๐	๒๐,๐๐๐	จำนวนผู้เข้า ร่วมกิจกรรม	ประชาชนมีรายได้ เสริมจากการ ประกอบอาชีพ หลัก	สำนักปลัดฯ
๒	โครงการจัดงานของดี อำเภอแม่จัน	เพื่อส่งเสริมการ ท่องเที่ยว และ สร้างอาชีพและ รายได้ให้แก่ ประชาชน	ร่วมกิจกรรมการจัด งานของดีอำเภอแม่จัน ประจำปี เช่น จัด ขบวนแห่ นิทรรศการ ฯลฯ	๓๐,๐๐๐	๕๐,๐๐๐	๕๐,๐๐๐	๕๐,๐๐๐	๕๐,๐๐๐	จำนวน ผู้เข้าร่วม กิจกรรม	เกิดการสร้างงาน สร้างรายได้และ ส่งเสริมการ ท่องเที่ยว	สำนักปลัดฯ

ที่	โครงการ	วัตถุประสงค์	เป้าหมาย (ผลผลิตของ โครงการ)	งบประมาณ					ตัวชี้วัด (KPI)	ผลที่คาดว่าจะ ได้รับ	หน่วยงาน รับผิดชอบ หลัก
				๒๕๖๖ (บาท)	๒๕๖๗ (บาท)	๒๕๖๘ (บาท)	๒๕๖๙ (บาท)	๒๕๗๐ (บาท)			
๓	อุดหนุนโครงการจัดงานของดีอำเภอแม่จัน ให้แก่ที่ทำการปกครองอำเภอแม่จัน	-เพื่อส่งเสริมการท่องเที่ยว และสร้างอาชีพและรายได้ให้แก่ประชาชน	อุดหนุนการจัดกิจกรรมของดีอำเภอแม่จัน ให้แก่ที่ทำการปกครองอำเภอแม่จัน	๕,๐๐๐	๕,๐๐๐	๕,๐๐๐	๑๐,๐๐๐	๑๐,๐๐๐	ประชาชนที่มีอาชีพและรายได้จากการท่องเที่ยว	ประชาชนมีอาชีพและรายได้จากการเป็นแหล่งท่องเที่ยว	สำนักปลัดฯ
๔	อุดหนุนโครงการส่งเสริมอาชีพกลุ่มพัฒนาสตรี หมู่ที่ ๑ ให้แก่ กลุ่มพัฒนาสตรี หมู่ที่ ๑ (เสนอโดย หมู่ที่ ๑)	เพื่อส่งเสริมอาชีพและเพิ่มรายได้ให้แก่ประชาชน	สนับสนุนส่งเสริมอาชีพให้แก่ กลุ่มพัฒนาสตรี หมู่ที่ ๑	๕,๐๐๐	๗,๐๐๐	๗,๐๐๐	๗,๐๐๐	๗,๐๐๐	จำนวนผู้เข้าร่วมกิจกรรม	ประชาชนมีรายได้เพิ่มขึ้น มีคุณภาพชีวิตที่ดีขึ้น	สำนักปลัดฯ
๕	อุดหนุนโครงการส่งเสริมอาชีพกลุ่มพัฒนาสตรี หมู่ที่ ๒ ให้แก่ กลุ่มพัฒนาสตรี หมู่ที่ ๒ (เสนอโดย หมู่ที่ ๒)	เพื่อส่งเสริมอาชีพและเพิ่มรายได้ให้แก่ประชาชน	สนับสนุนส่งเสริมอาชีพให้แก่ กลุ่มพัฒนาสตรี หมู่ที่ ๒	๕,๐๐๐	๗,๐๐๐	๗,๐๐๐	๗,๐๐๐	๗,๐๐๐	จำนวนผู้เข้าร่วมกิจกรรม	ประชาชนมีรายได้เพิ่มขึ้น มีคุณภาพชีวิตที่ดีขึ้น	สำนักปลัดฯ
๖	อุดหนุนโครงการส่งเสริมอาชีพกลุ่มพัฒนาสตรี หมู่ที่ ๔ ให้แก่ กลุ่มพัฒนาสตรี หมู่ที่ ๔ (เสนอโดย หมู่ที่ ๔)	เพื่อส่งเสริมอาชีพและเพิ่มรายได้ให้แก่ประชาชน	สนับสนุนส่งเสริมอาชีพให้แก่ กลุ่มพัฒนาสตรี หมู่ที่ ๔	๕,๐๐๐	๗,๐๐๐	๗,๐๐๐	๗,๐๐๐	๗,๐๐๐	จำนวนผู้เข้าร่วมกิจกรรม	ประชาชนมีรายได้เพิ่มขึ้น มีคุณภาพชีวิตที่ดีขึ้น	สำนักปลัดฯ
๗	อุดหนุนโครงการส่งเสริมอาชีพกลุ่มพัฒนาสตรี หมู่ที่ ๗ ให้แก่ กลุ่มพัฒนาสตรี หมู่ที่ ๗ (เสนอโดย หมู่ที่ ๗)	เพื่อส่งเสริมอาชีพและเพิ่มรายได้ให้แก่ประชาชน	สนับสนุนส่งเสริมอาชีพให้แก่ กลุ่มพัฒนาสตรี หมู่ที่ ๗	๕,๐๐๐	๗,๐๐๐	๗,๐๐๐	๗,๐๐๐	๗,๐๐๐	จำนวนผู้เข้าร่วมกิจกรรม	ประชาชนมีรายได้เพิ่มขึ้น มีคุณภาพชีวิตที่ดีขึ้น	สำนักปลัดฯ



ที่	โครงการ	วัตถุประสงค์	เป้าหมาย (ผลผลิตของ โครงการ)	งบประมาณ					ตัวชี้วัด (KPI)	ผลที่คาดว่าจะ ได้รับ	หน่วยงาน รับผิดชอบ หลัก
				๒๕๖๖ (บาท)	๒๕๖๗ (บาท)	๒๕๖๘ (บาท)	๒๕๖๙ (บาท)	๒๕๗๐ (บาท)			
๘	อุดหนุนโครงการส่งเสริมอาชีพกลุ่มพัฒนาสตรี หมู่ที่ ๘ ให้แก่ กลุ่มพัฒนาสตรี หมู่ที่ ๘ (เสนอโดย หมู่ที่ ๘)	เพื่อส่งเสริมอาชีพและเพิ่มรายได้ให้แก่ประชาชน	สนับสนุนส่งเสริมอาชีพให้แก่ กลุ่มพัฒนาสตรี หมู่ที่ ๘	๕,๐๐๐	๗,๐๐๐	๗,๐๐๐	๗,๐๐๐	๗,๐๐๐	จำนวนผู้เข้าร่วมกิจกรรม	ประชาชนมีรายได้เพิ่มขึ้น มีคุณภาพชีวิตที่ดีขึ้น	สำนักปลัดฯ
๙	โครงการส่งเสริมอาชีพกลุ่มเลี้ยงสัตว์ (เสนอโดยหมู่ที่ ๑,๒,๔,๗,๘)	เพื่อส่งเสริมอาชีพและเพิ่มรายได้ให้แก่ประชาชน	สนับสนุนการดำเนินกิจกรรมของกลุ่มอาชีพการเลี้ยงสัตว์ เช่น กลุ่มเลี้ยงไก่พื้นเมือง กลุ่มเลี้ยงโค กลุ่มเลี้ยงปลา ฯลฯ	๕๐,๐๐๐	๕๐,๐๐๐	๕๐,๐๐๐	๕๐,๐๐๐	๕๐,๐๐๐	จำนวนผู้เข้าร่วมกิจกรรม	เกษตรกรมีรายได้เพิ่มขึ้นจากอาชีพหลัก	สำนักปลัดฯ
๑๐	โครงการส่งเสริมระบบสหกรณ์เพื่อพัฒนาเศรษฐกิจและสังคม	เพื่อจัดตั้งกลุ่มอาชีพใหม่ และส่งเสริมสนับสนุนกลุ่มอาชีพเดิมที่มีอยู่แล้ว	จัดกิจกรรมส่งเสริมสนับสนุนให้ชุมชนใช้ระบบสหกรณ์ในการพัฒนาเศรษฐกิจและสังคม	๑๐,๐๐๐	๑๐,๐๐๐	๑๐,๐๐๐	๑๐,๐๐๐	๑๐,๐๐๐	จำนวนกลุ่มอาชีพแบบสหกรณ์ที่ได้รับการจัดตั้งและส่งเสริม	- สมาชิกกลุ่มมีรายได้ประจำ - เศรษฐกิจในชุมชนเข้มแข็ง - ประชาชนมีคุณภาพชีวิตที่ดีขึ้น	สำนักปลัด
๑๑	โครงการจัดตั้งศูนย์จำหน่ายสินค้าประจำตำบล (เสนอโดยหมู่ที่ ๑,๒,๔,๗,๘)	เพื่อส่งเสริมอาชีพและเพิ่มรายได้ให้แก่ประชาชน	จัดตั้งศูนย์จำหน่ายสินค้าประจำตำบล บริเวณอาคารอเนกประสงค์ สวนสาธารณะเฉลิมพระเกียรติ	๓๐๐,๐๐๐	๓๐๐,๐๐๐	๓๐๐,๐๐๐	๓๐๐,๐๐๐	๓๐๐,๐๐๐	จำนวนประชาชนที่เข้าร่วมกิจกรรม	เทศบาลมีส่วนร่วมในการส่งเสริมและอนุรักษ์กิจกรรมด้านศาสนาและวัฒนธรรม	สำนักปลัดฯ

ที่	โครงการ	วัตถุประสงค์	เป้าหมาย (ผลผลิตของ โครงการ)	งบประมาณ					ตัวชี้วัด (KPI)	ผลที่คาดว่าจะ ได้รับ	หน่วยงาน รับผิดชอบ หลัก
				๒๕๖๖ (บาท)	๒๕๖๗ (บาท)	๒๕๖๘ (บาท)	๒๕๖๙ (บาท)	๒๕๗๐ (บาท)			
๑๒	โครงการประชาสัมพันธ์ แหล่งท่องเที่ยวในพื้นที่	เพื่อส่งเสริมการ ท่องเที่ยว และ สร้างอาชีพและ รายได้ให้แก่ ประชาชน	-จัดทำแผนพับ ประชาสัมพันธ์ จำนวน ๑,๐๐๐ ฉบับ -จัดทำป้ายแสดง สถานที่ท่องเที่ยวใน พื้นที่ จำนวน ๒ ป้าย	๕๐,๐๐๐	๕๐,๐๐๐	๕๐,๐๐๐	๕๐,๐๐๐	๕๐,๐๐๐	จำนวนแหล่ง ท่องเที่ยวใน พื้นที่	เกิดการสร้างงาน สร้างรายได้จาก แหล่งท่องเที่ยวใน พื้นที่	กองช่าง
๑๓	โครงการตลาดประชารัฐ เทศบาลตำบลสันทราย	เพื่อสนับสนุนให้ ผู้ประกอบการแต่ ละกลุ่มประเภท สินค้าในแต่ละ ระดับ เช่น เกษตรกร ผู้มี รายได้น้อย ผู้ประกอบการที่ เดือดร้อนจากการ ไม่มีสถานที่ค้าขาย ผู้ประกอบการราย ใหม่ อันนำมาซึ่ง รายได้เพื่อใช้ใน การดำรงชีวิต	จัดตั้งตลาดประชารัฐ ในพื้นที่เทศบาลตำบล สันทราย จำนวน ๑ แห่ง	๕๐,๐๐๐	๕๐,๐๐๐	๕๐,๐๐๐	๕๐,๐๐๐	๕๐,๐๐๐	จำนวนผู้ ประกอบ การที่เข้าร่วม โครงการ	ประชาชนมีรายได้ เพื่อใช้ในการดำรง ชีวิตอย่างเพียงพอ	สำนักปลัดฯ
๑๔	โครงการจัดตั้งถนนคนเดิน ตำบลสันทราย	เพื่ออนุรักษ์วิถี ชีวิตพื้นบ้าน ล้านนาและ ส่งเสริมให้ ประชาชนในพื้นที่ มีรายได้	จัดตั้งถนนคนเดิน บริเวณรอบ สวนสาธารณะเฉลิม พระเกียรติฯ สัปดาห์ ละ ๑ ครั้ง	๑๐๐,๐๐๐	๑๐๐,๐๐๐	๑๐๐,๐๐๐	๑๐๐,๐๐๐	๑๐๐,๐๐๐	รายได้ของ ประชาชนที่ เพิ่มขึ้น	เทศบาลมีส่วนร่วม ในการส่งเสริมและ อนุรักษ์กิจกรรม วัฒนธรรม	กอง การศึกษา/ กองคลัง



ที่	โครงการ	วัตถุประสงค์	เป้าหมาย (ผลผลิตของ โครงการ)	งบประมาณ					ตัวชี้วัด (KPI)	ผลที่คาดว่าจะ ได้รับ	หน่วยงาน รับผิดชอบ หลัก
				๒๕๖๖ (บาท)	๒๕๖๗ (บาท)	๒๕๖๘ (บาท)	๒๕๖๙ (บาท)	๒๕๗๐ (บาท)			
๑๕	โครงการจัดตั้งตลาดชุมชน หมู่ที่ ๑ บ้านสันทราย (เสนอโดย หมู่ที่ ๑)	เพื่ออนุรักษ์วิถี ชีวิตพื้นบ้าน ล้านนาและ ส่งเสริมให้ ประชาชนในพื้นที่ มีรายได้	จัดตั้งตลาดชุมชน หมู่ที่ ๑บริเวณข้างวัด สันทราย จำนวน ๑ แห่ง	-	๑๐๐,๐๐๐	-	-	-	รายได้ของ ประชาชนที่ เพิ่มขึ้น	เทศบาลมีส่วนร่วม ในการส่งเสริมและ อนุรักษ์กิจกรรม วัฒนธรรม	กอง การศึกษา/ กองคลัง
รวม	๑๕ โครงการ			๖๔๐,๐๐๐	๗๕๐,๐๐๐	๖๕๐,๐๐๐	๖๕๕,๐๐๐	๖๕๕,๐๐๐			

๔.๑ กลยุทธ์ ส่งเสริมสนับสนุนการฝึกอบรมอาชีพ การจัดตั้งกลุ่มอาชีพ การบริหารจัดการกลุ่ม เพื่อเสริมสร้างความเข้มแข็งของชุมชน  
(๒) แผนงานอุตสาหกรรมและการโยธา

ที่	โครงการ	วัตถุประสงค์	เป้าหมาย (ผลผลิตของโครงการ)	งบประมาณ					ตัวชี้วัด (KPI)	ผลที่คาดว่าจะได้รับ	หน่วยงาน รับผิดชอบ หลัก
				๒๕๖๖ (บาท)	๒๕๖๗ (บาท)	๒๕๖๘ (บาท)	๒๕๖๙ (บาท)	๒๕๗๐ (บาท)			
๑	โครงการก่อสร้างอาคาร อบสมุนไพรมุขที่ ๑ (เสนอโดยมุขที่ ๑)	เพื่อส่งเสริมการ ประกอบอาชีพ ของประชาชน	ก่อสร้างอาคารอบสมุนไพรมุขที่ ๑ จำนวน ๑ หลัง	-	๕๐๐,๐๐๐	-	-	-	จำนวนอาคาร ที่ได้รับการ ก่อสร้าง เพิ่มขึ้น	เกิดการสร้าง งานและรายได้	กองช่าง
๒	โครงการก่อสร้างฉางข้าว มุขที่ ๘ (เสนอโดยมุขที่ ๘)	เพื่อใช้เก็บผลผลิต ทางการเกษตร ของกลุ่มเกษตรกร	ก่อสร้างฉางข้าว บริเวณ ฝายน้ำล้น ขนาดกว้าง ๔ เมตร ยาว ๑๐ เมตร	-	๓๐๐,๐๐๐	-	-	-	จำนวน เกษตรกรที่ใช้ สถานที่	มีสถานที่เก็บ ผลผลิตทาง การเกษตร	กองช่าง
๓	โครงการก่อสร้างลานตาก ข้าวพร้อมเตาอบ มุขที่ ๘ (เสนอโดยมุขที่ ๘)	เพื่อใช้รักษา ผลผลิตทางการ เกษตรของกลุ่ม เกษตรกร	ก่อสร้างลานตากข้าวพร้อม เตาอบ มุขที่ ๘ จำนวน ๑ แห่ง	-	-	๕๐๐,๐๐๐	-	-	จำนวน เกษตรกรที่ใช้ สถานที่	มีสถานที่รักษา ผลผลิต ทางการ เกษตร	กองช่าง
๔	โครงการก่อสร้างฉางข้าว มุขที่ ๔ (เสนอโดยมุขที่ ๔)	เพื่อใช้เก็บผลผลิต ทางการเกษตร ของกลุ่มเกษตรกร	ก่อสร้างฉางข้าว บริเวณที่ ว่างข้างเสาสัญญาณดีเทศ ขนาดกว้าง ๔ เมตร ยาว ๑๐ เมตร	-	-	-	๓๐๐,๐๐๐	-	จำนวน เกษตรกรที่ใช้ สถานที่	มีสถานที่เก็บ ผลผลิตทาง การเกษตร	กองช่าง
รวม	๔ โครงการ	-	-	-	๘๐๐,๐๐๐	๕๐๐,๐๐๐	๓๐๐,๐๐๐	-			



๔.๒ กลยุทธ์ ส่งเสริมทฤษฎีเศรษฐกิจพอเพียงตามแนวพระราชดำริ และการสร้างความเข้มแข็งภาคการเกษตร

(๑) แผนงานการเกษตร

ที่	โครงการ	วัตถุประสงค์	เป้าหมาย (ผลผลิตของ โครงการ)	งบประมาณ					ตัวชี้วัด (KPI)	ผลที่คาดว่าจะ ได้รับ	หน่วยงาน รับผิดชอบ หลัก
				๒๕๖๖ (บาท)	๒๕๖๗ (บาท)	๒๕๖๘ (บาท)	๒๕๖๙ (บาท)	๒๕๗๐ (บาท)			
๑	โครงการส่งเสริมสนับสนุน การดำเนินงานตามหลัก ปรัชญาเศรษฐกิจพอเพียง	เพื่อให้ประชาชน และครอบครัว สามารถพึ่งพา ตนเองได้	จัดกิจกรรมส่งเสริม สนับสนุนการ ดำเนินงานตามหลัก ปรัชญาเศรษฐกิจ พอเพียง ระดับ ครัวเรือน ระดับชุมชน และระดับ อปท.	๑๐,๐๐๐	๑๐,๐๐๐	๑๐,๐๐๐	๑๐,๐๐๐	๑๐,๐๐๐	จำนวนผู้เข้า ร่วมกิจกรรม	ชุมชนมีความ เข้มแข็งประชาชน สามารถพึ่งพา ตนเองได้	สำนักปลัดฯ
๒	โครงการจัดซื้อเครื่องอัด ฟาง หมู่ที่ ๑ (เสนอโดย หมู่ที่ ๑,๒,๔,๗,๘)	เพิ่มรายได้ให้ เกษตรกรและ ส่งเสริมการลด การเผา	จัดซื้อเครื่องอัดฟาง สำหรับกลุ่มเกษตรกร แต่ละหมู่บ้าน จำนวน ๑ เครื่อง/ปี	๓๐๐,๐๐๐	๓๐๐,๐๐๐	๓๐๐,๐๐๐	๓๐๐,๐๐๐	๓๐๐,๐๐๐	จำนวนเครื่อง อัดฟางที่มีการ จัดซื้อ	ชุมชนมีความ เข้มแข็งประชาชน สามารถพึ่งพา ตนเองได้	สำนักปลัดฯ
รวม	๒ โครงการ			๓๑๐,๐๐๐	๓๑๐,๐๐๐	๓๑๐,๐๐๐	๓๑๐,๐๐๐	๓๑๐,๐๐๐			

- ก. ยุทธศาสตร์ชาติ ๒๐ ปี ยุทธศาสตร์ที่ ๕ การสร้างการเติบโตบนคุณภาพชีวิตที่เป็นมิตรกับสิ่งแวดล้อม
- ข. แผนพัฒนาเศรษฐกิจและสังคมแห่งชาติ ฉบับที่ ๑๓ หมายเหตุที่ ๑๑ ไทยสามารถลดความเสี่ยงและผลกระทบจากภัยธรรมชาติและการเปลี่ยนแปลงสภาพภูมิอากาศ
- ค. Sustainable Development Goals : SDGs เป้าหมายที่ ๑๕ ปกป้อง พืชพันธุ์ และสนับสนุนการใช้ระบบนิเวศบนบกอย่างยั่งยืน จัดการป่าไม้อย่างยั่งยืนต่อสู้การกลายสภาพเป็นทะเลทราย หยุดการเสื่อมโทรมของที่ดินและฟื้นสภาพดิน และหยุดยั้งการสูญเสียมลพิษทางชีวภาพ
- ง. ยุทธศาสตร์จังหวัดเชียงราย ประเด็นการพัฒนาด้านที่ ๔ การจัดการทรัพยากรธรรมชาติและสิ่งแวดล้อมให้ดำรงความสมบูรณ์และยั่งยืน
- จ. ยุทธศาสตร์การพัฒนาขององค์กรปกครองส่วนท้องถิ่นในเขตจังหวัดเชียงราย ยุทธศาสตร์ที่ ๕ การพัฒนาทรัพยากรธรรมชาติและสิ่งแวดล้อมให้สมบูรณ์และยั่งยืน
๕. ยุทธศาสตร์ การบริหารจัดการทรัพยากรธรรมชาติและสิ่งแวดล้อมให้สมบูรณ์และยั่งยืน
- ๕.๑ กลยุทธ์ ส่งเสริมสนับสนุนการจัดการสิ่งแวดล้อม ชยะมูลฝอย สิ่งปฏิกูล น้ำเสีย และมลภาวะ

(๑) แผนงานรักษาความสงบภายใน

ที่	โครงการ	วัตถุประสงค์	เป้าหมาย (ผลผลิตของโครงการ)	งบประมาณ					ตัวชี้วัด (KPI)	ผลที่คาดว่าจะได้รับ	หน่วยงานรับผิดชอบหลัก
				๒๕๖๖ (บาท)	๒๕๖๗ (บาท)	๒๕๖๘ (บาท)	๒๕๖๙ (บาท)	๒๕๗๐ (บาท)			
๑	โครงการป้องกันและแก้ไขปัญหามลพิษและหมอกควันจากไฟป่าหรือการเผาวัชพืชในสวน ไร่ นา	เพื่อป้องกันและระงับเหตุจากมลพิษหมอกควันในช่วงฤดูแล้ง	รณรงค์ ป้องกันและระงับเหตุจากมลพิษหมอกควันในช่วงฤดูแล้ง	๒๐,๐๐๐	๒๐,๐๐๐	๒๐,๐๐๐	๒๐,๐๐๐	๒๐,๐๐๐	จำนวนผู้เข้าร่วมกิจกรรม	สามารถลดหมอกควันหรือมลพิษทางอากาศได้	สำนักปลัดฯ
รวม	๑ โครงการ			๒๐,๐๐๐	๒๐,๐๐๐	๒๐,๐๐๐	๒๐,๐๐๐	๒๐,๐๐๐			

๕.๑ กลยุทธ์ ส่งเสริมสนับสนุนการจัดการสิ่งแวดล้อม ขยะมูลฝอย สิ่งปฏิกูล น้ำเสีย และมลภาวะ  
(๒) แผนงานสาธารณสุข

ที่	โครงการ	วัตถุประสงค์	เป้าหมาย (ผลผลิตของ โครงการ)	งบประมาณ					ตัวชี้วัด (KPI)	ผลที่คาดว่าจะ ได้รับ	หน่วยงาน รับผิดชอบ หลัก
				๒๕๖๖ (บาท)	๒๕๖๗ (บาท)	๒๕๖๘ (บาท)	๒๕๖๙ (บาท)	๒๕๗๐ (บาท)			
๑	โครงการส่งเสริมการบริหารจัดการขยะมูลฝอยชุมชน “จังหวัดสะอาด”	-เพื่อลดปริมาณขยะที่ต้นทาง -เพื่อส่งเสริมการคัดแยกขยะที่ต้นทาง -เพื่อให้มีการบริหารจัดการขยะที่เหมาะสม	-จัดกิจกรรมส่งเสริมการบริหารจัดการขยะมูลฝอยชุมชน เช่น -การส่งเสริมการลดปริมาณขยะและคัดแยกขยะในครัวเรือนตามหลัก ๓ Rs -การเพิ่มประสิทธิภาพการเก็บขน/การจัดขยะมูลฝอยของ ทต.สันทราย จำนวน ๑ ครั้ง -การส่งเสริมการมีส่วนร่วมจากทุกครัวเรือนในการจัดการขยะมูลฝอย -การส่งเสริมการลดการเก็บขยะมูลฝอย เช่น ลดการใช้โฟม/พลาสติก	๕๐,๐๐๐	๕๐,๐๐๐	๕๐,๐๐๐	๕๐,๐๐๐	๕๐,๐๐๐	ปริมาณขยะลดลงร้อยละ๕	ปริมาณขยะมูลฝอยที่ อปท.ต้องจัดเก็บมีจำนวนลดลง	กองสาธารณสุขฯ

ที่	โครงการ	วัตถุประสงค์	เป้าหมาย (ผลผลิตของ โครงการ)	งบประมาณ					ตัวชี้วัด (KPI)	ผลที่คาดว่าจะ ได้รับ	หน่วยงาน รับผิดชอบ หลัก
				๒๕๖๖ (บาท)	๒๕๖๗ (บาท)	๒๕๖๘ (บาท)	๒๕๖๙ (บาท)	๒๕๗๐ (บาท)			
๒	โครงการธนาคารขยะ โรงเรียนช่วงพญา	เพื่อลดปริมาณขยะ มูลฝอยและ เสริมสร้างความรู้ ให้แก่ประชาชนใน เรื่องการคัดแยกขยะ ที่ถูกต้องเหมาะสม	จัดอบรมการคัดแยก ขยะในครัวเรือน ส่งเสริมการมีส่วนร่วม ในการคัดแยกขยะ และ การจัดตั้ง ธนาคารขยะใน โรงเรียนช่วงพญา	๑๐,๐๐๐	๑๐,๐๐๐	๑๐,๐๐๐	๑๐,๐๐๐	๑๐,๐๐๐	ร้อยละหรือ จำนวน ครัวเรือนที่มี การคัดแยก ขยะก่อนทิ้ง	เทศบาลสามารถ ลดปริมาณขยะ มูลฝอยโดยผ่าน กิจกรรมมีส่วน ร่วมของชุมชน ในเขตเทศบาล	กอง สาธารณสุข
๓	โครงการชุมชนปลอดขยะ	เพื่อส่งเสริมการมี ส่วนร่วมของชุมชน ในการจัดการขยะ แบบครบวงจร	ชุมชนปลอดขยะ จำนวน ๑ ชุมชน	๓๐,๐๐๐	๓๐,๐๐๐	๓๐,๐๐๐	๓๐,๐๐๐	๓๐,๐๐๐	มีจำนวน หมู่บ้านปลอด ขยะ๑หมู่บ้าน ในแต่ละปี	-ชุมชนมีส่วน ร่วมในการรักษา สิ่งแวดล้อมของ ชุมชน	กอง สาธารณสุข
๔	โครงการส่งเสริมการ อนุรักษ์น้ำและการจัดการ น้ำเสีย	เพื่อสร้างจิตสำนึกให้ ประชาชนใช้น้ำอย่าง ประหยัด	จัดกิจกรรมอบรม / รณรงค์ ให้ความรู้แก่ ประชาชนด้านการ อนุรักษ์น้ำและการ จัดการน้ำเสีย	๓๐,๐๐๐	๓๐,๐๐๐	๓๐,๐๐๐	๓๐,๐๐๐	๓๐,๐๐๐	จำนวน ผู้เข้าร่วม กิจกรรม	ประชาชนใช้น้ำ อย่างประหยัด ต่อเนื่องและเป็น รูปธรรม	กอง สาธารณสุข
๕	โครงการความร่วมมือการ จัดตั้งศูนย์กำจัดขยะมูล ฝอยเพื่อผลิตพลังงาน ไฟฟ้า	เพื่อให้เทศบาลมี สถานที่กำจัดมูลฝอย	ร่วมมือกับจังหวัดและ เทศบาลนครเชียงราย ในการจัดตั้งศูนย์กำจัด ขยะมูลฝอยเพื่อผลิต พลังงานไฟฟ้า	๓๐๐,๐๐๐	๓๐๐,๐๐๐	๓๐๐,๐๐๐	๓๐๐,๐๐๐	๓๐๐,๐๐๐	มีสถานที่กำจัด ขยะ ๑ แห่ง	เทศบาลมี สถานที่กำจัด ขยะมูลฝอย อย่างยั่งยืน	กอง สาธารณสุข
รวม	๕ โครงการ	-	-	๔๒๐,๐๐๐	๔๒๐,๐๐๐	๔๒๐,๐๐๐	๔๒๐,๐๐๐	๔๒๐,๐๐๐			



๕.๑ กลยุทธ์ ส่งเสริมสนับสนุนการจัดการสิ่งแวดล้อม ชยะมูลฝอย สิ่งปฏิกูล น้ำเสีย และมลภาวะ  
(๓) แผนงานเคหะและชุมชน

ที่	โครงการ	วัตถุประสงค์	เป้าหมาย (ผลผลิตของ โครงการ)	งบประมาณ					ตัวชี้วัด (KPI)	ผลที่คาดว่าจะ ได้รับ	หน่วยงาน รับผิดชอบ หลัก
				๒๕๖๖ (บาท)	๒๕๖๗ (บาท)	๒๕๖๘ (บาท)	๒๕๖๙ (บาท)	๒๕๗๐ (บาท)			
๑	โครงการก่อสร้างน้ำตก จำลอง บริเวณ สวนสาธารณะเฉลิมพระ เกียรติ เนื่องในโอกาส มหามงคลพระราชพิธี บรมราชาภิเษกเทศบาล ตำบลสันทราย	เพื่อปรับปรุงภูมิ ทัศน์ สวนสาธารณะ เฉลิมพระเกียรติฯ ให้ร่มรื่นสวยงาม	ก่อสร้างน้ำตกจำลอง บริเวณสวน สาธารณะเฉลิมพระ เกียรติเนื่องในโอกาส มหามงคลพระราช พิธีบรมราชาภิเษก เทศบาลตำบล สันทราย จำนวน ๑ แห่ง	๓๐๐,๐๐๐	-	-	-	-	ความพึงพอใจ ของประชาชน	ภูมิทัศน์บริเวณ สวนสาธารณะ เฉลิมพระ เกียรติฯ มีความ ร่มรื่นสวยงาม	กองช่าง
๒	โครงการจัดซื้อรถบรรทุก ขยะ	เพื่อพัฒนาการ บริการจัดการขยะ ในชุมชนให้เป็น ระบบและมี ประสิทธิภาพ	-จัดซื้อรถบรรทุก ขยะ ขนาด ๑ ตัน ปริมาตรกระบอกลูก ไม่ต่ำกว่า ๒,๔๐๐ ซีซี หรือกำลัง เครื่องยนต์สูงสุดไม่ ต่ำกว่า ๑๑๐ กิโลวัตต์ แบบเปิด ข้างท้ายจำนวน ๑ คัน -จัดซื้อตามบัญชี มาตรฐานครุภัณฑ์ ของสำนัก งบประมาณ	๙๕๐,๐๐๐	-	-	-	-	ปริมาณขยะที่ จัดเก็บได้	เทศบาลมีความ สะอาด เป็น ระเบียบ เรียบร้อย	กอง สาธารณสุขฯ

ที่	โครงการ	วัตถุประสงค์	เป้าหมาย (ผลผลิตของ โครงการ)	งบประมาณ					ตัวชี้วัด (KPI)	ผลที่คาดว่าจะ ได้รับ	หน่วยงาน รับผิดชอบ หลัก
				๒๕๖๖ (บาท)	๒๕๖๗ (บาท)	๒๕๖๘ (บาท)	๒๕๖๙ (บาท)	๒๕๗๐ (บาท)			
๓	โครงการจัดซื้อเตาเผา ขยะชุมชน	เพื่อให้การกำจัด ขยะเป็นไปอย่างมี ประสิทธิภาพ	จัดซื้อเตาเผาขยะ ชุมชน จำนวน ๑เตา	-	-	๑,๐๐๐,๐๐๐	-	-	ประสิทธิ ภาพ การเผาขยะ ตัน/วัน	การกำจัดขยะ ของเทศบาล เป็นไปอย่างมี ประสิทธิภาพ	กองช่าง
๔	โครงการจัดซื้อที่ดิน สำหรับทิ้งขยะ	เพื่อให้มีสถานที่ กำจัดขยะที่ถูก สุขลักษณะ	จัดซื้อ/จัดหาที่ดิน จำนวน ๕-๑๐ ไร่ เพื่อเป็นสถานที่ กำจัดขยะ	-	-	-	-	๑๐,๐๐๐,๐๐๐	ปริมาณขยะที่ รองรับได้	เทศบาลมีความ สะอาด เป็น ระเบียบ เรียบร้อย	กองช่าง
รวม	๔ โครงการ			๑,๒๕๐,๐๐๐	-	๑,๐๐๐,๐๐๐	-	๑๐,๐๐๐,๐๐๐			

๕.๑ กลยุทธ์ ส่งเสริมสนับสนุนการจัดการสิ่งแวดล้อม ขยะมูลฝอย สิ่งปฏิกูล น้ำเสีย และมลภาวะ  
(๔) แผนงานอุตสาหกรรมและการโยธา

ที่	โครงการ	วัตถุประสงค์	เป้าหมาย (ผลผลิตของ โครงการ)	งบประมาณ					ตัวชี้วัด (KPI)	ผลที่คาดว่าจะ ได้รับ	หน่วยงาน รับผิดชอบ หลัก
				๒๕๖๖ (บาท)	๒๕๖๗ (บาท)	๒๕๖๘ (บาท)	๒๕๖๙ (บาท)	๒๕๗๐ (บาท)			
๑	โครงการปรับปรุงภูมิทัศน์บริเวณสำนักงานเทศบาลตำบลสันทราย	เพื่อให้สภาพแวดล้อมมีความสวยงาม น่าอยู่ เป็นระเบียบเรียบร้อย	ปรับปรุงภูมิทัศน์บริเวณสำนักงานเทศบาลตำบลสันทราย	๕๐๐,๐๐๐	-	-	-	-	จำนวนที่สาธารณชนที่ได้รับการปรับปรุงภูมิทัศน์เพิ่มขึ้น	เทศบาลมีความสวยงาม น่าอยู่ เป็นระเบียบเรียบร้อย	กองช่าง
๒	โครงการปรับปรุงภูมิทัศน์บริเวณทางเข้าวัดจอมจันทร์ หมู่ที่ ๒ (เสนอโดย หมู่ที่ ๒)	เพื่อให้สภาพแวดล้อมมีความสวยงาม น่าอยู่ เป็นระเบียบเรียบร้อย	ปรับปรุงภูมิทัศน์บริเวณทางเข้าวัดจอมจันทร์ พร้อมติดตั้งโคมไฟส่องสว่าง	๕๐๐,๐๐๐	-	-	-	-	จำนวนที่สาธารณชนที่ได้รับการปรับปรุงภูมิทัศน์เพิ่มขึ้น	ชุมชนมีความสวยงาม น่าอยู่ เป็นระเบียบเรียบร้อย	กองช่าง
๓	โครงการปรับปรุงภูมิทัศน์ที่สาธารณะ หมู่ที่ ๑ (เสนอโดย หมู่ที่ ๑)	เพื่อให้สภาพแวดล้อมมีความสวยงาม น่าอยู่ เป็นระเบียบเรียบร้อย	ปรับปรุงภูมิทัศน์ที่สาธารณะ หมู่ที่ ๑ บริเวณหน้าบ้านนายวิชัย สอนราช ถึงหน้าบ้านนายพิมเดช ประธานราษฎ์	-	๓๐๐,๐๐๐	-	-	-	จำนวนที่สาธารณชนที่ได้รับการปรับปรุงภูมิทัศน์เพิ่มขึ้น	ชุมชนมีความสวยงาม น่าอยู่ เป็นระเบียบเรียบร้อย	กองช่าง
๔	โครงการปรับปรุงภูมิทัศน์บริเวณหัวฝายข้างสนามกีฬาหมู่ที่ ๔ (เสนอโดย หมู่ที่ ๔)	เพื่อให้สภาพแวดล้อมมีความสวยงาม น่าอยู่ เป็นระเบียบเรียบร้อย	ปรับปรุงภูมิทัศน์บริเวณหัวฝายข้างสนามกีฬาหมู่ที่ ๔	-	-	๓๐๐,๐๐๐	-	-	จำนวนที่สาธารณชนที่ได้รับการปรับปรุงภูมิทัศน์เพิ่มขึ้น	ชุมชนมีความสวยงาม น่าอยู่ เป็นระเบียบเรียบร้อย	กองช่าง

ที่	โครงการ	วัตถุประสงค์	เป้าหมาย (ผลผลิตของ โครงการ)	งบประมาณ					ตัวชี้วัด (KPI)	ผลที่คาดว่าจะ ได้รับ	หน่วยงาน รับผิดชอบ หลัก
				๒๕๖๖ (บาท)	๒๕๖๗ (บาท)	๒๕๖๘ (บาท)	๒๕๖๙ (บาท)	๒๕๗๐ (บาท)			
๕	โครงการปรับปรุงภูมิทัศน์บริเวณฝายโพธารามหมู่ที่ ๘ (เสนอโดย หมู่ที่ ๘)	เพื่อให้สภาพแวดล้อมมีความสวยงาม น่าอยู่ เป็นระเบียบเรียบร้อย	ปรับปรุงภูมิทัศน์ปรับปรุงภูมิทัศน์บริเวณฝายโพธารามหมู่ที่ ๘ พร้อมติดตั้งเครื่องออกกำลังกาย	-	-	๕๐๐,๐๐๐	-	-	จำนวนที่สาธารณะที่ได้รับการปรับปรุงภูมิทัศน์เพิ่มขึ้น	ชุมชนมีความสวยงาม น่าอยู่ เป็นระเบียบเรียบร้อย	กองช่าง
๖	โครงการปรับปรุงภูมิทัศน์บริเวณหลังอาคารอเนกประสงค์ หมู่ที่ ๑ (เสนอโดย หมู่ที่ ๑)	เพื่อให้สภาพแวดล้อมมีความสวยงาม น่าอยู่ เป็นระเบียบเรียบร้อย	ปรับปรุงภูมิทัศน์บริเวณหลังอาคารอเนกประสงค์ หมู่ที่ ๑ (อาคารเก็บของ)	-	-	-	๑๐๐,๐๐๐	-	จำนวนที่สาธารณะที่ได้รับการปรับปรุงภูมิทัศน์เพิ่มขึ้น	ชุมชนมีความสวยงาม น่าอยู่ เป็นระเบียบเรียบร้อย	กองช่าง
๗	โครงการก่อสร้างรั้วกั้นอาคารเตาเผาขยะ พร้อมเทลาน คสล. บริเวณด้านหลังสำนักงานเทศบาลฯ	เพื่อให้การกำจัดขยะถูกหลักสุขาภิบาล มีความเป็นระเบียบเรียบร้อย	ก่อสร้างรั้วกั้นอาคารเตาเผาขยะ รั้วสูง ๒.๗๐ เมตร ยาว ๖๐ เมตร ลาน คสล. กว้าง ๔ เมตร ยาว ๓๒ เมตร	-	-	-	-	๓๐๐,๐๐๐	จำนวนสิ่งปลูกสร้างที่เพิ่มขึ้น	- เทศบาลมีความสะอาด เป็นระเบียบเรียบร้อย	กองช่าง
รวม	๗ โครงการ			๑,๐๐๐,๐๐๐	๓๐๐,๐๐๐	๘๐๐,๐๐๐	๑๐๐,๐๐๐	๓๐๐,๐๐๐			





๕.๒ กลยุทธ์ ส่งเสริมสนับสนุนการสร้างจิตสำนึกในการอนุรักษ์ ดูแล รักษาและฟื้นฟูทรัพยากรธรรมชาติและสิ่งแวดล้อม

(๑) แผนงานการเกษตร

ที่	โครงการ	วัตถุประสงค์	เป้าหมาย (ผลผลิตของโครงการ)	งบประมาณ					ตัวชี้วัด (KPI)	ผลที่คาดว่าจะได้รับ	หน่วยงาน รับผิดชอบหลัก
				๒๕๖๖ (บาท)	๒๕๖๗ (บาท)	๒๕๖๘ (บาท)	๒๕๖๙ (บาท)	๒๕๗๐ (บาท)			
๑	โครงการจัดกิจกรรมเฉลิมพระเกียรติและสนับสนุนโครงการอันเนื่องมาจากพระราชดำริ	เพื่อแสดงความจงรักภักดีต่อสถาบันพระมหากษัตริย์ และส่งเสริมความสามัคคีของคนในชุมชน	จัดกิจกรรมเฉลิมพระเกียรติและสนับสนุนโครงการอันเนื่องมาจากพระราชดำริของพระบาทสมเด็จพระเจ้าอยู่หัว , พระบาทสมเด็จพระบรมชนกาธิเบศร มหาภูมิพล อดุลยเดชมหาราช บรมนาถบพิตร , สมเด็จพระนางเจ้าสิริกิติ์ พระบรมราชินีนาถ พระบรมราชชนนีพันปีหลวง และสมเด็จพระกนิษฐาธิราชเจ้า กรมสมเด็จพระเทพรัตนราชสุดาฯ สยามบรมราชกุมารี	๑๐,๐๐๐	๑๐,๐๐๐	๑๐,๐๐๐	๑๐,๐๐๐	๑๐,๐๐๐	จำนวนผู้เข้าร่วมกิจกรรม	ชุมชนมีความเข้มแข็ง ประชาชนสามารถพึ่งพาตนเองได้	สำนักปลัดฯ

ที่	โครงการ	วัตถุประสงค์	เป้าหมาย (ผลผลิตของโครงการ)	งบประมาณ					ตัวชี้วัด (KPI)	ผลที่คาดว่าจะ ได้รับ	หน่วยงาน รับผิดชอบ หลัก
				๒๕๖๖ (บาท)	๒๕๖๗ (บาท)	๒๕๖๘ (บาท)	๒๕๖๙ (บาท)	๒๕๗๐ (บาท)			
๒	โครงการส่งเสริมสนับสนุน การอนุรักษ์พันธุกรรมพืช อันเนื่องมาจาก พระราชดำริสมเด็จพระ กนิษฐาธิราชเจ้า กรม สมเด็จพระเทพ รัตนราชสุดาฯ	เพื่อสนับสนุน โครงการอัน เนื่องมาจาก พระราชดำริ และ อนุรักษ์ทรัพยากร ท้องถิ่นให้คงอยู่ สืบไป	ส่งเสริมสนับสนุนการ อนุรักษ์พันธุกรรมพืชอัน เนื่องมาจากพระราชดำริ สมเด็จพระกนิษฐาธิราช เจ้า กรมสมเด็จพระเทพ รัตนราชสุดาฯเช่นจัด กิจกรรมจัดทำฐาน ข้อมูล ทรัพยากรท้องถิ่น , กิจกรรมปลูกรักษา พันธุกรรมพืช ฯลฯ	๓๐,๐๐๐	๓๐,๐๐๐	๓๐,๐๐๐	๓๐,๐๐๐	๓๐,๐๐๐	ผลการสำรวจ ข้อมูลการ จัดทำฐาน ทรัพยากร ท้องถิ่น	ทรัพยากร ท้องถิ่นได้รับ การอนุรักษ์ให้ คงอยู่สืบไป	สำนักปลัดฯ
๓	โครงการรณรงค์สร้าง จิตสำนึกให้แก่ประชาชน ในการรักษาทรัพยากร ธรรมชาติ และสิ่งแวดล้อม	เพื่อสร้างจิตสำนึก ให้แก่ประชาชนใน การอนุรักษ์ สิ่งแวดล้อมใน ชุมชนให้น่าอยู่	จัดกิจกรรมรณรงค์สร้าง จิตสำนึกแก่ประชาชน เช่น การให้ความรู้ การ ประชาสัมพันธ์ ฯลฯ	๑๐,๐๐๐	๑๐,๐๐๐	๑๐,๐๐๐	๑๐,๐๐๐	๑๐,๐๐๐	จำนวน ผู้เข้าร่วม กิจกรรม	ประชาชน ตระหนักถึง การรักษา สิ่งแวดล้อม	กอง สาธารณสุขฯ
รวม	๓ โครงการ	-	-	๕๐,๐๐๐	๕๐,๐๐๐	๕๐,๐๐๐	๕๐,๐๐๐	๕๐,๐๐๐			



- ก. ยุทธศาสตร์ชาติ ๒๐ ปี ยุทธศาสตร์ที่ ๖ การปรับสมดุลและการพัฒนาระบบบริการภาครัฐ
- ข. แผนพัฒนาเศรษฐกิจและสังคมแห่งชาติ ฉบับที่ ๑๓ หมายเหตุที่ ๑๓ ไทยมีภาครัฐที่ทันสมัย มีประสิทธิภาพ และตอบของประชาชน
- ค. Sustainable Development Goals : SDGs เป้าหมายที่ ๑๖ ส่งเสริมสังคมที่สงบสุขและครอบคลุมเพื่อการพัฒนาที่ยั่งยืน ให้ทุกคนเข้าถึงความยุติธรรม และสร้างสถาบันที่มีประสิทธิภาพ รับผิดชอบ และครอบคลุมในทุกระดับ
- ง. ยุทธศาสตร์จังหวัดเชียงราย ประเด็นการพัฒนาด้านที่ ๕ การพัฒนาคุณภาพชีวิตและความมั่นคงเพื่อส่งเสริมสังคมสร้างสรรค์
- จ. ยุทธศาสตร์การพัฒนาขององค์กรปกครองส่วนท้องถิ่นในเขตจังหวัดเชียงราย ยุทธศาสตร์ที่ ๖ การพัฒนาด้านการเมืองปกครองและการบริหาร
๖. ยุทธศาสตร์การพัฒนาด้านการเมืองการบริการ
- ๖.๑ กลยุทธ์ส่งเสริมความเข้มแข็งและการมีส่วนร่วมของประชาชนในการพัฒนาท้องถิ่น และส่งเสริมสนับสนุนการพัฒนาศักยภาพของบุคลากรท้องถิ่น
- (๑) แผนงานบริหารงานทั่วไป

ที่	โครงการ	วัตถุประสงค์	เป้าหมาย (ผลผลิตของ โครงการ)	งบประมาณ					ตัวชี้วัด (KPI)	ผลที่คาดว่าจะ ได้รับ	หน่วยงาน รับผิดชอบ หลัก
				๒๕๖๖ (บาท)	๒๕๖๗ (บาท)	๒๕๖๘ (บาท)	๒๕๖๙ (บาท)	๒๕๗๐ (บาท)			
๑	โครงการร่วมงานพระราชพิธี รัฐพิธี ศาสนพิธี งานประเพณี งานอื่น ๆ และวันสำคัญต่าง ๆ	- เพื่อส่งเสริมให้ประชาชนมีส่วนร่วมในการแสดงถึงความจงรักภักดีต่อสถาบันพระมหากษัตริย์และอนุรักษ์จารีตประเพณี	จัดอำนวยความสะดวกให้กับประชาชนในการร่วมงานพระราชพิธี รัฐพิธี ศาสนพิธี งานประเพณี งานอื่น ๆ และวันสำคัญต่าง ๆ	๓๐,๐๐๐	๓๐,๐๐๐	๓๐,๐๐๐	๓๐,๐๐๐	๓๐,๐๐๐	จำนวนประชาชนที่เข้าร่วมกิจกรรม	ประชาชนได้มีส่วนร่วมในการแสดงถึงความจงรักภักดีต่อสถาบันพระมหากษัตริย์อนุรักษ์จารีตประเพณี	สำนักปลัดฯ

ที่	โครงการ	วัตถุประสงค์	เป้าหมาย (ผลผลิตของ โครงการ)	งบประมาณ					ตัวชี้วัด (KPI)	ผลที่คาดว่าจะ ได้รับ	หน่วยงาน รับผิดชอบ หลัก
				๒๕๖๖ (บาท)	๒๕๖๗ (บาท)	๒๕๖๘ (บาท)	๒๕๖๙ (บาท)	๒๕๗๐ (บาท)			
๒	โครงการฝึกอบรมผู้บริหารสมาชิกสภาฯ พนักงาน ลูกจ้าง และพนักงานจ้าง	เพื่อเพิ่มพูนความรู้ ความสามารถและ ประสิทธิภาพให้แก่บุคลากร	จัดฝึกอบรม ผู้บริหารสมาชิกสภาฯ พนักงาน ลูกจ้าง และพนักงานจ้าง	๑๘๐,๐๐๐	๑๘๐,๐๐๐	๑๘๐,๐๐๐	๑๘๐,๐๐๐	๑๘๐,๐๐๐	ร้อยละหรือจำนวนผู้ที่เข้ารับการฝึกอบรม	บุคลากรมีความรู้ ความสามารถและเข้าใจในการปฏิบัติงาน มีวิสัยทัศน์และนำมาพัฒนาการปฏิบัติงานในหน้าที่ให้มีประสิทธิภาพมากขึ้น	สำนักปลัดฯ
๓	โครงการพัฒนาองค์ความรู้ในการปฏิบัติงานของอาสาสมัคร ผู้นำชุมชนและคณะกรรมการต่างๆ	เพื่อเพิ่มพูนความรู้ ความสามารถและ ประสิทธิภาพให้แก่บุคลากร	จัดฝึกอบรมเพื่อพัฒนาองค์ความรู้ให้แก่อาสาสมัคร ผู้นำชุมชน และคณะกรรมการต่าง ๆ ภายใต้งานที่ขององค์กรปกครองส่วนท้องถิ่น	๓๐,๐๐๐	๓๐,๐๐๐	๓๐,๐๐๐	๓๐,๐๐๐	๓๐,๐๐๐	ร้อยละหรือจำนวนผู้ที่เข้ารับการฝึกอบรม	อาสาสมัคร ผู้นำชุมชน และคณะกรรมการต่างๆ มีความรู้ ความสามารถและเข้าใจในการปฏิบัติงาน มีวิสัยทัศน์และนำมาพัฒนาการปฏิบัติงานในหน้าที่ให้มีประสิทธิภาพมากขึ้น	สำนักปลัดฯ

ที่	โครงการ	วัตถุประสงค์	เป้าหมาย (ผลผลิตของ โครงการ)	งบประมาณ					ตัวชี้วัด (KPI)	ผลที่คาดว่าจะ ได้รับ	หน่วยงาน รับผิดชอบ หลัก
				๒๕๖๖ (บาท)	๒๕๖๗ (บาท)	๒๕๖๘ (บาท)	๒๕๖๙ (บาท)	๒๕๗๐ (บาท)			
๔	โครงการจัดการเลือกตั้งสมาชิกสภาเทศบาลและนายกเทศมนตรีตำบลสันทราย	เพื่อจัดการเลือกตั้งให้เป็นไปตามระบอบประชาธิปไตย	จัดการเลือกตั้งสมาชิกสภาเทศบาลและนายกเทศมนตรีตำบลสันทราย ตามที่คณะกรรมการเลือกตั้งกำหนด (กรณี ยุบสภา กรณีแทนตำแหน่งที่ว่าง และกรณี กกต. สั่งให้มีการเลือกตั้งใหม่)	๒๐๐,๐๐๐	๓๐๐,๐๐๐	๓๐๐,๐๐๐	๓๐๐,๐๐๐	๓๐๐,๐๐๐	ร้อยละหรือจำนวนผู้มาใช้สิทธิเลือกตั้ง	เทศบาลมีผู้บริหารและฝ่ายนิติบัญญัติที่มาจากการเลือกตั้งตามระบอบประชาธิปไตย	สำนักปลัดฯ
๕	โครงการจัดทำแผนพัฒนาท้องถิ่น	เพื่อพัฒนาและเพิ่มประสิทธิภาพในการวางแผนพัฒนาเทศบาล ฯ	จัดทำแผนพัฒนาท้องถิ่นตามระเบียบกระทรวงมหาดไทยว่าด้วยการจัดทำแผนพัฒนาขององค์กรปกครองส่วนท้องถิ่น พ.ศ.๒๕๔๘ และที่แก้ไขเพิ่มเติม และหนังสือสั่งการที่เกี่ยวข้อง	๒๐,๐๐๐	๒๐,๐๐๐	๒๐,๐๐๐	๒๐,๐๐๐	๒๐,๐๐๐	ผลการติดตามและประเมินผลแผนพัฒนา	เป็นข้อมูลในการวางแผนการพัฒนาเทศบาลตามความต้องการของประชาชน	สำนักปลัดฯ

ที่	โครงการ	วัตถุประสงค์	เป้าหมาย (ผลผลิตของ โครงการ)	งบประมาณ					ตัวชี้วัด (KPI)	ผลที่คาดว่าจะ ได้รับ	หน่วยงาน รับผิดชอบ หลัก
				๒๕๖๖ (บาท)	๒๕๖๗ (บาท)	๒๕๖๘ (บาท)	๒๕๖๙ (บาท)	๒๕๗๐ (บาท)			
๖	อุดหนุนโครงการขอรับเงินอุดหนุนจาก อปท. เพื่อเป็นค่าใช้จ่ายในการจัดงานรัฐพิธี งานประเพณีท้องถิ่นและวันสำคัญต่างๆ ให้แก่ ที่ทำการปกครองอำเภอแม่จัน	- เพื่ออนุรักษ์และส่งเสริมวันสำคัญของชาติให้คงอยู่สืบไป - เพื่อแสดงถึงความจงรักภักดีต่อสถาบันพระมหากษัตริย์	อุดหนุนการจัดงานรัฐพิธี งานพิธี งานพิธี และงานประเพณีต่างๆ ของอำเภอแม่จัน เช่นงานวันเฉลิมพระชนมพรรษาพระบาท สมเด็จพระเจ้าอยู่หัว งานวันเฉลิมพระชนมพรรษาสมเด็จพระนางเจ้าสิริกิติ์ฯวันปิยมหาราช ฯลฯ	๔๐,๐๐๐	๔๕,๐๐๐	๕๐,๐๐๐	๕๐,๐๐๐	๕๐,๐๐๐	จำนวนผู้เข้าร่วมกิจกรรม	- เทศบาลมีส่วนร่วมในการจัดกิจกรรมวันสำคัญและงานรัฐพิธี - เพื่อรักษาขนบธรรมเนียมประเพณีท้องถิ่นให้คงอยู่สืบไป	สำนักปลัดฯ
๗	โครงการส่งเสริมประชาธิปไตย ความเสมอภาคและสิทธิเสรีภาพของประชาชนในระบอบประชาธิปไตยอันมีพระมหากษัตริย์ทรงเป็นประมุข	เพื่อส่งเสริมการปกครองระบบประชาธิปไตยอันมีพระมหากษัตริย์ทรงเป็นประมุข	จัดฝึกอบรม ประชุมชี้แจง เพื่อส่งเสริมองค์ความรู้การปกครองระบบประชาธิปไตยอันมีพระมหากษัตริย์ทรงเป็นประมุขและสร้างทัศนคติและจิตสำนึกที่ดีงามในการอยู่ร่วมกันอย่างสมานฉันท์	๒๐,๐๐๐	๒๐,๐๐๐	๒๐,๐๐๐	๒๐,๐๐๐	๒๐,๐๐๐	จำนวนผู้เข้าร่วมกิจกรรม	ประชาชนมีความรู้เกี่ยวกับประชาธิปไตยและมีส่วนร่วมในกิจกรรมของเทศบาล	สำนักปลัดฯ

ที่	โครงการ	วัตถุประสงค์	เป้าหมาย (ผลผลิตของ โครงการ)	งบประมาณ					ตัวชี้วัด (KPI)	ผลที่คาดว่าจะ ได้รับ	หน่วยงาน รับผิดชอบ หลัก
				๒๕๖๖ (บาท)	๒๕๖๗ (บาท)	๒๕๖๘ (บาท)	๒๕๖๙ (บาท)	๒๕๗๐ (บาท)			
๘	โครงการฝึกอบรมเพื่อพัฒนาการจัดเก็บรายได้	เพื่อให้ประชาชนผู้เสียภาษี และผู้ปฏิบัติงานมีความรู้ความเข้าใจในการชำระภาษีฯ	จัดอบรมให้ความรู้เกี่ยวกับการจัดเก็บรายได้ แก่ ประชาชนทั่วไป ผู้มีหน้าที่เสียภาษี และเจ้าหน้าที่เทศบาล	๒๐,๐๐๐	๒๐,๐๐๐	๒๐,๐๐๐	๒๐,๐๐๐	๒๐,๐๐๐	ร้อยละของกลุ่มเป้าหมายที่เข้าร่วมกิจกรรม	ประชาชนมีความรู้ความเข้าใจเกี่ยวกับการชำระภาษีฯ	กองคลัง
๙	โครงการฝึกอบรมเพื่อการพัฒนาองค์ความรู้เกี่ยวกับการเงินการคลัง การพัสดุ และการจัดเก็บรายได้ ให้แก่ ผู้บริหารสมาชิกสภาเทศบาล พนักงานเทศบาล ลูกจ้างประจำและพนักงานจ้างเทศบาล ตำบลสันทราย	เพื่อให้ประชาชนผู้เสียภาษี และผู้ปฏิบัติงานมีความรู้ความเข้าใจในการชำระภาษีฯ	จัดอบรมเพื่อการพัฒนาองค์ความรู้เกี่ยวกับการเงินการคลัง การพัสดุ และการจัดเก็บรายได้ ให้แก่ ผู้บริหารสมาชิกสภาท้องถิ่น พนักงานเทศบาล ลูกจ้างประจำและพนักงานจ้างฯ	๒๐,๐๐๐	๒๐,๐๐๐	๒๐,๐๐๐	๒๐,๐๐๐	๒๐,๐๐๐	ร้อยละของกลุ่มเป้าหมายที่เข้าร่วมกิจกรรม	ประชาชนมีความรู้ความเข้าใจเกี่ยวกับการชำระภาษีฯ	กองคลัง
๑๐	โครงการฝึกอบรมการบันทึกบัญชีด้วยระบบบัญชีคอมพิวเตอร์ของอปท.(e-LAAS)	เพื่อให้บุคลากรมีความรู้ความเข้าใจเกี่ยวกับการบันทึกบัญชีด้วยระบบคอมพิวเตอร์ฯ (e-LAAS)	จัดอบรมการบันทึกบัญชีด้วยระบบคอมพิวเตอร์ฯ (e-LAAS) ให้แก่บุคลากรของเทศบาล	๒๐,๐๐๐	๒๐,๐๐๐	๒๐,๐๐๐	๒๐,๐๐๐	๒๐,๐๐๐	ร้อยละหรือจำนวนเจ้าหน้าที่ที่เข้ารับการอบรมฯ	การบันทึกบัญชีด้วยระบบบัญชีคอมพิวเตอร์ของเทศบาลฯ มีประสิทธิภาพ	กองคลัง



ที่	โครงการ	วัตถุประสงค์	เป้าหมาย (ผลผลิตของ โครงการ)	งบประมาณ					ตัวชี้วัด (KPI)	ผลที่คาดว่าจะ ได้รับ	หน่วยงาน รับผิดชอบ หลัก
				๒๕๖๖ (บาท)	๒๕๖๗ (บาท)	๒๕๖๘ (บาท)	๒๕๖๙ (บาท)	๒๕๗๐ (บาท)			
๑๑	โครงการพัฒนาระบบบริหารท้องถิ่นแบบบูรณาการด้วยระบบสารสนเทศ (ICT)	เพื่อพัฒนาระบบสารสนเทศให้มีประสิทธิภาพประชาชนสามารถเข้าถึงอย่างแท้จริง	ติดตั้งระบบสารสนเทศ (ICT) เพื่อบริการประชาชนจำนวน ๑ แห่ง	๕๐,๐๐๐	๓๐,๐๐๐	๓๐,๐๐๐	๓๐,๐๐๐	๓๐,๐๐๐	ความพึงพอใจของผู้ใช้บริการ	ประชาชนได้รับสะดวกในการติดต่อกับเทศบาล	สำนักปลัดฯ
๑๒	โครงการฝึกอบรมการจัดกิจกรรม ๕ ส.	-เพื่อเพิ่มพูนความรู้และประสบการณ์ให้แก่บุคลากร - เพื่อให้สำนักงานเทศบาลมีความเป็นระเบียบเรียบร้อยสะอาด สวยงาม	จัดฝึกอบรมกิจกรรม ๕ ส. สำหรับพนักงานและลูกจ้างเทศบาล	-	-	๑๐๐,๐๐๐	-	-	ร้อยละของบุคลากรที่มีความรู้ ความเข้าใจในกิจกรรม ๕ ส.	บุคลากรมีความรู้ความสามารถและเข้าใจในการปฏิบัติงานมีวิสัยทัศน์และนำมาพัฒนา การปฏิบัติงานในหน้าที่ให้มีประสิทธิภาพมากขึ้น	สำนักปลัดฯ
รวม	๑๒ โครงการ	-	-	๖๑๐,๐๐๐	๕๙๐,๐๐๐	๖๙๐,๐๐๐	๕๙๐,๐๐๐	๕๙๐,๐๐๐			



๖.๑ กลยุทธ์ส่งเสริมความเข้มแข็งและการมีส่วนร่วมของประชาชนในการพัฒนาท้องถิ่น และส่งเสริมสนับสนุนการพัฒนาศักยภาพของบุคลากรท้องถิ่น

(๒) แผนงานสร้างความเข้มแข็งของชุมชน

ที่	โครงการ	วัตถุประสงค์	เป้าหมาย (ผลผลิตของ โครงการ)	งบประมาณ					ตัวชี้วัด (KPI)	ผลที่คาดว่าจะ ได้รับ	หน่วยงาน รับผิดชอบ หลัก
				๒๕๖๖ (บาท)	๒๕๖๗ (บาท)	๒๕๖๘ (บาท)	๒๕๖๙ (บาท)	๒๕๗๐ (บาท)			
๑	โครงการปกป้องสถาบัน สำคัญของชาติ	เพื่อแสดงความ จงรักภักดีต่อ สถาบัน พระมหากษัตริย์ และเพื่อส่งเสริม ความสามัคคีของ คนในชาติ	จัดกิจกรรมปกป้อง สถาบันสำคัญของชาติ เช่น การประชุม อบรม การรณรงค์ ฯลฯ ให้ประชาชนได้มี ส่วนร่วมในกิจกรรม	๑๐,๐๐๐	๑๐,๐๐๐	๑๐,๐๐๐	๑๐,๐๐๐	๑๐,๐๐๐	จำนวนผู้เข้า ร่วมกิจกรรม	ประชาชนสำนึกใน พระมหากรุณา ธิคุณของสถาบัน พระมหากษัตริย์ ไทย และมีความ สามัคคีปรองดอง	สำนักปลัดฯ
๒	โครงการเสริมสร้างความ ปรองดองสมานฉันท์ของ ประชาชนในท้องถิ่น	เพื่อสร้างความ สามัคคีของ ปรองดองในชุมชน	จัดกิจกรรมรณรงค์ เสริมสร้างความ ปรองดองสมานฉันท์ เช่น การประชุม อบรม แข่งขันกีฬา จัดทำเอกสาร แผ่นพับ ป้ายประชาสัมพันธ์ ฯลฯ	๑๐,๐๐๐	๑๐,๐๐๐	๑๐,๐๐๐	๑๐,๐๐๐	๑๐,๐๐๐	จำนวนผู้เข้า ร่วมกิจกรรม	ประชาชนมีความ รัก ความสามัคคี และมีสถาบันของ ชาติเป็นศูนย์รวม จิตใจ	สำนักปลัดฯ



ที่	โครงการ	วัตถุประสงค์	เป้าหมาย (ผลผลิตของ โครงการ)	งบประมาณ					ตัวชี้วัด (KPI)	ผลที่คาดว่าจะ ได้รับ	หน่วยงาน รับผิดชอบ หลัก
				๒๕๖๖ (บาท)	๒๕๖๗ (บาท)	๒๕๖๘ (บาท)	๒๕๖๙ (บาท)	๒๕๗๐ (บาท)			
๓	โครงการเทศบาลพบ ประชาชน	- เพื่อแนะนำ หน่วยงานและการ บริหารของ เทศบาล - เพื่อรับทราบ ปัญหาและความ ต้องการของ ประชาชน เพื่อ เป็นข้อมูลในการ แก้ไขปัญหาคความ เดือดร้อนของ ประชาชน	- ออกพบปะเยี่ยม เยียนและให้บริการ ประชาชนร่วมกับ หน่วยงานอื่น - จัดเวทีประชาคมเพื่อ รับฟังปัญหาและความ ต้องการของประชาชน	๓๐,๐๐๐	๓๐,๐๐๐	๓๐,๐๐๐	๓๐,๐๐๐	๓๐,๐๐๐	-จำนวนผู้เข้า ร่วมกิจกรรม/ เข้าร่วม ประชาคม	- ทำให้ประชาชน ได้รู้จักหน่วยงาน และการบริการ ของเทศบาลและ -ปัญหาและความ ต้องการของ ประชาชนได้รับ การแก้ไข	สำนักปลัดฯ
๔	โครงการประชุมประชาคม เพื่อจัดทำแผนพัฒนา ท้องถิ่น	เพื่อรับทราบ ปัญหาและความ ต้องการของ ประชาชนเพื่อนำ ข้อมูลมาจัดทำ แผนพัฒนา ท้องถิ่น	จัดเวทีประชาคมเพื่อ รับทราบปัญหาและ ความต้องการของ ประชาชนเพื่อนำ ข้อมูลมาจัดทำ แผนพัฒนาท้องถิ่น	๓๐,๐๐๐	๓๐,๐๐๐	๓๐,๐๐๐	๓๐,๐๐๐	๓๐,๐๐๐	จำนวนผู้เข้า ร่วมกิจกรรม/ เข้าร่วม ประชาคม	การจัดทำ แผนพัฒนาท้องถิ่น เป็นไปตามปัญหา ความต้องการของ ประชาชน	สำนักปลัดฯ
๕	โครงการส่งเสริมสนับสนุน การจัดทำแผนชุมชน	เพื่อพัฒนาและ เพิ่มประสิทธิ ภาพ ในการวางแผน พัฒนาเทศบาล ฯ	ส่งเสริมสนับสนุนการ จัดทำแผนชุมชนของ หมู่บ้านในเขตเทศบาล จำนวน ๕ หมู่บ้าน	๑๐,๐๐๐	๑๐,๐๐๐	๑๐,๐๐๐	๑๐,๐๐๐	๑๐,๐๐๐	จำนวน หมู่บ้านที่มี การจัดทำแผน ชุมชน	เป็นข้อมูลในการ วางแผนการพัฒนา เทศบาลตามความ ต้องการของ ประชาชน	สำนักปลัดฯ

ที่	โครงการ	วัตถุประสงค์	เป้าหมาย (ผลผลิตของ โครงการ)	งบประมาณ					ตัวชี้วัด (KPI)	ผลที่คาดว่าจะ ได้รับ	หน่วยงาน รับผิดชอบ หลัก
				๒๕๖๖ (บาท)	๒๕๖๗ (บาท)	๒๕๖๘ (บาท)	๒๕๖๙ (บาท)	๒๕๗๐ (บาท)			
๖	โครงการยกย่องเชิดชูเกียรติผู้ทำคุณประโยชน์ให้แก่สังคมเนื่องในวันสำคัญต่าง ๆ	เพื่อสนับสนุนส่งเสริมให้เด็กเยาวชน และประชาชน ทำความดี	จัดกิจกรรมคัดเลือกบุคคลที่ประพฤติตนเป็นคนดี และทำคุณประโยชน์ต่อสังคมเนื่องในวันสำคัญต่างๆ เช่น วันพ่อแห่งชาติ วันแม่แห่งชาติ วันผู้สูงอายุ วันเยาวชนแห่งชาติ ฯลฯ	๒๐,๐๐๐	๒๐,๐๐๐	๒๐,๐๐๐	๒๐,๐๐๐	๒๐,๐๐๐	จำนวนผู้ได้รับการคัดเลือก	คนดีได้รับการส่งเสริมสนับสนุนเป็นแบบอย่างที่ดีแก่สังคม	สำนักปลัดฯ
๗	อุดหนุนโครงการจัดทำแผนพัฒนาหมู่บ้านให้แก่คณะกรรมการหมู่บ้าน (กม.) ให้แก่ ที่ทำการปกครองอำเภอแม่จัน	เพื่อให้คณะกรรมการหมู่บ้าน มีความรู้ความเข้าใจ สามารถจัดทำแผนพัฒนาหมู่บ้านได้เป็นอย่างดี	อุดหนุนงบประมาณเพื่อเป็นค่าใช้จ่ายโครงการจัดทำแผนพัฒนาหมู่บ้าน ให้แก่คณะกรรมการหมู่บ้าน (กม.) ให้แก่ที่ทำการปกครองอำเภอแม่จัน	๕,๐๐๐	๕,๐๐๐	๕,๐๐๐	๕,๐๐๐	๕,๐๐๐	จำนวนผู้เข้าร่วมกิจกรรม	คณะกรรมการหมู่บ้าน มีความรู้ความเข้าใจ สามารถจัดทำแผนพัฒนาหมู่บ้านได้เป็นอย่างดี	สำนักปลัดฯ
๘	โครงการแผ่นดินธรรมแผ่นดินทอง	เพื่อส่งเสริมสนับสนุนให้ชุมชนมีความเข้มแข็ง ประชาชนอยู่ดีกินดีตามแนวทางปรัชญาเศรษฐกิจพอเพียง	จัดกิจกรรมตามแนวทางแผ่นดินธรรมแผ่นดินทอง เช่น กิจกรรม บวร (บ้าน วัด โรงเรียน) การจัดทำบัญชีครัวเรือน กิจกรรมสาธารณประโยชน์ หมู่บ้านศีลห้า ฯลฯ	๒๐,๐๐๐	๒๐,๐๐๐	๒๐,๐๐๐	๒๐,๐๐๐	๒๐,๐๐๐	จำนวนผู้เข้าร่วมกิจกรรม	ประชาชนมีความอยู่ดี กินดี ดำเนินชีวิตตามแนวทางปรัชญาเศรษฐกิจพอเพียง	สำนักปลัดฯ

ที่	โครงการ	วัตถุประสงค์	เป้าหมาย (ผลผลิตของ โครงการ)	งบประมาณ					ตัวชี้วัด (KPI)	ผลที่คาดว่าจะ ได้รับ	หน่วยงาน รับผิดชอบ หลัก
				๒๕๖๖ (บาท)	๒๕๖๗ (บาท)	๒๕๖๘ (บาท)	๒๕๖๙ (บาท)	๒๕๗๐ (บาท)			
๙	โครงการพัฒนาศักยภาพ คณะกรรมการหมู่บ้านใน การพัฒนาชุมชน (เสนอโดยหมู่ที่ ๑,๒,๔,๗,๘)	เพื่อพัฒนา ศักยภาพ คณะกรรมการ หมู่บ้าน	จัดอบรมให้ความรู้ และศึกษาดูงาน เพื่อ พัฒนาศักยภาพ คณะกรรมการหมู่บ้าน ในการพัฒนาชุมชน	๑๐๐,๐๐๐	๑๐๐,๐๐๐	๑๐๐,๐๐๐	๑๐๐,๐๐๐	๑๐๐,๐๐๐	จำนวนผู้เข้า ร่วมกิจกรรม	คณะกรรมการ หมู่บ้านได้รับการ พัฒนาศักยภาพ	สำนักปลัดฯ
๑๐	โครงการพัฒนาศักยภาพ กลุ่มพัฒนาสตรี (เสนอโดย หมู่ที่ ๑,๒,๔,๗,๘)	เพื่อส่งเสริม บทบาทสตรีใน การมีส่วนร่วม พัฒนาท้องถิ่น	จัดอบรมพัฒนา ศักยภาพด้านต่าง ๆ ของกลุ่มพัฒนาสตรี จำนวน ๕๐ คน	๑๐๐,๐๐๐	๑๐๐,๐๐๐	๑๐๐,๐๐๐	๑๐๐,๐๐๐	๑๐๐,๐๐๐	จำนวนผู้เข้า ร่วมกิจกรรม	กลุ่มพัฒนาสตรีมี บทบาทในการ พัฒนาท้องถิ่น	สำนักปลัดฯ
รวม	๑๐ โครงการ	-	-	๓๓๕,๐๐๐	๓๓๕,๐๐๐	๓๓๕,๐๐๐	๓๓๕,๐๐๐	๓๓๕,๐๐๐			

๖.๒ กลยุทธ์พัฒนาระบบการให้บริการและการบริหารงานของเทศบาล และการพัฒนาปรับปรุงเครื่องเครื่องใช้ และเทคโนโลยี

(๑) แผนงานสาธารณสุข

ที่	โครงการ	วัตถุประสงค์	เป้าหมาย (ผลผลิตของ โครงการ)	งบประมาณ					ตัวชี้วัด (KPI)	ผลที่คาดว่าจะ ได้รับ	หน่วยงาน รับผิดชอบ หลัก
				๒๕๖๖ (บาท)	๒๕๖๗ (บาท)	๒๕๖๘ (บาท)	๒๕๖๙ (บาท)	๒๕๗๐ (บาท)			
๑	โครงการบริหารจัดการ ฌาปนสถานเทศบาล ตำบลสันทราย	เพื่อให้การบริการ จัดการฌาปนสถาน ของเทศบาลฯ เป็นไปด้วยความ เรียบร้อย	บริหารจัดการฌาปน สถานเทศบาลฯ เช่น ค่าน้ำมันเชื้อเพลิง ค่าพิน ค่าตอบแทน ใช้สอยและวัสดุ ค่าจ้างเหมาบริการ และอื่นๆ ที่จำเป็น	๕๐,๐๐๐	๕๐,๐๐๐	๕๐,๐๐๐	๕๐,๐๐๐	๕๐,๐๐๐	ความพึงพอใจ ของ ผู้ให้บริการ	การบริหาร จัดการฌาปน สถานของ เทศบาลฯ เป็นไปด้วยความ เรียบร้อย	กอง สาธารณสุขฯ
รวม	๑ โครงการ	-	-	๕๐,๐๐๐	๕๐,๐๐๐	๕๐,๐๐๐	๕๐,๐๐๐	๕๐,๐๐๐			



๖.๒ กลยุทธ์พัฒนาระบบการให้บริการและการบริหารงานของเทศบาล และการพัฒนาปรับปรุงเครื่องเครื่องใช้ และเทคโนโลยี

(๒) แผนงานอุตสาหกรรมและการโยธา

ที่	โครงการ	วัตถุประสงค์	เป้าหมาย (ผลผลิตของ โครงการ)	งบประมาณ					ตัวชี้วัด (KPI)	ผลที่คาดว่าจะ ได้รับ	หน่วยงาน รับผิดชอบหลัก
				๒๕๖๖ (บาท)	๒๕๖๗ (บาท)	๒๕๖๘ (บาท)	๒๕๖๙ (บาท)	๒๕๗๐ (บาท)			
๑	โครงการวางจัดทำผังเมืองรวม/ชุมชน	เพื่อใช้เป็นข้อมูลในการกำหนดผังเมือง	จัดทำ/ปรับปรุงผังเมืองรวม/ชุมชน และการวางผังชุมชน	๒๐,๐๐๐	๒๐,๐๐๐	๒๐,๐๐๐	๒๐,๐๐๐	๒๐,๐๐๐	ข้อมูลการจัดทำผังเมืองรวม	การบริการจัดการด้านผังเมืองมีประสิทธิภาพและเกิดประโยชน์	กองช่าง
๒	โครงการก่อสร้างหอประชุมเทศบาลตำบลสันทราย	เพื่อใช้ในการจัดกิจกรรมต่าง ๆ ของเทศบาล	ก่อสร้างอาคารหอประชุม บริเวณสำนักงานเทศบาลตำบลสันทราย จำนวน ๑ หลัง	๓,๐๐๐,๐๐๐	-	-	-	-	จำนวนอาคารที่ได้รับการก่อสร้างเพิ่มขึ้น	เทศบาลมีสถานที่จัดกิจกรรมอย่างเพียงพอ	กองช่าง
๓	โครงการติดตั้งเสียงตามสาย/ไร้สายเทศบาลตำบลสันทราย	เพื่อเป็นสื่อประชาสัมพันธ์กิจกรรมของเทศบาล	ติดตั้งเสียงตามสาย/ไร้สาย ครอบคลุมทุกหมู่บ้านในเขตเทศบาลตำบลสันทราย	๑,๕๐๐,๐๐๐	-	-	-	-	จำนวนครัวเรือนที่ได้รับทราบข้อมูลข่าวสารของเทศบาลทางเสียงตามสาย/ไร้สาย	การประชาสัมพันธ์ข้อมูลข่าวสารเป็นไปอย่างทั่วถึง	กองช่าง



ที่	โครงการ	วัตถุประสงค์	เป้าหมาย (ผลผลิตของ โครงการ)	งบประมาณ					ตัวชี้วัด (KPI)	ผลที่คาดว่าจะได้รับ	หน่วยงาน รับผิดชอบหลัก
				๒๕๖๖ (บาท)	๒๕๖๗ (บาท)	๒๕๖๘ (บาท)	๒๕๖๙ (บาท)	๒๕๗๐ (บาท)			
๔	โครงการปรับปรุงห้องประชุมเทศบาลตำบลสันทราย	เพื่ออำนวยความสะดวกแก่ผู้มาติดต่อราชการ	ปรับปรุงห้องประชุมเทศบาลตำบลสันทราย	๓๐๐,๐๐๐	-	-	-	-	จำนวนอาคารสำนักงานที่ได้รับการปรับปรุง	การจัดกิจกรรมต่างๆ ของเทศบาลเป็นไปด้วยความเรียบร้อย	กองช่าง
๕	โครงการจัดทำป้ายปิดประกาศข้อมูลข่าวสารประจำหมู่บ้าน	เพื่อเป็นศูนย์กลางการประชาสัมพันธ์ข่าวสารให้ราษฎรรับทราบอย่างทั่วถึง	จัดทำป้ายปิดประกาศข้อมูลข่าวสารประจำหมู่บ้าน ๑ ป้าย	๕๐,๐๐๐	-	-	-	-	ร้อยละหรือจำนวนประชาชนที่ได้รับทราบข้อมูลข่าวสาร	ประชาชนได้รับรู้ข้อมูลข่าวสารอย่างทั่วถึง	กองช่าง
๖	โครงการจัดทำป้ายขอยหมู่บ้าน (เสนอโดย หมู่ที่ ๑,๒,๔,๗,๘)	เพื่อให้ชุมชนมีความเป็นระเบียบเรียบร้อย	จัดทำป้ายขอยตามหมู่บ้านต่าง ๆ ในเขตเทศบาล	๑๐๐,๐๐๐	-	-	-	-	จำนวนขอยที่มีการจัดทำป้ายขอย	ประชาชนมีสถานที่ในการจัดกิจกรรมต่าง ๆ ของหมู่บ้าน	กองช่าง
๗	โครงการขยายลูกข่ายสาย หมู่ที่ ๑ (เสนอโดย หมู่ที่ ๑)	เพื่อให้ประชาชนได้รับทราบข้อมูลข่าวสารที่เป็นประโยชน์อย่างทั่วถึง	ติดตั้งและขยายลูกข่ายเสียงตามสาย หมู่ที่ ๑	๑๐๐,๐๐๐	-	-	-	-	ร้อยละหรือจำนวนครัวเรือนที่ได้รับทราบข่าวสารทางเสียงตามสาย	การประชาสัมพันธ์ข้อมูลข่าวสารเป็นไปอย่างทั่วถึง	กองช่าง



ที่	โครงการ	วัตถุประสงค์	เป้าหมาย (ผลผลิตของ โครงการ)	งบประมาณ					ตัวชี้วัด (KPI)	ผลที่คาดว่าจะ ได้รับ	หน่วยงาน รับผิดชอบหลัก
				๒๕๖๖ (บาท)	๒๕๖๗ (บาท)	๒๕๖๘ (บาท)	๒๕๖๙ (บาท)	๒๕๗๐ (บาท)			
๘	โครงการก่อสร้างอาคาร อเนกประสงค์ หมู่ที่ ๒ (เสนอโดย หมู่ที่ ๒)	เพื่อให้ประชาชนมี สถานที่จัด กิจกรรมของ หมู่บ้าน	ก่อสร้างอาคารอเนก ประสงค์บริเวณหน้า วัดจอมจันทร์ จำนวน ๑ หลัง	๕๐๐,๐๐๐	-	-	-	-	จำนวนอาคาร อเนกประสงค์ ที่เพิ่มขึ้น	ประชาชนมี สถานสถานที่ จัดกิจกรรมที่ สะดวกและ พอเพียง	กองช่าง
๙	โครงการปรับปรุงต่อเติม อาคารอเนกประสงค์ SML หมู่ที่ ๔ (เสนอโดย หมู่ที่ ๔)	เพื่อให้ประชาชนมี สถานที่ในการจัด กิจกรรมต่าง ๆ ของหมู่บ้าน	ปรับปรุงต่อเติมอาคาร อเนกประสงค์หมู่บ้าน SML หมู่ที่ ๔	๓๐๐,๐๐๐	-	-	-	-	จำนวนอาคาร ที่ได้รับการ ปรับปรุง	ประชาชนมี สถานที่ในการ จัดกิจกรรม ต่าง ๆ ของ หมู่บ้าน	กองช่าง
๑๐	โครงการปรับปรุง ซ่อมแซมเสียงตามสาย หมู่ที่ ๗ (เสนอโดย หมู่ที่ ๗)	เพื่อให้เสียงตาม สายของหมู่บ้านใช้ งานได้ตามปกติ	ปรับปรุงซ่อมแซมเสียง ตามสาย หมู่ที่ ๗	๑๐๐,๐๐๐	-	-	-	-	-ร้อยละของ เครื่องมือ เครื่องใช้ที่ ชำรุดเสียหาย และได้รับการ ซ่อมแซม	การ ประชาสัมพันธ์ ข้อมูล ข่าวสารเป็นไป อย่างทั่วถึง	กองช่าง
๑๑	โครงการปรับปรุงต่อเติม อาคารอเนกประสงค์ (อาคารส่งเสริมอาชีพ) หมู่ที่ ๗ (เสนอโดย หมู่ที่ ๗)	เพื่อให้ประชาชนมี สถานที่ในการจัด กิจกรรมต่าง ๆ ของหมู่บ้าน	ปรับปรุงต่อเติมอาคาร อเนกประสงค์ (อาคาร ส่งเสริมอาชีพ หมู่ที่ ๗	๓๐๐,๐๐๐	-	-	-	-	จำนวนอาคาร ที่ได้รับการ ปรับปรุง	ประชาชนมี สถานที่ในการ จัดกิจกรรม ต่าง ๆ ของ หมู่บ้าน	กองช่าง





ที่	โครงการ	วัตถุประสงค์	เป้าหมาย (ผลผลิตของ โครงการ)	งบประมาณ					ตัวชี้วัด (KPI)	ผลที่คาดว่าจะ ได้รับ	หน่วยงาน รับผิดชอบหลัก
				๒๕๖๖ (บาท)	๒๕๖๗ (บาท)	๒๕๖๘ (บาท)	๒๕๖๙ (บาท)	๒๕๗๐ (บาท)			
๑๒	โครงการปรับปรุง ซ่อมแซมอาคารสำนักงาน เทศบาลและอาคารอื่นๆ	เพื่ออำนวยความสะดวก สะดวกแก่ผู้มา ติดต่อราชการและ เจ้าหน้าที่ ผู้ปฏิบัติงาน	ปรับปรุง ซ่อมแซม อาคารสำนักงาน เทศบาล และอาคาร อื่นๆ เช่น ปรับปรุง ระเบียบ หลังคา ทาสี อาคาร ฯลฯ	๒๐๐,๐๐๐	๒๐๐,๐๐๐	๒๐๐,๐๐๐	๒๐๐,๐๐๐	๒๐๐,๐๐๐	จำนวนอาคาร ที่ได้รับการ ปรับปรุง	เทศบาลมี ความสวยงาม เป็นระเบียบ เรียบร้อย การบริการ ประชาชนมี ประสิทธิภาพ มากยิ่งขึ้น	กองช่าง
๑๓	โครงการปรับปรุง ซ่อมแซมอาคารอเนก ประสงค์ หมู่ที่ ๑ (เสนอโดย หมู่ที่ ๑)	เพื่อให้ประชาชนมี สถานที่ในการจัด กิจกรรมต่าง ๆ ของหมู่บ้าน	ปรับปรุงซ่อมแซม อาคารอเนกประสงค์ หมู่ที่ ๑ ที่ชำรุด เสียหาย เพื่อให้ สามารถใช้งานได้ ตามปกติ	๑๐๐,๐๐๐	๑๐๐,๐๐๐	๑๐๐,๐๐๐	๑๐๐,๐๐๐	๑๐๐,๐๐๐	จำนวนอาคาร ที่ได้รับการ ปรับปรุง ซ่อมแซม	ประชาชนมี สถานที่ในการ จัดกิจกรรม ต่าง ๆ ของ หมู่บ้าน	กองช่าง
๑๔	โครงการปรับปรุง ซ่อมแซมอาคารอเนก ประสงค์ หมู่ที่ ๒ (เสนอโดย หมู่ที่ ๒)	เพื่อให้ประชาชนมี สถานที่ในการจัด กิจกรรมต่าง ๆ ของหมู่บ้าน	ปรับปรุงซ่อมแซม อาคารอเนกประสงค์ หมู่ที่ ๒ ที่ชำรุด เสียหาย เพื่อให้ สามารถใช้งานได้ ตามปกติ	๑๐๐,๐๐๐	๑๐๐,๐๐๐	๑๐๐,๐๐๐	๑๐๐,๐๐๐	๑๐๐,๐๐๐	จำนวนอาคาร ที่ได้รับการ ปรับปรุง ซ่อมแซม	ประชาชนมี สถานที่ในการ จัดกิจกรรม ต่าง ๆ ของ หมู่บ้าน	กองช่าง
๑๕	โครงการปรับปรุง ซ่อมแซมอาคารอเนก ประสงค์ หมู่ที่ ๔ (เสนอโดย หมู่ที่ ๔)	เพื่อให้ประชาชนมี สถานที่ในการจัด กิจกรรมต่าง ๆ ของหมู่บ้าน	ปรับปรุงซ่อมแซม อาคารอเนกประสงค์ หมู่ที่ ๔ ที่ชำรุด เสียหาย เพื่อให้ สามารถใช้งานได้ ตามปกติ	๑๐๐,๐๐๐	๑๐๐,๐๐๐	๑๐๐,๐๐๐	๑๐๐,๐๐๐	๑๐๐,๐๐๐	จำนวนอาคาร ที่ได้รับการ ปรับปรุง ซ่อมแซม	ประชาชนมี สถานที่ในการ จัดกิจกรรม ต่าง ๆ ของ หมู่บ้าน	กองช่าง



ที่	โครงการ	วัตถุประสงค์	เป้าหมาย (ผลผลิตของ โครงการ)	งบประมาณ					ตัวชี้วัด (KPI)	ผลที่คาดว่าจะได้รับ	หน่วยงาน รับผิดชอบหลัก
				๒๕๖๖ (บาท)	๒๕๖๗ (บาท)	๒๕๖๘ (บาท)	๒๕๖๙ (บาท)	๒๕๗๐ (บาท)			
๑๖	โครงการปรับปรุง ซ่อมแซมอาคารอเนก ประสงค์ หมู่ที่ ๗ (เสนอโดย หมู่ที่ ๗)	เพื่อให้ประชาชนมี สถานที่ในการจัด กิจกรรมต่าง ๆ ของหมู่บ้าน	ปรับปรุงซ่อมแซม อาคารอเนกประสงค์ หมู่ที่ ๗ ที่ชำรุด เสียหาย เพื่อให้ สามารถใช้งานได้ ตามปกติ	๑๐๐,๐๐๐	๑๐๐,๐๐๐	๑๐๐,๐๐๐	๑๐๐,๐๐๐	๑๐๐,๐๐๐	จำนวนอาคาร ที่ได้รับการ ปรับปรุง ซ่อมแซม	ประชาชนมี สถานที่ในการ จัดกิจกรรม ต่าง ๆ ของ หมู่บ้าน	กองช่าง
๑๗	โครงการปรับปรุง ซ่อมแซมอาคารอเนก ประสงค์ หมู่ที่ ๘ (เสนอโดย หมู่ที่ ๘)	เพื่อให้ประชาชนมี สถานที่ในการจัด กิจกรรมต่าง ๆ ของหมู่บ้าน	ปรับปรุงซ่อมแซม อาคารอเนกประสงค์ หมู่ที่ ๘ ที่ชำรุด เสียหาย เพื่อให้ สามารถใช้งานได้ ตามปกติ	๑๐๐,๐๐๐	๑๐๐,๐๐๐	๑๐๐,๐๐๐	๑๐๐,๐๐๐	๑๐๐,๐๐๐	จำนวนอาคาร ที่ได้รับการ ปรับปรุง ซ่อมแซม	ประชาชนมี สถานที่ในการ จัดกิจกรรม ต่าง ๆ ของ หมู่บ้าน	กองช่าง
๑๘	โครงการปรับปรุง ซ่อมแซมเสียงตามสาย	เพื่อให้เสียงตาม สายและหอ กระจายข่าวให้มี อายุการใช้งานที่ ยาวนานขึ้น	บำรุงรักษาเสียงตาม สายและหอกระจาย ข่าวให้ใช้งานได้ ตามปกติ	๑๐๐,๐๐๐	๑๐๐,๐๐๐	๑๐๐,๐๐๐	๑๐๐,๐๐๐	๑๐๐,๐๐๐	ร้อยละหรือ จำนวน ครัวเรือนที่ ได้รับทราบ ข่าวสารทาง เสียงตามสาย	การ ประชาสัมพันธ์ ข้อมูล ข่าวสารเป็นไป อย่างทั่วถึง	กองช่าง
๑๙	โครงการจัดซื้อครุภัณฑ์ สำหรับอาคารอเนก ประสงค์ประจำหมู่บ้าน (เสนอโดย หมู่ที่ ๑,๒,๔,๗,๘)	เพื่อใช้ในกิจกรรม ของหมู่บ้าน	- จัดซื้อครุภัณฑ์ต่างๆ เช่น โต๊ะ เก้าอี้ ม้านั่ง ฯลฯ ที่จำเป็นสำหรับ อาคารอเนกประสงค์ หมู่บ้าน	๕๐,๐๐๐	๕๐,๐๐๐	๕๐,๐๐๐	๕๐,๐๐๐	๕๐,๐๐๐	ร้อยละหรือ จำนวน ครุภัณฑ์ที่มี การจัดซื้อ เพิ่มเติม	การดำเนิน กิจการของ หมู่บ้านมี ประสิทธิภาพ มากยิ่งขึ้น	กองช่าง

ที่	โครงการ	วัตถุประสงค์	เป้าหมาย (ผลผลิตของ โครงการ)	งบประมาณ					ตัวชี้วัด (KPI)	ผลที่คาดว่าจะได้รับ	หน่วยงาน รับผิดชอบหลัก
				๒๕๖๖ (บาท)	๒๕๖๗ (บาท)	๒๕๖๘ (บาท)	๒๕๖๙ (บาท)	๒๕๗๐ (บาท)			
๒๐	โครงการก่อสร้างอาคาร อเนกประสงค์ หมู่ที่ ๔ บริเวณข้างสนามกีฬา (เสนอโดย หมู่ที่ ๔)	เพื่อให้ประชาชนมี สถานที่ในการจัด กิจกรรมต่าง ๆ ของหมู่บ้าน	ก่อสร้างอาคาร อเนกประสงค์ จำนวน ๑ หลัง	-	๓๐๐,๐๐๐	-	-	-	จำนวนอาคาร ที่ได้รับการ ก่อสร้าง เพิ่มขึ้น	ประชาชนมี สถานที่ในการ จัดกิจกรรม ต่าง ๆ ของ หมู่บ้าน	กองช่าง
๒๑	โครงการก่อสร้างอาคาร อเนกประสงค์ (กองทุน หมู่บ้าน) หมู่ที่ ๔ (เสนอโดย หมู่ที่ ๔)	เพื่อให้ประชาชนมี สถานที่ในการจัด กิจกรรมต่าง ๆ ของหมู่บ้าน	ก่อสร้างอาคาร อเนกประสงค์ (กองทุนหมู่บ้าน) จำนวน ๑ หลัง	-	๕๐๐,๐๐๐	-	-	-	จำนวนอาคาร ที่ได้รับการ ก่อสร้าง เพิ่มขึ้น	ประชาชนมี สถานที่ในการ จัดกิจกรรม ต่าง ๆ ของ หมู่บ้าน	กองช่าง
๒๒	โครงการปรับปรุงอาคาร อเนกประสงค์ หมู่ที่ ๗ (เสนอโดย หมู่ที่ ๗)	เพื่อให้ประชาชนมี สถานที่ในการจัด กิจกรรมต่าง ๆ ของหมู่บ้าน	ปรับปรุงอาคาร อเนกประสงค์ หมู่ที่ ๗ โดยการปูพื้นกระเบื้อง	-	๑๐๐,๐๐๐	-	-	-	จำนวนอาคาร ที่ได้รับการ ปรับปรุง	ประชาชนมี สถานที่ในการ จัดกิจกรรม ต่าง ๆ ของ หมู่บ้าน	กองช่าง
๒๓	โครงการก่อสร้างโรงจอด รถ เทศบาลตำบล สันทราย	เพื่ออำนวยความสะดวก แก่ผู้มา ติดต่อราชการ	ก่อสร้างโรงจอดรถ บริเวณด้านหน้า สำนักงานเทศบาล ตำบลสันทราย จำนวน ๒ โรง	-	๔๐๐,๐๐๐	-	-	-	จำนวนโรง จอดรถที่สร้าง เพิ่มขึ้น	ประชาชน ได้รับความ สะดวกในการ ติดต่อราชการ	กองช่าง
๒๔	โครงการติดตั้งเสียงตาม สาย หมู่ที่ ๔ (เสนอโดย หมู่ที่ ๔)	เพื่อเป็นสื่อ ประชาสัมพันธ์ กิจกรรมของ เทศบาล	ติดตั้งและขยายลูก ข่ายเสียงตามสาย หมู่ ที่ ๔	-	๒๐๐,๐๐๐	-	-	-	ร้อยละหรือ จำนวน ครัวเรือนที่ ได้รับทราบ ข่าวสารทาง เสียงตามสาย	การ ประชาสัมพันธ์ ข้อมูล ข่าวสารเป็นไป อย่างทั่วถึง	กองช่าง



ที่	โครงการ	วัตถุประสงค์	เป้าหมาย (ผลผลิตของ โครงการ)	งบประมาณ					ตัวชี้วัด (KPI)	ผลที่คาดว่าจะ ได้รับ	หน่วยงาน รับผิดชอบหลัก
				๒๕๖๖ (บาท)	๒๕๖๗ (บาท)	๒๕๖๘ (บาท)	๒๕๖๙ (บาท)	๒๕๗๐ (บาท)			
๒๕	โครงการจัดซื้อรถตัดหญ้า ชุดหลัง	เพื่อให้การ ปฏิบัติงานเป็นไป ด้วยความสะดวก รวดเร็วและมี ประสิทธิภาพ	-จัดซื้อรถตัดหญ้าชุด หลัก ชนิดขับเคลื่อน ๔ ล้อ จำนวน ๑ คัน -จัดซื้อตามบัญชีราคา มาตรฐานครุภัณฑ์ของ สำนักงบประมาณ	-	-	๓,๕๒๐,๐๐๐	-	-	จำนวน ครุภัณฑ์ที่ เพิ่มขึ้น	การปฏิบัติงาน เป็นไปด้วย ความสะดวก รวดเร็ว มี ประสิทธิภาพ	กองช่าง
๒๖	โครงการจัดซื้อรถกระเช้า	เพื่อให้การ ปฏิบัติงานเป็นไป ด้วยความสะดวก มีประสิทธิภาพ และปลอดภัย	-จัดซื้อรถกระเช้า จำนวน ๑ คัน จัดซื้อตามบัญชีราคา ท้องตลาดเนื่องจากไม่ ปรากฏในบัญชี มาตรฐานครุภัณฑ์ของ สำนักงบประมาณ	-	-	-	๒,๕๐๐,๐๐๐	-	จำนวน ครุภัณฑ์ที่ เพิ่มขึ้น	การปฏิบัติงาน เป็นไปด้วย ความสะดวก มีประสิทธิภาพ และปลอดภัย	กองช่าง
๒๗	โครงการก่อสร้างสถานีสูบน้ำ ดับเพลิง	เพื่อให้การ ปฏิบัติงานมีความ สะดวก รวดเร็ว ระงับอัคคีภัยได้ ทันท่วงที	ก่อสร้างสถานีสูบน้ำ ดับเพลิง จำนวน ๑ จุด พร้อมอุปกรณ์ที่ จำเป็น ณ บริเวณ หนองน้ำสาธารณะ (หนองบัว) หมู่ที่ ๔	-	-	-	-	๑๕๐,๐๐๐	จำนวนสถานี สูบน้ำดับเพลิง ที่ได้รับการ ก่อสร้าง	การช่วยเหลือ ผู้ประสบ อัคคีภัยเป็นไป ด้วยความ สะดวก รวดเร็ว	กองช่าง
๒๘	โครงการก่อสร้างสถานี ฝักซ้อมดับเพลิง/กู้ภัย	เพื่อฝึกทักษะและ ประสบการณ์ เพื่อให้การ ช่วยเหลือผู้ประสบ ภัยเป็นไปด้วย ความรวดเร็ว และ มีประสิทธิภาพ	ก่อสร้างอาคารสถานี ฝักซ้อมดับเพลิง /กู้ภัย ขนาดกว้าง ๔ เมตร ยาว ๘ เมตร จำนวน ๑ หลัง	-	-	-	-	๓๐๐,๐๐๐	จำนวนสถานี สูบน้ำดับเพลิง ที่ได้รับการ ก่อสร้าง	การช่วยเหลือ ผู้ประสบ อัคคีภัยเป็นไป ด้วยความ สะดวก รวดเร็ว	กองช่าง
รวม	๒๘ โครงการ	-	-	๗,๑๒๐,๐๐๐	๒,๒๗๐,๐๐๐	๔,๓๙๐,๐๐๐	๓,๓๗๐,๐๐๐	๑,๓๒๐,๐๐๐			



**รายละเอียดโครงการพัฒนา**  
**แผนพัฒนาท้องถิ่น (พ.ศ. ๒๕๖๖ - ๒๕๗๐) แก้ไข ครั้งที่ ๑/๒๕๖๖**  
**สำหรับ โครงการที่เกินศักยภาพขององค์กรปกครองส่วนท้องถิ่นที่ใช้สำหรับประสานแผนพัฒนาท้องถิ่น**  
**เทศบาลตำบลสันทราย อำเภอแม่จัน จังหวัดเชียงราย**

- ก. ยุทธศาสตร์ชาติ ๒๐ ปี ยุทธศาสตร์ที่ ๒ ด้านการสร้างความสามารถในการแข่งขัน
- ข. แผนพัฒนาเศรษฐกิจและสังคมแห่งชาติ ฉบับที่ ๑๓ หมายเหตุที่ ๕ ไทยเป็นประตูการค้าการลงทุนและยุทธศาสตร์ทางโลจิสติกส์ที่สำคัญของภูมิภาค
- ค. Sustainable Development Goals : SDGs เป้าหมายที่ ๙ สร้างโครงสร้างพื้นฐานที่มีความทนทาน ส่งเสริมการพัฒนาอุตสาหกรรมที่ครอบคลุมและยั่งยืน
- ง. ยุทธศาสตร์จังหวัดเชียงราย ประเด็นการพัฒนาด้านที่ ๓ การพัฒนาเศรษฐกิจสร้างสรรค์ด้านการค้า การลงทุน การบริการ และโลจิสติกส์
- จ. ยุทธศาสตร์การพัฒนากองกรปกครองส่วนท้องถิ่นในเขตจังหวัดเชียงราย ยุทธศาสตร์ที่ ๑ การพัฒนาโครงสร้างพื้นฐานและระบบโลจิสติกส์ เชื่อมโยงกลุ่มจังหวัด กลุ่มอาเซียน+๖ และ GMS และประเด็นการพัฒนาด้านที่ ๒ การพัฒนาด้านเศรษฐกิจและการท่องเที่ยว
๑. ยุทธศาสตร์การพัฒนาด้านโครงสร้างพื้นฐาน
- ๑.๑ กลยุทธ์ การพัฒนาระบบโครงสร้างพื้นฐาน สาธารณูปโภค สาธารณูปการ ให้สอดคล้องกับความจำเป็นและต้องการของประชาชน และการปรับปรุง บำรุงรักษาโครงสร้างพื้นที่ให้อยู่ในสภาพที่ดี

(๑) แผนงานอุตสาหกรรมและการโยธา

ที่	โครงการ	วัตถุประสงค์	เป้าหมาย (ผลผลิตของโครงการ)	งบประมาณ					ตัวชี้วัด (KPI)	ผลที่คาดว่าจะได้รับ	หน่วยงาน รับผิดชอบหลัก
				๒๕๖๖ (บาท)	๒๕๖๗ (บาท)	๒๕๖๘ (บาท)	๒๕๖๙ (บาท)	๒๕๗๐ (บาท)			
๑	โครงการปรับปรุงผิวถนนคอนกรีตด้วยแอสฟัลต์ติกคอนกรีต หมู่ที่ ๒ บ้านจอมจันท์ บริเวณปากทางวัดจอมจันท์ เชื่อมทางขึ้นวัดพระธาตุจอมจันท์ หมู่ที่ ๒ (เขต อบต.สันทราย) ต.สันทราย อ.แม่จัน จ.เชียงราย	เพื่อให้ประชาชนและนักท่องเที่ยวได้รับความสะดวกปลอดภัยในการสัญจร	ปรับปรุงผิวถนนคอนกรีตด้วยแอสฟัลต์ติกคอนกรีต จำนวน ๓ จุด ขนาดกว้าง ๔-๖ เมตร ยาว ๙๓๖ เมตร หน้า ๐.๐๕ เมตร หรือมีพื้นที่ไม่น้อยกว่า ๔,๙๘๓ ตารางเมตร	๒,๐๘๗,๐๐๐	๒,๒๐๐,๐๐๐	๒,๒๐๐,๐๐๐	๒,๒๐๐,๐๐๐	๒,๒๐๐,๐๐๐	จำนวนความยาวของถนนที่ได้รับการปรับปรุง	-ประชาชนและนักท่องเที่ยวได้รับความสะดวกปลอดภัยในการสัญจร -ส่งเสริมการท่องเที่ยวของจังหวัดเชียงราย	-อบจ. เชียงราย -กรมส่งเสริมการปกครองท้องถิ่น -หน่วยงานอื่นที่เกี่ยวข้อง

ที่	โครงการ	วัตถุประสงค์	เป้าหมาย (ผลผลิตของโครงการ)	งบประมาณ					ตัวชี้วัด (KPI)	ผลที่คาดว่าจะ ได้รับ	หน่วยงาน รับผิดชอบ หลัก
				๒๕๖๖ (บาท)	๒๕๖๗ (บาท)	๒๕๖๘ (บาท)	๒๕๖๙ (บาท)	๒๕๗๐ (บาท)			
๒	โครงการปรับปรุงผิวถนนคอนกรีตด้วยแอสฟัลต์คอนกรีตสวนสาธารณะเฉลิมพระเกียรติฯ	-เพื่อให้ประชาชนได้รับความสะดวกปลอดภัยในการออกกำลังกาย -เพื่อให้สวนสาธารณะเฉลิมพระเกียรติฯ มีความสวยงาม เป็นระเบียบเรียบร้อยส่งเสริมให้เป็นแหล่งท่องเที่ยว	ปรับปรุงผิวถนนคอนกรีตด้วยแอสฟัลต์คอนกรีตสวนสาธารณะเฉลิมพระเกียรติฯ จำนวน ๒ จุด ดังนี้ จุดที่ ๑ ขนาดกว้าง ๗.๕๐ เมตร ยาว ๑๓๗ เมตร จุดที่ ๒ ขนาดกว้าง ๕.๐๐ เมตร ยาว ๕๒๙ เมตร หน้า ๐.๐๕ เมตร หรือรวมปริมาณพื้นที่แอสฟัลต์คอนกรีตไม่น้อยกว่า ๓,๖๗๒.๕๐ ตารางเมตร (ตามแบบเทศบาลกำหนด)	๒,๐๐๐,๐๐๐	๒,๐๐๐,๐๐๐	๒,๐๐๐,๐๐๐	๒,๐๐๐,๐๐๐	๒,๐๐๐,๐๐๐	จำนวนถนนแอสฟัลต์คอนกรีตที่ได้รับการก่อสร้างเพิ่มขึ้น	-ประชาชนได้รับความสะดวกปลอดภัยในการสัญจรไปมา -สวนสาธารณะเฉลิมพระเกียรติฯ มีความสวยงาม เป็นระเบียบเรียบร้อย	- อบจ. เชียงราย - กรมส่งเสริมการปกครองท้องถิ่น - หน่วยงานอื่นที่เกี่ยวข้อง
๓	โครงการติดตั้งโคมไฟพลังงานแสงอาทิตย์ หมู่ที่ ๔ ตั้งแต่สวนสาธารณะเฉลิมพระเกียรติฯ ถึงสำนักงานเทศบาลตำบลสันทราย	เพื่อให้ประชาชนได้รับความสะดวกปลอดภัยในการสัญจรไปมา - ค่าคืน	ติดตั้งโคมไฟพลังงานแสงอาทิตย์ หมู่ที่ ๔ ตั้งแต่สวนสาธารณะเฉลิมพระเกียรติฯ ถึงสำนักงานเทศบาลตำบลสันทราย	๒,๕๐๐,๐๐๐	๒,๕๐๐,๐๐๐	๒,๕๐๐,๐๐๐	๒,๕๐๐,๐๐๐	๒,๕๐๐,๐๐๐	จำนวนโคมไฟที่ได้รับการติดตั้ง	ประชาชนได้รับความสะดวกปลอดภัยในการสัญจรไปมา - ค่าคืน	- กรมส่งเสริมการปกครองท้องถิ่น หรือหน่วยงานที่เกี่ยวข้อง

ที่	โครงการ	วัตถุประสงค์	เป้าหมาย (ผลผลิตของโครงการ)	งบประมาณ					ตัวชี้วัด (KPI)	ผลที่คาดว่าจะได้รับ	หน่วยงาน รับผิดชอบ หลัก
				๒๕๖๖ (บาท)	๒๕๖๗ (บาท)	๒๕๖๘ (บาท)	๒๕๖๙ (บาท)	๒๕๗๐ (บาท)			
๔	โครงการปรับปรุงถนน โดยการติดตั้งโคมไฟ ถนนพลังงานแสง อาทิตย์ แบบประกอบ ในชุดเดียวกัน บริเวณ ถนนหน้าสำนักงาน เทศบาลตำบลสันทราย	เพื่อให้ ประชาชนได้รับ ความสะดวก ปลอดภัยในการ สัญจรไปมา ยาม ค่ำคืน	ปรับปรุงถนนโดยการติดตั้ง โคมไฟถนนพลังงานแสง อาทิตย์ แบบประกอบใน ชุดเดียวกัน ขนาด ๓๐ วัตต์ เสาสูง ๖ เมตร จำนวน ๓๓ ต้น	๒,๓๑๐,๐๐๐	๒,๓๑๐,๐๐๐	๒,๓๑๐,๐๐๐	๒,๓๑๐,๐๐๐	๒,๓๑๐,๐๐๐	จำนวนโคมไฟ ที่ได้รับการ ติดตั้งเพิ่มขึ้น	ประชาชน ได้รับความ สะดวก ปลอดภัยใน การสัญจรไป มา ยามค่ำคืน	- อบจ. เชียงราย - กรมส่งเสริม การปกครอง ท้องถิ่น - หน่วยงานอื่น ที่เกี่ยวข้อง
๕	โครงการก่อสร้างสะพาน คอนกรีตเสริมเหล็กแทน สะพานคอนกรีตเดิม หมู่ที่ ๑ เชื่อม หมู่ที่ ๒ (เสนอโดย หมู่ที่ ๑ และ ๒)	เพื่อให้การ สัญจรไปมา มี ความสะดวก ปลอดภัยและ เพื่อแก้ไขปัญหา อุทกภัย	ก่อสร้างสะพานคอนกรีต เสริมเหล็กแทนสะพาน คอนกรีตเดิม หมู่ที่ ๑ เชื่อม หมู่ที่ ๒ ขนาดกว้าง ๖ เมตร ยาว ๑๘ เมตร	๒,๕๐๐,๐๐๐	๒,๕๐๐,๐๐๐	๒,๕๐๐,๐๐๐	๒,๕๐๐,๐๐๐	๒,๕๐๐,๐๐๐	จำนวนสะพาน ที่ได้รับการ ก่อสร้าง ทดแทน	การสัญจรไป มา มีความ สะดวก ปลอดภัย และเพื่อ แก้ไขปัญหา อุทกภัย	- อบจ. เชียงราย - หน่วยงาน อื่นที่เกี่ยวข้อง
๖	โครงการปรับปรุงผิว ถนนคอนกรีตด้วย แอสฟัลท์คอนกรีต หมู่ที่ ๑ เชื่อม หมู่ที่ ๒	เพื่อให้การ สัญจรไปมา มี ความสะดวก ปลอดภัย	ปรับปรุงผิวถนนคอนกรีต ด้วยแอสฟัลท์คอนกรีต หมู่ที่ ๑ เชื่อม หมู่ที่ ๒ กว้าง ๔-๖ เมตร ยาว ๑,๓๔๕ เมตร หนา ๐.๐๕ เมตร	๒,๔๐๐,๐๐๐	๒,๔๐๐,๐๐๐	๒,๔๐๐,๐๐๐	๒,๔๐๐,๐๐๐	๒,๔๐๐,๐๐๐	จำนวนถนน แอสฟัลท์ คอนกรีตที่ ได้รับการ ก่อสร้าง เพิ่มขึ้น	ประชาชน ได้รับความ สะดวกและ ปลอดภัยใน การสัญจร	- อบจ. เชียงราย - หน่วยงาน อื่นที่เกี่ยวข้อง
๗	โครงการปรับปรุงผิว ถนนคอนกรีตด้วย แอสฟัลท์คอนกรีต หมู่ที่ ๑ เชื่อม หมู่ที่ ๔	เพื่อให้การ สัญจรไปมา มี ความสะดวก ปลอดภัย	ปรับปรุงผิวถนนคอนกรีต ด้วยแอสฟัลท์คอนกรีต หมู่ที่ ๑ เชื่อม หมู่ที่ ๔ ตั้งแต่ ถนนเข้าพื้นที่การเกษตร ถึง สนง.เกษตร อ.แม่จัน กว้าง ๔ เมตร ยาว ๑,๔๔๕ เมตร หนา ๕ซ.ม.	๑,๙๐๐,๐๐๐	๑,๙๐๐,๐๐๐	๑,๙๐๐,๐๐๐	๑,๙๐๐,๐๐๐	๑,๙๐๐,๐๐๐	จำนวนถนน แอสฟัลท์ คอนกรีตที่ ได้รับการ ก่อสร้าง เพิ่มขึ้น	ประชาชน ได้รับความ สะดวกและ ปลอดภัยใน การสัญจร	- อบจ. เชียงราย - กรมส่งเสริม การปกครอง ท้องถิ่น - หน่วยงานอื่น ที่เกี่ยวข้อง

ที่	โครงการ	วัตถุประสงค์	เป้าหมาย (ผลผลิตของโครงการ)	งบประมาณ					ตัวชี้วัด (KPI)	ผลที่คาดว่าจะได้รับ	หน่วยงาน รับผิดชอบหลัก
				๒๕๖๖ (บาท)	๒๕๖๗ (บาท)	๒๕๖๘ (บาท)	๒๕๖๙ (บาท)	๒๕๗๐ (บาท)			
๘	โครงการปรับปรุงผิวถนนคอนกรีตด้วยแอสฟัลท์คอนกรีต หมู่ที่ ๗ เชื่อม หมู่ที่ ๖	เพื่อให้การสัญจรไปมา มีความสะดวกปลอดภัย	ปรับปรุงผิวถนนคอนกรีตด้วยแอสฟัลท์คอนกรีต หมู่ที่ ๗ เชื่อม หมู่ที่ ๖ กว้าง ๔ เมตร ยาว ๑,๓๓๔ เมตร หนา ๐.๐๕ เมตร	๑,๗๕๐,๐๐๐	๑,๗๕๐,๐๐๐	๑,๗๕๐,๐๐๐	๑,๗๕๐,๐๐๐	๑,๗๕๐,๐๐๐	จำนวนถนนแอสฟัลท์คอนกรีตที่ได้รับการก่อสร้างเพิ่มขึ้น	ประชาชนได้รับความสะดวกและปลอดภัยในการสัญจร	- อบจ. เชียงราย - กรมส่งเสริมการปกครองท้องถิ่น - หน่วยงานอื่นที่เกี่ยวข้อง
๙	โครงการปรับปรุงผิวถนนคอนกรีตด้วยแอสฟัลท์คอนกรีต หมู่ที่ ๑	เพื่อให้การสัญจรไปมา มีความสะดวกปลอดภัย	ปรับปรุงผิวถนนคอนกรีตด้วยแอสฟัลท์คอนกรีต หมู่ที่ ๑ ตั้งแต่สนามกีฬา-หน้า ร.ร.สันทราย กว้าง ๔ เมตร ยาว ๑,๑๘๘ เมตร หนา ๐.๐๕ เมตร	๑,๖๐๐,๐๐๐	๑,๖๐๐,๐๐๐	๑,๖๐๐,๐๐๐	๑,๖๐๐,๐๐๐	๑,๖๐๐,๐๐๐	จำนวนถนนแอสฟัลท์คอนกรีตที่ได้รับการก่อสร้างเพิ่มขึ้น	ประชาชนได้รับความสะดวกและปลอดภัยในการสัญจร	- อบจ. เชียงราย - กรมส่งเสริมการปกครองท้องถิ่น - หน่วยงานอื่นที่เกี่ยวข้อง
๑๐	โครงการปรับปรุงผิวถนนคอนกรีตด้วยแอสฟัลท์คอนกรีต หมู่ที่ ๑	เพื่อให้การสัญจรไปมา มีความสะดวกปลอดภัย	ปรับปรุงผิวถนนคอนกรีตด้วยแอสฟัลท์คอนกรีต หมู่ที่ ๑ ตั้งแต่สะพานทางหลวง-วัดสันทราย กว้าง ๔ เมตร ยาว ๓๙๒ เมตร หนา ๐.๐๕ เมตร	๕๕๐,๐๐๐	๕๕๐,๐๐๐	๕๕๐,๐๐๐	๕๕๐,๐๐๐	๕๕๐,๐๐๐	จำนวนถนนแอสฟัลท์คอนกรีตที่ได้รับการก่อสร้างเพิ่มขึ้น	ประชาชนได้รับความสะดวกและปลอดภัยในการสัญจร	- อบจ. เชียงราย - กรมส่งเสริมการปกครองท้องถิ่น - หน่วยงานอื่นที่เกี่ยวข้อง





ที่	โครงการ	วัตถุประสงค์	เป้าหมาย (ผลผลิตของโครงการ)	งบประมาณ					ตัวชี้วัด (KPI)	ผลที่คาดว่าจะได้รับ	หน่วยงาน รับผิดชอบหลัก
				๒๕๖๖ (บาท)	๒๕๖๗ (บาท)	๒๕๖๘ (บาท)	๒๕๖๙ (บาท)	๒๕๗๐ (บาท)			
๑๑	โครงการปรับปรุงผิวถนนคอนกรีตด้วยแอสฟัลท์คอนกรีต หมู่ที่ ๔	เพื่อให้การสัญจรไปมา มีความสะดวกปลอดภัย	ปรับปรุงผิวถนนคอนกรีตด้วยแอสฟัลท์คอนกรีต หมู่ที่ ๔ ตั้งแต่ตลาดสดบ้านเด่น-ร้านขายของเก่า กว้าง ๕ เมตร ยาว ๕๖๗ เมตร หนา ๐.๐๕ เมตร	๙๕๐,๐๐๐	๙๕๐,๐๐๐	๙๕๐,๐๐๐	๙๕๐,๐๐๐	๙๕๐,๐๐๐	จำนวนถนนแอสฟัลท์คอนกรีตที่ได้รับการก่อสร้างเพิ่มขึ้น	ประชาชนได้รับความสะดวกและปลอดภัยในการสัญจร	- อบจ. เชียงราย - กรมส่งเสริมการปกครองท้องถิ่น - หน่วยงานอื่นที่เกี่ยวข้อง
๑๒	โครงการปรับปรุงผิวถนนคอนกรีตด้วยแอสฟัลท์คอนกรีต รหัสสายทาง ชร.ถ. ๔๗-๐๒๒ จากสายบ้านจอมจันทร์ หมู่ที่ ๒ ถึงถนน รพช. สายบ้านเด่นหนองปิ้ง	เพื่อให้การสัญจรไปมา มีความสะดวกปลอดภัย	ปรับปรุงผิวถนนคอนกรีตด้วยแอสฟัลท์คอนกรีต ขนาดกว้างเฉลี่ย ๔ เมตร ยาว ๒๓๔ เมตร หนา ๐.๐๕ เมตร หรือมีพื้นที่ไม่น้อยกว่า ๙๓๖ ตารางเมตร (ตามแบบเทศบาลกำหนด)	๓๖๐,๐๐๐	๓๖๐,๐๐๐	๓๖๐,๐๐๐	๓๖๐,๐๐๐	๓๖๐,๐๐๐	จำนวนถนนแอสฟัลท์คอนกรีตที่ได้รับการก่อสร้างเพิ่มขึ้น	ประชาชนได้รับความสะดวกและปลอดภัยในการสัญจร	- กรมส่งเสริมการปกครองท้องถิ่น - หน่วยงานอื่นที่เกี่ยวข้อง
๑๓	โครงการปรับปรุงผิวถนนคอนกรีตด้วยแอสฟัลท์คอนกรีต รหัสสายทาง ชร.ถ. ๔๗-๐๐๙ จากซอย ๕ เชื่อมซอย ๗ หมู่ที่ ๗ บ้านดง	เพื่อให้การสัญจรไปมา มีความสะดวกปลอดภัย	ปรับปรุงผิวถนนคอนกรีตด้วยแอสฟัลท์คอนกรีต ขนาดกว้างเฉลี่ย ๔-๗ เมตร ยาว ๔๗๘ เมตร หนา ๐.๐๕ เมตร หรือมีพื้นที่ไม่น้อยกว่า ๒,๘๒๔ ตารางเมตร (ตามแบบเทศบาลกำหนด)	๑,๑๐๐,๐๐๐	๑,๑๐๐,๐๐๐	๑,๑๐๐,๐๐๐	๑,๑๐๐,๐๐๐	๑,๑๐๐,๐๐๐	จำนวนถนนแอสฟัลท์คอนกรีตที่ได้รับการก่อสร้างเพิ่มขึ้น	ประชาชนได้รับความสะดวกและปลอดภัยในการสัญจร	- กรมส่งเสริมการปกครองท้องถิ่น - หน่วยงานอื่นที่เกี่ยวข้อง



ที่	โครงการ	วัตถุประสงค์	เป้าหมาย (ผลผลิตของโครงการ)	งบประมาณ					ตัวชี้วัด (KPI)	ผลที่คาดว่าจะได้รับ	หน่วยงาน รับผิดชอบ หลัก
				๒๕๖๖ (บาท)	๒๕๖๗ (บาท)	๒๕๖๘ (บาท)	๒๕๖๙ (บาท)	๒๕๗๐ (บาท)			
๑๔	โครงการปรับปรุงผิวถนนคอนกรีตด้วยแอสฟัลท์คอนกรีต รหัสสายทาง ชร.ถ. ๔๗-๐๒๑ จากสายบ้านจอมจันทร์ หมู่ที่ ๒ ถึงถนน รพช. สายบ้านเด่นหนองปิ้ง	เพื่อให้การสัญจรไปมา มีความสะดวกปลอดภัย	ปรับปรุงผิวถนนคอนกรีตด้วยแอสฟัลท์คอนกรีต ขนาดกว้างเฉลี่ย ๔ เมตร ยาว ๒๖๕ เมตร หนา ๐.๐๕ เมตร หรือมีพื้นที่ไม่น้อยกว่า ๑,๐๖๐ ตารางเมตร (ตามแบบเทศบาลกำหนด)	๔๐๐,๐๐๐	๔๐๐,๐๐๐	๔๐๐,๐๐๐	๔๐๐,๐๐๐	๔๐๐,๐๐๐	จำนวนถนนแอสฟัลท์คอนกรีตที่ได้รับการก่อสร้างเพิ่มขึ้น	ประชาชนได้รับความสะดวกและปลอดภัยในการสัญจร	- กรมส่งเสริมการปกครองท้องถิ่น - หน่วยงานอื่นที่เกี่ยวข้อง
๑๕	โครงการปรับปรุงผิวถนนคอนกรีตด้วยแอสฟัลท์คอนกรีต รหัสสายทาง ชร.ถ. ๔๗-๐๒๐ จากสายขอย ๖ – สิ้นสุดเขตตำบลสันทราย หมู่ที่ ๗ บ้านดง	เพื่อให้การสัญจรไปมา มีความสะดวกปลอดภัย	ปรับปรุงผิวถนนคอนกรีตด้วยแอสฟัลท์คอนกรีต ขนาดกว้างเฉลี่ย ๔ เมตร ยาว ๔๒๐ เมตร หนา ๐.๐๕ เมตร หรือมีพื้นที่ไม่น้อยกว่า ๑,๖๘๐ ตารางเมตร (ตามแบบเทศบาลกำหนด)	๖๕๐,๐๐๐	๖๕๐,๐๐๐	๖๕๐,๐๐๐	๖๕๐,๐๐๐	๖๕๐,๐๐๐	จำนวนถนนแอสฟัลท์คอนกรีตที่ได้รับการก่อสร้างเพิ่มขึ้น	ประชาชนได้รับความสะดวกและปลอดภัยในการสัญจร	- กรมส่งเสริมการปกครองท้องถิ่น - หน่วยงานอื่นที่เกี่ยวข้อง
๑๖	โครงการปรับปรุงผิวถนนคอนกรีตด้วยแอสฟัลท์คอนกรีต รหัสสายทาง ชร.ถ. ๔๗-๐๑๓ จากหน้าวัดสันทราย ถึง หมู่ที่ ๒ บ้านจอมจันทร์	เพื่อให้การสัญจรไปมา มีความสะดวกปลอดภัย	ปรับปรุงผิวถนนคอนกรีตด้วยแอสฟัลท์คอนกรีต ขนาดกว้างเฉลี่ย ๕ เมตร ยาว ๑,๐๒๖ เมตร หนา ๐.๐๕ เมตร หรือมีพื้นที่ไม่น้อยกว่า ๕,๑๓๐ ตารางเมตร (ตามแบบเทศบาลกำหนด)	๒,๐๐๐,๐๐๐	๒,๐๐๐,๐๐๐	๒,๐๐๐,๐๐๐	๒,๐๐๐,๐๐๐	๒,๐๐๐,๐๐๐	จำนวนถนนแอสฟัลท์คอนกรีตที่ได้รับการก่อสร้างเพิ่มขึ้น	ประชาชนได้รับความสะดวกและปลอดภัยในการสัญจร	- กรมส่งเสริมการปกครองท้องถิ่น - หน่วยงานอื่นที่เกี่ยวข้อง



ที่	โครงการ	วัตถุประสงค์	เป้าหมาย (ผลผลิตของโครงการ)	งบประมาณ					ตัวชี้วัด (KPI)	ผลที่คาดว่าจะได้รับ	หน่วยงาน รับผิดชอบหลัก
				๒๕๖๖ (บาท)	๒๕๖๗ (บาท)	๒๕๖๘ (บาท)	๒๕๖๙ (บาท)	๒๕๗๐ (บาท)			
๑๗	โครงการปรับปรุงผิวถนนคอนกรีตด้วยแอสฟัลท์คอนกรีต รหัสสายทาง ชร.ถ. ๔๗-๐๑๐ จากสายทางบ้านดง หมู่ที่ ๗ - บ้านแหลม หมู่ที่ ๖	เพื่อให้การสัญจรไปมา มีความสะดวกปลอดภัย	ปรับปรุงผิวถนนคอนกรีตด้วยแอสฟัลท์คอนกรีต ขนาดกว้างเฉลี่ย ๔ เมตร ยาว ๑,๓๓๔ เมตร หนา ๐.๐๕ เมตร หรือมีพื้นที่ไม่น้อยกว่า ๕,๓๓๖ ตารางเมตร (ตามแบบเทศบาลกำหนด)	๑,๙๕๐,๐๐๐	๑,๙๕๐,๐๐๐	๑,๙๕๐,๐๐๐	๑,๙๕๐,๐๐๐	๑,๙๕๐,๐๐๐	จำนวนถนนแอสฟัลท์คอนกรีตที่ได้รับการก่อสร้างเพิ่มขึ้น	ประชาชนได้รับความสะดวกและปลอดภัยในการสัญจร	- กรมส่งเสริมการปกครองท้องถิ่น - หน่วยงานอื่นที่เกี่ยวข้อง
๑๘	โครงการปรับปรุงผิวถนนคอนกรีตด้วยแอสฟัลท์คอนกรีต รหัสสายทาง ชร.ถ. ๔๗-๐๐๘ จากสายทางบ้านเด่น หมู่ที่ ๔ ช่างวัดจันตาโลก - บ้านดง หมู่ที่ ๗	เพื่อให้การสัญจรไปมา มีความสะดวกปลอดภัย	ปรับปรุงผิวถนนคอนกรีตด้วยแอสฟัลท์คอนกรีต ขนาดกว้างเฉลี่ย ๔-๕ เมตร ยาว ๑,๑๙๕ เมตร หนา ๐.๐๕ เมตร หรือมีพื้นที่ไม่น้อยกว่า ๔,๙๑๙ ตารางเมตร (ตามแบบเทศบาลกำหนด)	๑,๘๐๐,๐๐๐	๑,๘๐๐,๐๐๐	๑,๘๐๐,๐๐๐	๑,๘๐๐,๐๐๐	๑,๘๐๐,๐๐๐	จำนวนถนนแอสฟัลท์คอนกรีตที่ได้รับการก่อสร้างเพิ่มขึ้น	ประชาชนได้รับความสะดวกและปลอดภัยในการสัญจร	- กรมส่งเสริมการปกครองท้องถิ่น - หน่วยงานอื่นที่เกี่ยวข้อง
๑๙	โครงการติดตั้งโคมไฟถนนพลังงานแสงอาทิตย์ แบบประกอบในชุดเดียวกัน บริเวณถนนสายบ้านเด่น-หนองบึง หมู่ที่ ๑ และหมู่ที่ ๒	เพื่อให้ประชาชนได้รับความสะดวกปลอดภัยในการสัญจรไปมา ยามค่ำคืน	ติดตั้งโคมไฟถนนพลังงานแสงอาทิตย์ แบบประกอบในชุดเดียวกัน บริเวณถนนสายบ้านเด่น หนองบึง หมู่ที่ ๑ และหมู่ที่ ๒	๓,๐๐๐,๐๐๐	๓,๐๐๐,๐๐๐	๓,๐๐๐,๐๐๐	๓,๐๐๐,๐๐๐	๓,๐๐๐,๐๐๐	จำนวนโคมไฟที่ได้รับการติดตั้งเพิ่มขึ้น	ประชาชนได้รับความสะดวกปลอดภัยในการสัญจรไปมา ยามค่ำคืน	- อบจ. เชียงราย - กรมส่งเสริมการปกครองท้องถิ่น - หน่วยงานอื่นที่เกี่ยวข้อง



ที่	โครงการ	วัตถุประสงค์	เป้าหมาย (ผลผลิตของโครงการ)	งบประมาณ					ตัวชี้วัด (KPI)	ผลที่คาดว่าจะได้รับ	หน่วยงาน รับผิดชอบหลัก
				๒๕๖๖ (บาท)	๒๕๖๗ (บาท)	๒๕๖๘ (บาท)	๒๕๖๙ (บาท)	๒๕๗๐ (บาท)			
๒๐	โครงการติดตั้งโคมไฟถนนพลังงานแสงอาทิตย์ แบบประกอบในชุดเดียวกัน บริเวณถนนสาธารณะ หมู่ที่ ๑	เพื่อให้ประชาชนได้รับความสะดวกปลอดภัยในการสัญจรไปมา ยามค่ำคืน	ติดตั้งโคมไฟถนนพลังงานแสงอาทิตย์ แบบประกอบในชุดเดียวกัน บริเวณถนนสาธารณะ หมู่ที่ ๑	๓,๐๐๐,๐๐๐	๓,๐๐๐,๐๐๐	๓,๐๐๐,๐๐๐	๓,๐๐๐,๐๐๐	๓,๐๐๐,๐๐๐	จำนวนโคมไฟที่ได้รับการติดตั้งเพิ่มขึ้น	ประชาชนได้รับความสะดวกปลอดภัยในการสัญจรไปมา ยามค่ำคืน	- อบจ. เชียงราย - กรมส่งเสริมการปกครองท้องถิ่น - หน่วยงานอื่นที่เกี่ยวข้อง
๒๑	โครงการติดตั้งโคมไฟถนนพลังงานแสงอาทิตย์ แบบประกอบในชุดเดียวกัน บริเวณถนนสาธารณะ หมู่ที่ ๒	เพื่อให้ประชาชนได้รับความสะดวกปลอดภัยในการสัญจรไปมา ยามค่ำคืน	ติดตั้งโคมไฟถนนพลังงานแสงอาทิตย์ แบบประกอบในชุดเดียวกัน บริเวณถนนสาธารณะ หมู่ที่ ๒	๓,๐๐๐,๐๐๐	๓,๐๐๐,๐๐๐	๓,๐๐๐,๐๐๐	๓,๐๐๐,๐๐๐	๓,๐๐๐,๐๐๐	จำนวนโคมไฟที่ได้รับการติดตั้งเพิ่มขึ้น	ประชาชนได้รับความสะดวกปลอดภัยในการสัญจรไปมา ยามค่ำคืน	- อบจ. เชียงราย - กรมส่งเสริมการปกครองท้องถิ่น - หน่วยงานอื่นที่เกี่ยวข้อง
๒๒	โครงการติดตั้งโคมไฟถนนพลังงานแสงอาทิตย์ แบบประกอบในชุดเดียวกัน บริเวณถนนสาธารณะ หมู่ที่ ๔	เพื่อให้ประชาชนได้รับความสะดวกปลอดภัยในการสัญจรไปมา ยามค่ำคืน	ติดตั้งโคมไฟถนนพลังงานแสงอาทิตย์ แบบประกอบในชุดเดียวกัน บริเวณถนนสาธารณะ หมู่ที่ ๔	๓,๐๐๐,๐๐๐	๓,๐๐๐,๐๐๐	๓,๐๐๐,๐๐๐	๓,๐๐๐,๐๐๐	๓,๐๐๐,๐๐๐	จำนวนโคมไฟที่ได้รับการติดตั้งเพิ่มขึ้น	ประชาชนได้รับความสะดวกปลอดภัยในการสัญจรไปมา ยามค่ำคืน	- อบจ. เชียงราย - กรมส่งเสริมการปกครองท้องถิ่น - หน่วยงานอื่นที่เกี่ยวข้อง



ที่	โครงการ	วัตถุประสงค์	เป้าหมาย (ผลผลิตของโครงการ)	งบประมาณ					ตัวชี้วัด (KPI)	ผลที่คาดว่าจะได้รับ	หน่วยงาน รับผิดชอบหลัก
				๒๕๖๖ (บาท)	๒๕๖๗ (บาท)	๒๕๖๘ (บาท)	๒๕๖๙ (บาท)	๒๕๗๐ (บาท)			
๒๓	โครงการติดตั้งโคมไฟ ถนนพลังงานแสง อาทิตย์ แบบประกอบ ในชุดเดียวกัน บริเวณ ถนนสาธารณะ หมู่ที่ ๗	เพื่อให้ ประชาชนได้รับ ความสะดวก ปลอดภัยในการ สัญจรไปมา ค้าคีน	ติดตั้งโคมไฟถนนพลังงาน แสง อาทิตย์ แบบประกอบ ในชุดเดียวกัน บริเวณถนน สาธารณะ หมู่ที่ ๗	๓,๐๐๐,๐๐๐	๓,๐๐๐,๐๐๐	๓,๐๐๐,๐๐๐	๓,๐๐๐,๐๐๐	๓,๐๐๐,๐๐๐	จำนวนโคมไฟ ที่ได้รับการ ติดตั้งเพิ่มขึ้น	ประชาชน ได้รับความ สะดวก ปลอดภัยใน การสัญจรไป มาค้าคีน	- อบจ. เชียงราย - กรมส่งเสริม การปกครอง ท้องถิ่น - หน่วยงานอื่น ที่เกี่ยวข้อง
๒๔	โครงการติดตั้งโคมไฟ ถนนพลังงานแสง อาทิตย์ แบบประกอบ ในชุดเดียวกัน บริเวณ ถนนสาธารณะ หมู่ที่ ๘	เพื่อให้ ประชาชนได้รับ ความสะดวก ปลอดภัยในการ สัญจรไปมา ค้าคีน	ติดตั้งโคมไฟถนนพลังงาน แสง อาทิตย์ แบบประกอบ ในชุดเดียวกัน บริเวณถนน สาธารณะ หมู่ที่ ๘	๓,๐๐๐,๐๐๐	๓,๐๐๐,๐๐๐	๓,๐๐๐,๐๐๐	๓,๐๐๐,๐๐๐	๓,๐๐๐,๐๐๐	จำนวนโคมไฟ ที่ได้รับการ ติดตั้งเพิ่มขึ้น	ประชาชน ได้รับความ สะดวก ปลอดภัยใน การสัญจรไป มาค้าคีน	- อบจ. เชียงราย - กรมส่งเสริม การปกครอง ท้องถิ่น - หน่วยงานอื่น ที่เกี่ยวข้อง
๒๕	โครงการก่อสร้างประปา หมู่บ้าน หมู่ที่ ๗ (เสนอโดย หมู่ที่ ๗)	เพื่อให้มีน้ำ สะอาดในการ อุปโภคบริโภค อย่างเพียงพอ	ก่อสร้างประปาหมู่บ้าน จำนวน ๑ แห่ง	๓,๐๐๐,๐๐๐	๓,๐๐๐,๐๐๐	๓,๐๐๐,๐๐๐	๓,๐๐๐,๐๐๐	๓,๐๐๐,๐๐๐	จำนวน ครัวเรือนที่ใช้ บริการ	ประชาชนมี น้ำสะอาดใน การอุปโภค บริโภคอย่าง เพียงพอ	- กรมส่งเสริม การปกครอง ท้องถิ่น หรือ หน่วยงานที่ เกี่ยวข้อง
๒๖	โครงการก่อสร้างประปา หมู่บ้าน หมู่ที่ ๘ (เสนอโดย หมู่ที่ ๘)	เพื่อให้มีน้ำ สะอาดในการ อุปโภคบริโภค อย่างเพียงพอ	ก่อสร้างประปาหมู่บ้าน จำนวน ๑ แห่ง	๓,๐๐๐,๐๐๐	๓,๐๐๐,๐๐๐	๓,๐๐๐,๐๐๐	๓,๐๐๐,๐๐๐	๓,๐๐๐,๐๐๐	จำนวน ครัวเรือนที่ใช้ บริการ	ประชาชนมี น้ำสะอาดใน การอุปโภค บริโภคอย่าง เพียงพอ	- กรมส่งเสริม การปกครอง ท้องถิ่น หรือ หน่วยงานที่ เกี่ยวข้อง

ที่	โครงการ	วัตถุประสงค์	เป้าหมาย (ผลผลิตของโครงการ)	งบประมาณ					ตัวชี้วัด (KPI)	ผลที่คาดว่าจะได้รับ	หน่วยงาน รับผิดชอบหลัก
				๒๕๖๖ (บาท)	๒๕๖๗ (บาท)	๒๕๖๘ (บาท)	๒๕๖๙ (บาท)	๒๕๗๐ (บาท)			
๒๗	โครงการขยายสะพานข้ามวัดสันทราย หมู่ที่ ๑ (เสนอโดยหมู่ที่ ๑)	เพื่อให้การสัญจรไปมา มีความสะดวกปลอดภัย	ขยายสะพานข้ามลำน้ำจัน บริเวณข้างวัดสันทราย หมู่ที่ ๑	๒,๐๐๐,๐๐๐	๒,๐๐๐,๐๐๐	๒,๐๐๐,๐๐๐	๒,๐๐๐,๐๐๐	๒,๐๐๐,๐๐๐	สะพานที่ใช้สามารถงานได้ตามปกติ	ประชาชนได้รับความสะดวกและปลอดภัยในการสัญจร	- อบจ. เชียงราย - หน่วยงานอื่นๆที่เกี่ยวข้อง
๒๘	โครงการก่อสร้างสะพานเชื่อมหมู่ที่ ๔-๘ (เสนอโดย หมู่ที่ ๘,๔)	เพื่อให้การสัญจรไปมา มีความสะดวกปลอดภัย	ก่อสร้างสะพานเชื่อมหมู่ที่ ๔-๘ บริเวณหน้าฝายโพธาราม หมู่ที่ ๘	๒,๐๐๐,๐๐๐	๒,๐๐๐,๐๐๐	๒,๐๐๐,๐๐๐	๒,๐๐๐,๐๐๐	๒,๐๐๐,๐๐๐	จำนวนสะพานที่ได้รับการก่อสร้างเพิ่มขึ้น	ประชาชนได้รับความสะดวกและปลอดภัยในการสัญจร	- อบจ. เชียงราย - หน่วยงานอื่นที่เกี่ยวข้อง
๒๙	โครงการปรับปรุงผิวถนนคอนกรีตด้วยแอสฟัลต์ติกคอนกรีต หมู่ที่ ๗	เพื่อให้การสัญจรไปมา มีความสะดวกปลอดภัย	ปรับปรุงผิวถนนคอนกรีตด้วยแอสฟัลต์ติกคอนกรีต หมู่ที่ ๗ ตั้งแต่ข้างวัดชัยมงคล-สิ้นสุดเขตเทศบาลฯ กว้าง ๔ เมตร ยาว ๔๔๒ เมตร หนา ๕ ซม.	๖๐๐,๐๐๐	-	-	-	-	จำนวนถนนแอสฟัลต์ติกคอนกรีตที่ได้รับการก่อสร้างเพิ่มขึ้น	ประชาชนได้รับความสะดวกและปลอดภัยในการสัญจร	- กองช่าง - อบจ. เชียงราย - กรมส่งเสริมการปกครองท้องถิ่น - หน่วยงานอื่นที่เกี่ยวข้อง
๓๐	โครงการปรับปรุงผิวถนนคอนกรีตด้วยแอสฟัลต์ติกคอนกรีต หมู่ที่ ๘ ซอย ๑๓/๒ และซอย ๑๖/๕/๒ รวมจำนวน ๖ จุด	เพื่อให้การสัญจรไปมา มีความสะดวกปลอดภัย	ปรับปรุงผิวถนนคอนกรีตด้วยแอสฟัลต์ติกคอนกรีต หมู่ที่ ๘ ซอย ๑๓/๒ และซอย ๑๖/๕/๒ รวมจำนวน ๖ จุด รวมความยาวทั้งหมด ๑๙๓.๑๐ ม. หรือมีพื้นที่ไม่น้อยกว่า ๑,๑๓๓.๔๐ ตร.ม.	-	๔๕๐,๐๐๐	-	-	-	จำนวนถนนแอสฟัลต์ติกคอนกรีตที่ได้รับการก่อสร้างเพิ่มขึ้น	ประชาชนได้รับความสะดวกและปลอดภัยในการสัญจร	- กองช่าง - อบจ. เชียงราย - กรมส่งเสริมการปกครองท้องถิ่น - หน่วยงานอื่นที่เกี่ยวข้อง

ที่	โครงการ	วัตถุประสงค์	เป้าหมาย (ผลผลิตของโครงการ)	งบประมาณ					ตัวชี้วัด (KPI)	ผลที่คาดว่าจะได้รับ	หน่วยงาน รับผิดชอบหลัก
				๒๕๖๖ (บาท)	๒๕๖๗ (บาท)	๒๕๖๘ (บาท)	๒๕๖๙ (บาท)	๒๕๗๐ (บาท)			
๓๑	โครงการก่อสร้างสะพาน คสล. หมู่ที่ ๔ เชื่อมหมู่ ๑๑ ต.ป่าซาง (เสนอโดย หมู่ที่ ๑,๒,๔,๗,๘)	เพื่อให้การ สัญจรมีความ สะดวก รวดเร็ว	ก่อสร้างสะพาน คสล. หมู่ที่ ๔ เชื่อมหมู่ ๑๑ ต.ป่าซาง	๓,๐๐๐,๐๐๐	๓,๐๐๐,๐๐๐	๓,๐๐๐,๐๐๐	๓,๐๐๐,๐๐๐	๓,๐๐๐,๐๐๐	จำนวนสะพาน ที่ได้รับการ ก่อสร้าง เพิ่มขึ้น	ประชาชน ได้รับความ สะดวกใน การสัญจรไป มา	- อบจ. เชียงราย - หน่วยงาน อื่นที่เกี่ยวข้อง
๓๒	โครงการก่อสร้างราง ระบายน้ำ คสล. หมู่ที่ ๗ บริเวณหลังโรงสีมูย ฮวดเส็ง	เพื่อให้การ ระบายน้ำมี ประสิทธิภาพ และป้องกันน้ำ ท่วม และให้มี น้ำเพียงพอต่อ การเกษตร	ก่อสร้างรางระบายน้ำ คสล. ขนาดกว้าง ๑.๕๐ เมตร ยาว ๑,๕๐๐ เมตร ลึกเฉลี่ย ๑.๕๐ เมตร	๙,๐๐๐,๐๐๐	๙,๐๐๐,๐๐๐	๙,๐๐๐,๐๐๐	๙,๐๐๐,๐๐๐	๙,๐๐๐,๐๐๐	จำนวนความ ยาวที่ได้รับ การก่อสร้าง	การระบาย น้ำมีประสิทธิภาพ มีน้ำ เพียงพอต่อ การเกษตร	- อบจ. เชียงราย - หน่วยงาน อื่นที่เกี่ยวข้อง
๓๓	โครงการก่อสร้างเขื่อน หินป้องกันตลิ่งพัง	เพื่อป้องกันการ พังทลายของ ตลิ่งสองฝั่งลำน้ำ จัน และป้องกัน ความเสียหายใน ชีวิตและ ทรัพย์สินของ ประชาชน	ก่อสร้างเขื่อนหินป้องกันตลิ่ง พัง ในเขตพื้นที่เทศบาล ตำบล สันทราย ขนาดยาว ๔๐๐ เมตร สูง ๔ เมตร (ตามแบบเทศบาลกำหนด)	๑๐,๐๐๐,๐๐๐	๑๐,๐๐๐,๐๐๐	๑๐,๐๐๐,๐๐๐	๑๐,๐๐๐,๐๐๐	๑๐,๐๐๐,๐๐๐	จำนวนความ ยาวที่ได้รับ การก่อสร้าง	ปัญหาความ เดือดร้อน ของ ประชาชน ได้รับการ ช่วยเหลือ แก้ไข	- อบจ. เชียงราย - หน่วยงาน อื่นที่เกี่ยวข้อง



ที่	โครงการ	วัตถุประสงค์	เป้าหมาย (ผลผลิตของโครงการ)	งบประมาณ					ตัวชี้วัด (KPI)	ผลที่คาดว่าจะได้รับ	หน่วยงาน รับผิดชอบหลัก
				๒๕๖๖ (บาท)	๒๕๖๗ (บาท)	๒๕๖๘ (บาท)	๒๕๖๙ (บาท)	๒๕๗๐ (บาท)			
๓๔	โครงการก่อสร้างวาง ระบายน้ำ รูปตัวยู แบบ ไม่มีฝาปิด หมู่ที่ ๗ (เสนอโดย หมู่ที่ ๗)	เพื่อให้การ ระบายน้ำมี ประสิทธิภาพ และให้น้ำ เพียงพอต่อ การเกษตร	ก่อสร้างวางระบายน้ำรูปตัวยู แบบไม่มีฝาปิดบริเวณ หน้าบ้านนายบุญธรรม ชาว ไชย ถึงพื้นที่เกษตรกรรม	๖,๐๐๐,๐๐๐	๖,๐๐๐,๐๐๐	๖,๐๐๐,๐๐๐	๖,๐๐๐,๐๐๐	๖,๐๐๐,๐๐๐	จำนวนความ ยาวที่ได้รับ การก่อสร้าง	การระบาย น้ำมีประสิทธิภาพ มีน้ำ เพียงพอต่อ การเกษตร	- อบจ. เชียงราย - หน่วยงาน อื่นที่เกี่ยวข้อง
๓๕	โครงการก่อสร้างคลอง ส่งน้ำลำเหมือง หมู่ที่ ๔ ซอยโรงน้ำแข็ง เชื่อมหมู่ ที่ ๑ และ ๒ (เสนอโดยหมู่ที่ ๔,๑)	เพื่อให้มีน้ำ เพียงพอต่อการ เกษตร และ ป้องกันน้ำท่วม	ก่อสร้างคลองส่งน้ำลำ เหมือง หมู่ที่ ๔ ซอยโรง น้ำแข็ง เชื่อมหมู่ที่ ๑ และ ๒ ระยะทาง ประมาณ ๒ กิโลเมตร	๕,๐๐๐,๐๐๐	๕,๐๐๐,๐๐๐	๕,๐๐๐,๐๐๐	๕,๐๐๐,๐๐๐	๕,๐๐๐,๐๐๐	จำนวนความ ยาวที่ได้รับ การก่อสร้าง	การระบาย น้ำมีประสิทธิภาพ มีน้ำ เพียงพอต่อ การเกษตร	- อบจ. เชียงราย - หน่วยงาน อื่นที่เกี่ยวข้อง
๓๖	โครงการก่อสร้างเรียง หินยาแนวในกล่อง แกรนิต บริเวณ แม่น้ำจัน หมู่ที่ ๑,๒,๔, และ ๘ ตำบลสันทราย อ.แม่จัน (เสนอโดยหมู่ที่ ๑,๒,๔,๘)	เพื่อให้การ ระบายน้ำมี ประสิทธิภาพ ป้องกันน้ำท่วม และป้องกันตลิ่ง พังเสียหาย	ก่อสร้างเรียงหินยาแนวใน กล่องแกรนิต บริเวณ แม่น้ำจัน ยาว ๖,๖๐๐ เมตร สูง ๔.๐๐ เมตร (ยาว ๑ ข้าง = ๓,๓๐๐ เมตร คัด ๒ ข้าง เป็น ๖,๖๐๐ เมตร	๑๗๑,๐๐๐,๐๐๐	๑๗๑,๐๐๐,๐๐๐	๑๗๑,๐๐๐,๐๐๐	๑๗๑,๐๐๐,๐๐๐	๑๗๑,๐๐๐,๐๐๐	จำนวนความ ยาวที่ได้รับ การก่อสร้าง	ป้องกันน้ำ ท่วมและ ป้องกันตลิ่ง พังเสียหาย	- อบจ. เชียงราย - หน่วยงาน อื่นที่เกี่ยวข้อง
รวม	๓๖ โครงการ	-	-	๒๖๐,๘๕๗,๐๐๐	๒๕๗,๙๒๐,๐๐๐	๒๕๗,๙๒๐,๐๐๐	๒๕๗,๙๒๐,๐๐๐	๒๕๗,๙๒๐,๐๐๐			





- ก. ยุทธศาสตร์ชาติ ๒๐ ปี ยุทธศาสตร์ที่ ๔ การสร้างโอกาสและความเสมอภาคและเท่าเทียมกันทางสังคม
- ข. แผนพัฒนาเศรษฐกิจและสังคมแห่งชาติ ฉบับที่ ๑๓ หมายเหตุที่ ๑๒ ไทยมีกำลังคนสมรรถนะสูง มุ่งเรียนรู้อย่างต่อเนื่อง ตอบโจทย์การพัฒนาแห่งอนาคต
- ค. Sustainable Development Goals : SDGs เป้าหมายที่ ๓ สร้างหลักประกันว่าคนมีชีวิตที่มีสุขภาพดีและส่งเสริมความเป็นอยู่ที่ดีสำหรับทุกคนในทุกวัย
- ง. ยุทธศาสตร์จังหวัดเชียงราย ประเด็นการพัฒนาด้านที่ ๕ การพัฒนาคุณภาพชีวิตและความมั่นคงเพื่อส่งเสริมสังคมสร้างสรรค์
- จ. ยุทธศาสตร์การพัฒนาขององค์กรปกครองส่วนท้องถิ่นในเขตจังหวัดที่เชียงราย ยุทธศาสตร์ที่ ๔ การพัฒนาคุณภาพชีวิตและการป้องกันบรรเทาสาธารณภัย
- ข. ยุทธศาสตร์การพัฒนาองค์กรปกครองส่วนท้องถิ่นในเขตจังหวัดเชียงราย ยุทธศาสตร์ที่ ๔ การพัฒนาคุณภาพชีวิตและการป้องกันบรรเทาสาธารณภัย
๒. ยุทธศาสตร์การพัฒนาด้านคุณภาพชีวิตและสังคม

๒.๑ กลยุทธ์ ส่งเสริมสนับสนุนการกีฬาและนันทนาการ การสร้างสวนสาธารณะ สวนสุขภาพ และสถานที่พักผ่อนหย่อนใจ

(๑) แผนงานอุตสาหกรรมและการโยธา

ที่	โครงการ	วัตถุประสงค์	เป้าหมาย (ผลผลิตของโครงการ)	งบประมาณ					ตัวชี้วัด (KPI)	ผลที่คาดว่าจะได้รับ	หน่วยงาน รับผิดชอบหลัก
				๒๕๖๖ (บาท)	๒๕๖๗ (บาท)	๒๕๖๘ (บาท)	๒๕๖๙ (บาท)	๒๕๗๐ (บาท)			
๑	โครงการก่อสร้างสนามกีฬาฟุตบอล บริเวณเทศบาลตำบลสันทราย	เพื่อส่งเสริมให้ประชาชนใช้เวลาว่างให้เกิดประโยชน์ และมีสุขภาพแข็งแรง	ก่อสร้างกีฬาฟุตบอล บริเวณเทศบาลตำบล สันทราย ขนาดกว้าง ๒๒ เมตร ยาว ๔๒ เมตร (ตามแบบเทศบาลกำหนด)	๒,๐๐๐,๐๐๐	๒,๒๐๐,๐๐๐	๒,๒๐๐,๐๐๐	๒,๒๐๐,๐๐๐	๒,๒๐๐,๐๐๐	ความพึงพอใจของประชาชน	ประชาชนมีสุขภาพร่างกายแข็งแรง สมบูรณ์และรู้จักใช้เวลาว่างให้เป็นประโยชน์	- อบจ. เชียงราย - หน่วยงานอื่นที่เกี่ยวข้อง
รวม	๑ โครงการ	-	-	๒,๐๐๐,๐๐๐	๒,๒๐๐,๐๐๐	๒,๒๐๐,๐๐๐	๒,๒๐๐,๐๐๐	๒,๒๐๐,๐๐๐			

- ก. ยุทธศาสตร์ชาติ ๒๐ ปี ยุทธศาสตร์ที่ ๕ การสร้างการเติบโตบนคุณภาพชีวิตที่เป็นมิตรกับสิ่งแวดล้อม
- ข. แผนพัฒนาเศรษฐกิจและสังคมแห่งชาติ ฉบับที่ ๑๓ หมายเหตุที่ ๑๑ ไทยสามารถลดความเสี่ยงและผลกระทบจากภัยธรรมชาติและการเปลี่ยนแปลงสภาพภูมิอากาศ
- ค. Sustainable Development Goals : SDGs เป้าหมายที่ ๑๕ ปกป้อง พืชพันธุ์ และสนับสนุนการใช้ระบบนิเวศบนบกอย่างยั่งยืน จัดการป่าไม้อย่างยั่งยืนต่อสู้การกลายสภาพเป็นทะเลทราย หยุดการเสื่อมโทรมของที่ดินและพื้นสภาพดิน และหยุดยั้งการสูญเสียความหลากหลายทางชีวภาพ
- ง. ยุทธศาสตร์จังหวัดเชียงราย ประเด็นการพัฒนาด้านที่ ๔ การจัดการทรัพยากรธรรมชาติและสิ่งแวดล้อมให้ดำรงความสมบูรณ์และยั่งยืน
- จ. ยุทธศาสตร์การพัฒนาขององค์กรปกครองส่วนท้องถิ่นในเขตจังหวัดเชียงราย ยุทธศาสตร์ที่ ๕ การพัฒนาทรัพยากรธรรมชาติและสิ่งแวดล้อมให้สมบูรณ์และยั่งยืน
๕. ยุทธศาสตร์ การบริหารจัดการทรัพยากรธรรมชาติและสิ่งแวดล้อมให้สมบูรณ์และยั่งยืน
- ๕.๑ กลยุทธ์ ส่งเสริมสนับสนุนการจัดการสิ่งแวดล้อม ชยะมูลฝอย สิ่งปฏิกูล น้ำเสีย และมลภาวะ

(๑) แผนงานเคหะและชุมชน

ที่	โครงการ	วัตถุประสงค์	เป้าหมาย (ผลผลิตของ โครงการ)	งบประมาณ					ตัวชี้วัด (KPI)	ผลที่คาดว่าจะ ได้รับ	หน่วยงาน รับผิดชอบ หลัก
				๒๕๖๖ (บาท)	๒๕๖๗ (บาท)	๒๕๖๘ (บาท)	๒๕๖๙ (บาท)	๒๕๗๐ (บาท)			
๑	โครงการจัดซื้อรถบรรทุกขยะ	เพื่อพัฒนาการบริการจัดการขยะในชุมชนให้เป็นระบบและมีประสิทธิภาพ ประสิทธิภาพ ประสิทธิภาพ	จัดซื้อรถบรรทุกขยะขนาด ๖ ตัน ๖ ล้อ ปริมาตรกระบะบอกลูบไม่ต่ำกว่า ๖,๐๐๐ ซีซี หรือกำลังเครื่องยนต์สูงสุดไม่ต่ำกว่า ๑๗๐ กิโลวัตต์ แบบอัดท้าย จำนวน ๑ คัน -จัดซื้อตามบัญชีมาตรฐานครุภัณฑ์ของสำนักงบประมาณ	๒,๕๐๐,๐๐๐	๒,๕๐๐,๐๐๐	๒,๕๐๐,๐๐๐	๒,๕๐๐,๐๐๐	๒,๕๐๐,๐๐๐	จำนวนครุภัณฑ์ที่เพิ่มขึ้น	เทศบาลมีความสะอาดเป็นระเบียบเรียบร้อย	-กรมส่งเสริมการปกครองท้องถิ่น หรือหน่วยงานที่เกี่ยวข้อง
รวม	๑ โครงการ			๒,๕๐๐,๐๐๐	๒,๕๐๐,๐๐๐	๒,๕๐๐,๐๐๐	๒,๕๐๐,๐๐๐	๒,๕๐๐,๐๐๐			

## บัญชีครุภัณฑ์

แผนพัฒนาท้องถิ่น (พ.ศ. ๒๕๖๖ - ๒๕๗๐) แก้ไข ครั้งที่ ๑/๒๕๖๖  
เทศบาลตำบลสันทราย อำเภอแม่จัน จังหวัดเชียงราย

ที่	แผนงาน	หมวด	ประเภท	เป้าหมาย (ผลผลิตของครุภัณฑ์)	งบประมาณ					หน่วยงาน รับผิดชอบหลัก
					๒๕๖๖ (บาท)	๒๕๖๗ (บาท)	๒๕๖๘ (บาท)	๒๕๖๙ (บาท)	๒๕๗๐ (บาท)	
๑	บริหารงานทั่วไป (งานบริหาร ทั่วไป)	ค่าครุภัณฑ์	ครุภัณฑ์สำนักงาน	-เก้าอี้ประชุม จำนวน ๑๐๐ ตัว/ปี -จัดซื้อตามราคาท้องตลาด	๔๕,๐๐๐	๔๕,๐๐๐	๔๕,๐๐๐	๔๕,๐๐๐	๔๕,๐๐๐	สำนักปลัดฯ
๒	บริหารงานทั่วไป (งานบริหาร ทั่วไป)	ค่าครุภัณฑ์	ครุภัณฑ์สำนักงาน	-โต๊ะอเนกประสงค์ ขนาด ๖ ฟุต แบบ พับได้ จำนวน ๒๐ ตัว/ปี -จัดซื้อตามราคาท้องตลาด	๓๐,๐๐๐	๓๐,๐๐๐	๓๐,๐๐๐	๓๐,๐๐๐	๓๐,๐๐๐	สำนักปลัดฯ
๓	บริหารงานทั่วไป (งานบริหาร ทั่วไป)	ค่าครุภัณฑ์	ครุภัณฑ์สำนักงาน	-เก้าอี้ผู้มาติดต่อ จำนวน ๒ ชุด/ปี -จัดซื้อตามราคาท้องตลาด	๕,๐๐๐	๕,๐๐๐	๕,๐๐๐	๕,๐๐๐	๕,๐๐๐	สำนักปลัดฯ
๔	บริหารงานทั่วไป (งานบริหาร ทั่วไป)	ค่าครุภัณฑ์	ครุภัณฑ์สำนักงาน	-ชุดรับแขก จำนวน ๑ ชุด -จัดซื้อตามราคาท้องตลาด	๕๐,๐๐๐	-	-	-	๕๐,๐๐๐	สำนักปลัดฯ
๕	บริหารงานทั่วไป (งานบริหาร ทั่วไป)	ค่าครุภัณฑ์	ครุภัณฑ์ไฟฟ้าและ วิทยุ	-โทรทัศน์ แอล อี ดี (LED) แบบ Smart TV ระดับความละเอียด จอภาพ ๓๘๔๐x๒๑๖๐พิกเซล ขนาด ๕๐ นิ้ว จำนวน ๑ เครื่อง -จัดซื้อตามบัญชีมาตรฐานครุภัณฑ์ ของสำนักงบประมาณ	๒๐,๐๐๐	-	-	-	-	สำนักปลัดฯ
๖	บริหารงานทั่วไป (งานบริหาร ทั่วไป)	ค่าครุภัณฑ์	ครุภัณฑ์งานบ้าน งานครัว	-เครื่องทำน้ำเย็น แบบตั้งพื้น ขนาด ๑ ก๊อ๊ก จำนวน ๒ เครื่อง/ปี -จัดซื้อตามราคาท้องตลาด	๑๐,๐๐๐	๑๐,๐๐๐	๑๐,๐๐๐	๑๐,๐๐๐	๑๐,๐๐๐	สำนักปลัดฯ



ที่	แผนงาน	หมวด	ประเภท	เป้าหมาย (ผลผลิตของครุภัณฑ์)	งบประมาณ					หน่วยงาน รับผิดชอบหลัก
					๒๕๖๖ (บาท)	๒๕๖๗ (บาท)	๒๕๖๘ (บาท)	๒๕๖๙ (บาท)	๒๕๗๐ (บาท)	
๗	รักษาความสงบ ภายใน	ค่าครุภัณฑ์	ครุภัณฑ์ยานพาหนะ และขนส่ง	-รถยนต์ พร้อมเทอร์เลอร์ จำนวน ๑ ล้อ -จัดซื้อตามราคาท้องตลาด	๓๐๐,๐๐๐	-	-	-	-	สำนักปลัดฯ
๘	รักษาความสงบ ภายใน	ค่าครุภัณฑ์	ครุภัณฑ์การเกษตร	-เครื่องสูบน้ำ แบบทอยโข่ง เครื่องยนต์เบนซิน สูบได้ ๑,๐๐๐ ลิตร ต่อนาที ขนาด ๗ แรงม้า จำนวน ๑ เครื่อง -จัดซื้อตามบัญชีมาตรฐานครุภัณฑ์ ของสำนักงบประมาณ	๒๒,๕๐๐	-	-	-	-	สำนักปลัดฯ
๙	รักษาความสงบ ภายใน	ค่าครุภัณฑ์	คอมพิวเตอร์หรือ อิเล็กทรอนิกส์	-ติดตั้งกล้องโทรทัศน์วงจรปิด (CCTV) ตามจุดเสี่ยง จุดอันตรายในเขต เทศบาลตำบลสันทราย	๑,๐๐๐,๐๐๐	๕๐๐,๐๐๐	๕๐๐,๐๐๐	๕๐๐,๐๐๐	๕๐๐,๐๐๐	กองช่าง
๑๐	รักษาความสงบ ภายใน	ค่าครุภัณฑ์	ครุภัณฑ์ วิทยาศาสตร์หรือ การแพทย์	-เครื่องช่วยหายใจพร้อมอุปกรณ์	๒๐๐,๐๐๐	-	-	-	-	สำนักปลัดฯ
๑๑	รักษาความสงบ ภายใน	ค่าครุภัณฑ์	ครุภัณฑ์โรงงาน	-เลื่อยโซ่ยนต์ ขนาดเครื่องยนต์ไม่ น้อยกว่า ๒ แรงม้า จำนวน ๑ เครื่อง/ ปี -จัดซื้อตามราคาท้องตลาด	๒๓,๐๐๐	-	-	-	-	สำนักปลัดฯ
๑๒	รักษาความสงบ ภายใน	ค่าครุภัณฑ์	ครุภัณฑ์โรงงาน	-เลื่อยวงเดือนไฟฟ้า แบบมือถือ ขนาด ๙ นิ้ว จำนวน ๑ เครื่อง -จัดซื้อตามบัญชีมาตรฐานครุภัณฑ์ ของสำนักงบประมาณ	๗,๐๐๐	-	-	-	-	สำนักปลัดฯ



ที่	แผนงาน	หมวด	ประเภท	เป้าหมาย (ผลผลิตของครุภัณฑ์)	งบประมาณ					หน่วยงาน รับผิดชอบหลัก
					๒๕๖๖ (บาท)	๒๕๖๗ (บาท)	๒๕๖๘ (บาท)	๒๕๖๙ (บาท)	๒๕๗๐ (บาท)	
๑๓	รักษาความสงบ ภายใน	ค่าครุภัณฑ์	ครุภัณฑ์ยานพาหนะ และขนส่ง	-รถยนต์บรรทุกน้ำดับเพลิง อเนกประสงค์ ขนาด ๘,๐๐๐ ลิตร ชนิด ๖ ล้อ จำนวน ๑ คัน จัดซื้อตามราคาท้องตลาดเนื่องจากไม่ ปรากฏในบัญชีมาตรฐานครุภัณฑ์ของ สำนักงบประมาณ	-	๓,๐๐๐,๐๐๐	-	-	-	สำนักปลัดฯ
๑๔	สาธารณสุข	ค่าครุภัณฑ์	ครุภัณฑ์การเกษตร	-เครื่องพ่นหมอกควัน จำนวน ๑ เครื่อง/ปี -จัดซื้อตามบัญชีมาตรฐานครุภัณฑ์ ของสำนักงบประมาณ	๕๙,๐๐๐	-	๕๙,๐๐๐	-	๕๙,๐๐๐	กองสาธารณสุข ฯ
๑๕	เคหะและชุมชน	ค่าครุภัณฑ์	ครุภัณฑ์ยานพาหนะ และขนส่ง	-รถบรรทุกขยะ ขนาด ๑ ตัน ปริมาตร กระบอกลูบไม่ต่ำกว่า ๒,๔๐๐ ซีซี หรือกำลังเครื่องยนต์สูงสุดไม่ต่ำ กว่า ๑๑๐ กิโลวัตต์ แบบเปิดข้างเท ท้าย จำนวน ๑ คัน -จัดซื้อตามบัญชีมาตรฐานครุภัณฑ์ ของสำนักงบประมาณ	๙๕๐,๐๐๐	๙๕๐,๐๐๐	๙๕๐,๐๐๐	๙๕๐,๐๐๐	๙๕๐,๐๐๐	กองสาธารณสุข ฯ
๑๖	เคหะและชุมชน	ค่าครุภัณฑ์	ครุภัณฑ์ยานพาหนะ และขนส่ง	-รถบรรทุกขยะ ขนาด ๖ ตัน ๖ ล้อ ปริมาตรกระบอกลูบไม่ต่ำกว่า ๖,๐๐๐ ซีซี หรือกำลังเครื่องยนต์สูงสุดไม่ต่ำ กว่า ๑๗๐ กิโลวัตต์ แบบอัดท้าย จำนวน ๑ คัน -จัดซื้อตามบัญชีมาตรฐานครุภัณฑ์ ของสำนักงบประมาณ	๒,๕๐๐,๐๐๐	๒,๕๐๐,๐๐๐	๒,๕๐๐,๐๐๐	๒,๕๐๐,๐๐๐	๒,๕๐๐,๐๐๐	กองสาธารณสุข ฯ



ที่	แผนงาน	หมวด	ประเภท	เป้าหมาย (ผลผลิตของครุภัณฑ์)	งบประมาณ					หน่วยงาน รับผิดชอบหลัก
					๒๕๖๖ (บาท)	๒๕๖๗ (บาท)	๒๕๖๘ (บาท)	๒๕๖๙ (บาท)	๒๕๗๐ (บาท)	
๑๗	เคหะและชุมชน	ค่าครุภัณฑ์	ครุภัณฑ์การเกษตร	-เครื่องจักรผลิตปุ๋ยอินทรีย์ จำนวน ๑ เครื่อง -จัดซื้อตามราคาท้องตลาด	-	-	๒๐,๐๐๐	-	-	กองสาธารณสุข ฯ
๑๘	เคหะและชุมชน	ค่าครุภัณฑ์	ครุภัณฑ์การเกษตร	-เครื่องอัดปุ๋ยเม็ด จำนวน ๑ เครื่อง -จัดซื้อตามราคาท้องตลาด	-	-	๑๐๐,๐๐๐	-	-	กองสาธารณสุข ฯ
๑๙	เคหะและชุมชน	ค่าครุภัณฑ์	ครุภัณฑ์โรงงาน	-เครื่องย่อยเศษใบไม้และขยะมูลฝอย จำนวน ๑ เครื่อง -จัดซื้อตามราคาท้องตลาด	-	-	๒๐,๐๐๐	-	-	กองสาธารณสุข ฯ
๒๐	เคหะและชุมชน	ค่าครุภัณฑ์	ครุภัณฑ์โรงงาน	-เครื่องคัดแยกขยะมูลฝอย จำนวน ๑ เครื่อง -จัดซื้อตามราคาท้องตลาด	-	-	๑๐๐,๐๐๐	-	-	กองสาธารณสุข ฯ
๒๑	อุตสาหกรรม และการโยธา	ค่าครุภัณฑ์	ครุภัณฑ์ก่อสร้าง	-จัดซื้อรถตักหน้าขุดหลัก ชนิด ขับเคลื่อน ๔ ล้อ จำนวน ๑ คัน - จัดซื้อตามบัญชีราคามาตรฐาน ครุภัณฑ์ของสำนักงบประมาณ	-	-	-	๓,๕๒๐,๐๐๐	-	กองช่าง
๒๒	อุตสาหกรรม และการโยธา	ค่าครุภัณฑ์	ครุภัณฑ์ก่อสร้าง	-รถกระเช้า จำนวน ๑ คัน -จัดซื้อตามราคาท้องตลาด	-	๒,๐๐๐,๐๐๐	-	-	-	กองช่าง
๒๓	อุตสาหกรรม และการโยธา	ค่าครุภัณฑ์	ครุภัณฑ์ก่อสร้าง	-รถขุดดินตะขบ ขนาด ๑๒๐ แรงม้า จำนวน ๑ คัน -จัดซื้อตามบัญชีมาตรฐานครุภัณฑ์ ของสำนักงบประมาณ	-	-	-	-	๔,๐๐๐,๐๐๐	กองช่าง
๒๔	อุตสาหกรรม และการโยธา	ค่าครุภัณฑ์	ครุภัณฑ์ไฟฟ้าและ วิทยุ	-คอมพิวเตอร์โซล่าเซลล์ บริเวณ สวนสาธารณะเฉลิมพระเกียรติฯ -จัดซื้อตามราคาท้องตลาด	๒๐๐,๐๐๐	-	-	-	-	กองช่าง
๒๕	อุตสาหกรรม และการโยธา	ค่าครุภัณฑ์	ครุภัณฑ์ไฟฟ้าและ วิทยุ	-หม้อแปลงไฟฟ้า จำนวน ๑ หม้อ/ปี -จัดซื้อตามราคาท้องตลาด	-	-	๓๐,๐๐๐	๓๐,๐๐๐	๓๐,๐๐๐	กองช่าง

ที่	แผนงาน	หมวด	ประเภท	เป้าหมาย (ผลผลิตของครุภัณฑ์)	งบประมาณ					หน่วยงาน รับผิดชอบหลัก
					๒๕๖๖ (บาท)	๒๕๖๗ (บาท)	๒๕๖๘ (บาท)	๒๕๖๙ (บาท)	๒๕๗๐ (บาท)	
๒๖	อุตสาหกรรม และการโยธา	ค่าครุภัณฑ์	ครุภัณฑ์ไฟฟ้าและ วิทยุ	-ติดตั้งเสียงตามสาย/ไร้สาย	๑,๕๐๐,๐๐๐	-	-	-	-	กองช่าง
๒๗	อุตสาหกรรม และการโยธา	ค่าครุภัณฑ์	ครุภัณฑ์งานบ้าน งานครัว	-เครื่องตัดหญ้า แบบข้อแข็ง จำนวน ๒ เครื่อง -จัดซื้อตามบัญชีมาตรฐานครุภัณฑ์ ของสำนักงานงบประมาณ	๑๙,๐๐๐	๑๙,๐๐๐	๑๙,๐๐๐	๑๙,๐๐๐	๑๙,๐๐๐	กองช่าง
๒๘	อุตสาหกรรม และการโยธา	ค่าครุภัณฑ์	ครุภัณฑ์งานบ้าน งานครัว	-เครื่องตัดหญ้าแบบเข็น จำนวน ๑ เครื่อง -จัดซื้อตามบัญชีมาตรฐานครุภัณฑ์ ของสำนักงานงบประมาณ	๑๓,๐๐๐	-	-	-	-	กองช่าง
				รวม	๑,๕๒๒,๐๐๐	๓๘,๐๐๐	๓๘,๐๐๐	๓๘,๐๐๐	๓๘,๐๐๐	



## ส่วนที่ ๔ การติดตามและประเมินผล

การติดตามและประเมินผลยุทธศาสตร์ ดำเนินการตามแนวทางพิจารณาการติดตามและประเมินผล แผนพัฒนาท้องถิ่น ตามระเบียบกระทรวงมหาดไทยว่าด้วยการจัดทำแผนพัฒนาท้องถิ่นขององค์กรปกครองส่วนท้องถิ่น พ.ศ. ๒๕๔๘ แก้ไขเพิ่มเติมถึง (ฉบับที่ ๓) พ.ศ. ๒๕๖๑ แบบท้ายหนังสือกระทรวงมหาดไทย ด่วนที่สุด ที่ มท ๐๘๑๐.๓/ว ๒๙๓๑ ลงวันที่ ๑๔ พฤษภาคม ๒๕๖๒ เรื่อง ซักซ้อมแนวทางการทบทวนแผนพัฒนาท้องถิ่น (พ.ศ. ๒๕๖๑ - ๒๕๖๔) ขององค์กรปกครองส่วนท้องถิ่น

เป็นแบบที่กำหนดให้คณะกรรมการติดตามและประเมินผลแผนพัฒนาท้องถิ่น ดำเนินการให้คะแนนตาม เกณฑ์ที่กำหนดไว้ ซึ่งเป็นส่วนหนึ่งของการติดตามและประเมินผลแผนพัฒนา โดยดำเนินการให้แล้วเสร็จภายใน หกสิบวัน นับแต่วันที่ประกาศใช้งบประมาณรายจ่าย มีรายละเอียด ดังนี้

### ๔.๑ การติดตามและประเมินผลยุทธศาสตร์

แนวทางการพิจารณาการติดตามและประเมินผลยุทธศาสตร์เพื่อความสอดคล้องแผนพัฒนาท้องถิ่น ประกอบด้วย

- ๑) ข้อมูลสภาพทั่วไปและข้อมูลพื้นฐานขององค์กรปกครองส่วนท้องถิ่น ๒๐ คะแนน
- ๒) การวิเคราะห์สถานการณ์และศักยภาพ ๒๐ คะแนน
- ๓) ยุทธศาสตร์ ๖๐ คะแนน ประกอบด้วย
  - (๑) ยุทธศาสตร์ขององค์กรปกครองส่วนท้องถิ่น ๑๐ คะแนน
  - (๒) ยุทธศาสตร์ขององค์กรปกครองส่วนท้องถิ่นในเขตจังหวัด ๑๐ คะแนน
  - (๓) ยุทธศาสตร์จังหวัด ๑ คะแนน
  - (๔) วิสัยทัศน์ ๕ คะแนน
  - (๕) กลยุทธ์ ๕ คะแนน
  - (๖) เป้าประสงค์ของแต่ละประเด็นกลยุทธ์ ๕ คะแนน
  - (๗) จุดยืนทางยุทธศาสตร์ ๕ คะแนน
  - (๘) แผนงาน ๕ คะแนน
  - (๙) ความเชื่อมโยงของยุทธศาสตร์ในภาพรวม ๕ คะแนน

คะแนนรวม ๑๐๐ คะแนน เกณฑ์ที่ควรได้เพื่อเกิดความสอดคล้องและขับเคลื่อนการพัฒนาท้องถิ่นของ องค์กรปกครองส่วนท้องถิ่น ไม่ควรน้อยกว่าร้อยละ ๘๐ (๘๐ คะแนน)

### ๑. แนวทางการพิจารณาการติดตามและประเมินผลยุทธศาสตร์เพื่อความสอดคล้องแผนพัฒนาท้องถิ่นขององค์กรปกครองส่วนท้องถิ่น

ประเด็นการพิจารณา	คะแนน
๑. ข้อมูลสภาพทั่วไปและข้อมูลพื้นฐานขององค์กรปกครองส่วนท้องถิ่น	๒๐
๒. การวิเคราะห์สถานการณ์และศักยภาพ	๑๕
๓. ยุทธศาสตร์ ประกอบด้วย	๖๕
๓.๑ ยุทธศาสตร์ขององค์กรปกครองส่วนท้องถิ่น	(๑๐)
๓.๒ ยุทธศาสตร์ขององค์กรปกครองส่วนท้องถิ่นในเขตจังหวัด	(๑๐)
๓.๓ ยุทธศาสตร์จังหวัด	(๑๐)
๓.๔ วิสัยทัศน์	(๕)
๓.๕ กลยุทธ์	(๕)



ประเด็นการพิจารณา	คะแนน
๓.๖ เป้าประสงค์ของแต่ละประเด็นกลยุทธ์	(๕)
๓.๗ จุดยืนทางยุทธศาสตร์	(๕)
๓.๘ แผนงาน	(๕)
๓.๙ ความเชื่อมโยงของยุทธศาสตร์ในภาพรวม	(๕)
<b>รวมคะแนน</b>	<b>๑๐๐</b>

**๒. แนวทางเบื้องต้นในการให้คะแนนแนวทางการติดตามและประเมินผลยุทธศาสตร์เพื่อความสอดคล้องกับแผนพัฒนาท้องถิ่นขององค์กรปกครองส่วนท้องถิ่น**

ประเด็นการพิจารณา	รายละเอียดหลักเกณฑ์	คะแนนเต็ม	คะแนนที่ได้
๑. ข้อมูลสภาพทั่วไปและข้อมูลพื้นฐานขององค์กรปกครองส่วนท้องถิ่น	ควรประกอบด้วยข้อมูล ดังนี้ (๑) ข้อมูลเกี่ยวกับด้านกายภาพ เช่น ที่ตั้งของหมู่บ้าน/ชุมชน/ตำบล ลักษณะภูมิประเทศ ลักษณะภูมิอากาศ ลักษณะของดิน ลักษณะของแหล่งน้ำ ลักษณะของไม้/ป่าไม้ ฯลฯ ด้านการเมือง/การปกครอง เช่น เขตการปกครอง การเลือกตั้ง ฯลฯ	๒๐ (๓)	
	(๒) ข้อมูลเกี่ยวกับด้านการเมือง/การปกครอง เช่น เขตการปกครอง การเลือกตั้ง ฯลฯ ประชากร เช่น ข้อมูลเกี่ยวกับจำนวนประชากร และช่วงอายุและจำนวนประชากร ฯลฯ	(๒)	
	(๓) ข้อมูลเกี่ยวกับสภาพทางสังคม เช่น การศึกษา สาธารณสุข อาชญากรรม ยาเสพติด การสังคมสงเคราะห์ ฯลฯ	(๒)	
	(๔) ข้อมูลเกี่ยวกับระบบบริการพื้นฐาน เช่น การคมนาคมขนส่ง การไฟฟ้า การประปา โทรศัพท์ ฯลฯ	(๒)	
	(๕) ข้อมูลเกี่ยวกับระบบเศรษฐกิจ เช่น การเกษตร การประมง การปศุสัตว์ การบริการ การท่องเที่ยว อุตสาหกรรม การพาณิชย์/กลุ่มอาชีพ แรงงาน ฯลฯ	(๒)	
	(๖) ข้อมูลเกี่ยวกับ ศาสนา ประเพณี วัฒนธรรม เช่น การนับถือศาสนา ประเพณีและงานประจำปี ภูมิปัญญาท้องถิ่น ภาษาถิ่น สินค้าพื้นเมือง และของที่ระลึก ฯลฯ และอื่น ๆ	(๒)	
	(๗) ข้อมูลเกี่ยวกับทรัพยากรธรรมชาติ เช่น น้ำ ป่าไม้ ภูเขา คุณภาพของทรัพยากรธรรมชาติ ฯลฯ	(๒)	
	(๘) การสำรวจและจัดเก็บข้อมูลเพื่อการจัดทำแผนพัฒนาท้องถิ่น หรือ การใช้ข้อมูล จปฐ.	(๒)	
	(๙) การประชุมประชาคมท้องถิ่น รูปแบบ วิธีการ และการดำเนินการประชุมประชาคมท้องถิ่น โดยใช้กระบวนการร่วมคิด ร่วมทำ ร่วมตัดสินใจ ร่วมตรวจสอบ ร่วมรับประโยชน์ ร่วมแก้ปัญหา บริการหรือ แลกเปลี่ยนเรียนรู้ เพื่อแก้ปัญหาสำหรับการพัฒนาท้องถิ่นตามอำนาจหน้าที่ขององค์กรปกครองส่วนท้องถิ่น	(๓)	



ประเด็นการพิจารณา	รายละเอียดหลักเกณฑ์	คะแนนเต็ม	คะแนนที่ได้
๒. การวิเคราะห์สภาวะการณ์และศักยภาพ	ควรประกอบด้วยข้อมูลดังนี้ (๑) การวิเคราะห์ที่ครอบคลุมความเชื่อมโยง ความสอดคล้อง ยุทธศาสตร์จังหวัด ยุทธศาสตร์การพัฒนาขององค์กรปกครองส่วนท้องถิ่นในเขตจังหวัด ยุทธศาสตร์ขององค์กรปกครองส่วนท้องถิ่น นโยบายของผู้บริหารท้องถิ่น รวมถึงความเชื่อมโยงแผน ยุทธศาสตร์ชาติ ๒๐ ปี แผนพัฒนาเศรษฐกิจและสังคมแห่งชาติ และ Thailand ๔.๐	๒๐ (๕)	
	(๓) การวิเคราะห์ทางสังคม เช่น ด้านแรงงาน การศึกษา สาธารณสุข ความยากจน อาชญากรรม ปัญหาเสพติด เทคโนโลยี จารีตประเพณี วัฒนธรรม ภูมิปัญญาท้องถิ่น เป็นต้น	(๓)	
	(๔) การวิเคราะห์ทางเศรษฐกิจ ข้อมูลด้านรายได้ครัวเรือน การส่งเสริมอาชีพ กลุ่มอาชีพ กลุ่มทางสังคม การพัฒนาอาชีพและกลุ่มต่าง ๆ สภาพทางเศรษฐกิจและความเป็นอยู่ทั่วไป เป็นต้น	(๓)	
	(๕) การวิเคราะห์สิ่งแวดล้อม พื้นที่สีเขียว ธรรมชาติต่างๆ ทางภูมิศาสตร์ กระบวนการหรือสิ่งที่เกิดขึ้น การประดิดขันธ์ที่มีผลต่อสิ่งแวดล้อมและการพัฒนา	(๓)	
	(๖) ผลการวิเคราะห์ศักยภาพเพื่อประเมินสภาพการพัฒนาในปัจจุบันและโอกาสการพัฒนาในอนาคตของท้องถิ่น ด้วยเทคนิค SWOT Analysis ที่อาจส่งผลต่อการดำเนินงาน ได้แก่ S-Strength (จุดแข็ง) O-Opportunity (โอกาส) และ T-Threat (อุปสรรค)	(๓)	
๓. ยุทธศาสตร์	ควรประกอบด้วยข้อมูลดังนี้ ๓.๑ ยุทธศาสตร์ขององค์กรปกครองส่วนท้องถิ่น	๖๐ (๑๐)	
	๓.๒ ยุทธศาสตร์ขององค์กรปกครองส่วนท้องถิ่นในเขตจังหวัด	(๑๐)	
	๓.๓ ยุทธศาสตร์จังหวัด	(๑๐)	
	๓.๔ วิสัยทัศน์	(๕)	
	๓.๕ กลยุทธ์	(๕)	

ประเด็นการพิจารณา	รายละเอียดหลักเกณฑ์	คะแนนเต็ม	คะแนนที่ได้
๓.๖ เป้าประสงค์ของแต่ละประเด็นกลยุทธ์	เป้าประสงค์ของแต่ละประเด็นกลยุทธ์มีความสอดคล้องและสนับสนุนต่อกิจกรรมที่จะเกิดขึ้น มุ่งหมายสิ่งหนึ่งสิ่งใดที่ชัดเจน	(๕)	
๓.๗ จุดยืนทางยุทธศาสตร์ (Positioning)	ความมุ่งมั่นอันแน่วแน่ในการวางแผนพัฒนาท้องถิ่น เพื่อให้บรรลุวิสัยทัศน์ขององค์กรปกครองส่วนท้องถิ่น ซึ่งเกิดจากศักยภาพของพื้นที่จริง ที่จะนำไปสู่ผลสำเร็จทางยุทธศาสตร์	(๕)	
๓.๘ แผนงาน	แผนงานหรือจุดมุ่งหมายเพื่อการพัฒนาในอนาคต กำหนดจุดยืนในเรื่องใดเรื่องหนึ่ง หรือแผนงานที่เกิดจากเป้าประสงค์ ตัวชี้วัด ค่าเป้าหมาย กลยุทธ์ จุดยืนทางยุทธศาสตร์และยุทธศาสตร์ขององค์กรปกครองส่วนท้องถิ่นที่มีความชัดเจน นำไปสู่การจัดทำโครงการพัฒนาท้องถิ่นในแผนพัฒนาท้องถิ่น โดยระบุแผนงานและความเชื่อมโยงดังกล่าว	(๕)	
๓.๙ ความเชื่อมโยงของยุทธศาสตร์ในภาพรวม	ความเชื่อมโยงองค์รวมที่นำไปสู่การพัฒนาที่เกิดผลผลิต/โครงการจากแผนยุทธศาสตร์ชาติ ๒๐ ปี แผนพัฒนาเศรษฐกิจและสังคมแห่งชาติ ฉบับที่ ๑๒ Thailand ๔.๐ แผนพัฒนาภาค/แผนพัฒนากลุ่มจังหวัด/แผนพัฒนาจังหวัด ยุทธศาสตร์การพัฒนาขององค์กรปกครองส่วนท้องถิ่นในเขตจังหวัดและยุทธศาสตร์ขององค์กรปกครองส่วนท้องถิ่น	(๕)	
<b>รวมคะแนน</b>		<b>๑๐๐</b>	

#### ๔.๒ การติดตามและประเมินผลโครงการ

แนวทางการพิจารณาการติดตามและประเมินผลโครงการเพื่อความสอดคล้องแผนพัฒนาท้องถิ่น ประกอบด้วย

- ๑) การสรุปสถานการณ์การพัฒนา ๑๐ คะแนน
- ๒) การประเมินผลการนำแผนพัฒนาท้องถิ่นไปปฏิบัติในเชิงปริมาณ ๑๐ คะแนน
- ๓) การประเมินผลการนำแผนพัฒนาท้องถิ่นไปปฏิบัติในเชิงคุณภาพ ๑๐ คะแนน
- ๔) แผนงานและยุทธศาสตร์การพัฒนา ๑๐ คะแนน
- ๕) โครงการพัฒนา ๖๐ คะแนน ประกอบด้วย
  - (๑) ความชัดเจนของชื่อโครงการ ๕ คะแนน
  - (๒) กำหนดวัตถุประสงค์สอดคล้องกับโครงการ ๕ คะแนน
  - (๓) เป้าหมาย (ผลผลิตโครงการ) มีความชัดเจนนำไปสู่การตั้งงบประมาณได้ถูกต้อง ๕ คะแนน
  - (๔) โครงการมีความสอดคล้องกับแผนยุทธศาสตร์ชาติ ๒๐ ปี ๕ คะแนน
  - (๕) เป้าหมาย (ผลผลิตของโครงการ) มีความสอดคล้องกับแผนพัฒนาเศรษฐกิจและสังคมแห่งชาติ ฉบับที่ ๑๒ ๕ คะแนน
  - (๖) โครงการมีความสอดคล้องกับ Thailand ๔.๐ ๕ คะแนน
  - (๗) โครงการสอดคล้องกับยุทธศาสตร์จังหวัด ๕ คะแนน
  - (๘) โครงการแก้ไขปัญหาความยากจนหรือการเสริมสร้างให้ประเทศชาติมั่นคง มั่งคั่ง ยั่งยืน ภายใต้หลักปรัชญา ๕ คะแนน
  - (๙) งบประมาณ มีความสอดคล้องกับเป้าหมาย (ผลผลิตของโครงการ) ๕ คะแนน
  - (๑๐) มีการประมาณราคาถูกต้องตามหลักวิธีการงบประมาณ ๕ คะแนน

(๑๑) มีการกำหนดตัวชี้วัด (KPI) และสอดคล้องกับวัตถุประสงค์และผลที่คาดว่าจะได้รับ ๕ คะแนน

(๑๒) ผลที่คาดว่าจะได้รับ สอดคล้องกับวัตถุประสงค์ ๕ คะแนน

คะแนนรวม ๑๐๐ คะแนน เกณฑ์ที่ควรได้เพื่อให้เกิดความสอดคล้องและการขับเคลื่อนการพัฒนา  
ท้องถิ่นขององค์กรปกครองส่วนท้องถิ่น ไม่ควรน้อยกว่าร้อยละ ๘๐ (๘๐ คะแนน)

**๑. แนวทางการพิจารณาการติดตามและประเมินผลโครงการเพื่อความสอดคล้องกับแผนพัฒนา  
ท้องถิ่นขององค์กรปกครองส่วนท้องถิ่น**

ประเด็นการประเมิน	คะแนน
๑. การสรุปสถานการณ์การพัฒนา	๑๐
๒. การประเมินผลการนำแผนพัฒนาท้องถิ่นไปปฏิบัติในเชิงปริมาณ	๑๐
๓. การประเมินผลการนำแผนพัฒนาท้องถิ่นไปปฏิบัติในเชิงคุณภาพ	๑๐
๔. แผนงานและยุทธศาสตร์การพัฒนา	๑๐
๕. โครงการพัฒนา ประกอบด้วย	๖๐
๕.๑ ความชัดเจนของชื่อโครงการ	(๕)
๕.๒ กำหนดวัตถุประสงค์สอดคล้องกับโครงการ	(๕)
๕.๓ เป้าหมาย (ผลผลิตโครงการ) มีความชัดเจนนำไปสู่การตั้งงบประมาณได้ถูกต้อง	(๕)
๕.๔ โครงการมีความสอดคล้องกับแผนยุทธศาสตร์ชาติ ๒๐ ปี	(๕)
๕.๕ เป้าหมาย (ผลผลิตของโครงการ) มีความสอดคล้องกับแผนพัฒนาเศรษฐกิจและสังคม แห่งชาติ ฉบับที่ ๑๒	(๕)
๕.๖ โครงการมีความสอดคล้องกับ Thailand ๔.๐	(๕)
๕.๗ โครงการสอดคล้องกับยุทธศาสตร์จังหวัด	(๕)
๕.๘ โครงการแก้ไขปัญหาความยากจนหรือการเสริมสร้างให้ประเทศชาติมั่นคง มั่งคั่ง ยั่งยืน ภายใต้หลักปรัชญา	(๕)
๕.๙ งบประมาณ มีความสอดคล้องกับเป้าหมาย (ผลผลิตของโครงการ)	(๕)
๕.๑๐ มีการประมาณราคาถูกต้องตามหลักวิธีการงบประมาณ	(๕)
๕.๑๑ มีการกำหนดตัวชี้วัด (KPI) และสอดคล้องกับวัตถุประสงค์และผลที่คาดว่าจะได้รับ	(๕)
๕.๑๒ ผลที่คาดว่าจะได้รับ สอดคล้องกับวัตถุประสงค์	(๕)
<b>รวมคะแนน</b>	<b>๑๐๐</b>

**๒. แนวทางเบื้องต้นในการให้คะแนนแนวทางการพิจารณาติดตามและประเมินผลโครงการเพื่อความ  
สอดคล้องแผนพัฒนาท้องถิ่นขององค์กรปกครองส่วนท้องถิ่น**

ประเด็นการพิจารณา	รายละเอียดหลักเกณฑ์	คะแนนเต็ม	คะแนนที่ได้
๑. การสรุป สถานการณ์การพัฒนา	เป็นการการวิเคราะห์กรอบการจัดทำยุทธศาสตร์ขององค์กรปกครอง ส่วนท้องถิ่น (ใช้การวิเคราะห์ SWOT Analysis/Demand (Demand Analysis) Demand และ Trend ปัจจุบันและสถานการณ์การเปลี่ยนที่มี ผลกระทบต่อการพัฒนา อย่างน้อยต้องประกอบด้วย การวิเคราะห์ ศักยภาพด้านเศรษฐกิจ , ด้านสังคม , ด้านทรัพยากรธรรมชาติและ สิ่งแวดล้อม		

ประเด็นการพิจารณา	รายละเอียดหลักเกณฑ์	คะแนนเต็ม	คะแนนที่ได้
๒. การประเมินผลการนำแผนพัฒนาท้องถิ่นไปปฏิบัติในเชิงปริมาณ	๑) การควบคุมที่มีการใช้ตัวเลขต่าง ๆ เพื่อนำมาใช้ในเชิงปริมาณ เช่น การวัดจำนวนโครงการ กิจกรรม งานต่าง ๆ ก็คือผลผลิตนั่นเองว่าเป็นไปตามที่ตั้งเป้าหมายเอาไว้หรือไม่จำนวนที่ดำเนินการจริงตามที่ได้กำหนดไว้เท่าไร จำนวนที่ไม่สามารถดำเนินการได้มีจำนวนเท่าไรสามารถอธิบายได้ตามหลักประสิทธิภาพ (Efficiency) ของการพัฒนาท้องถิ่นตามอำนาจหน้าที่ที่กำหนดไว้ ๒) วิเคราะห์ผลกระทบ/สิ่งกระทบ (Impact) โครงการที่ดำเนินการในเชิงปริมาณ (Quantitative)		
๓. การประเมินผลการนำแผนพัฒนาท้องถิ่นไปปฏิบัติในเชิงคุณภาพ	๑) การประเมินประสิทธิผลของแผนพัฒนาในเชิงคุณภาพหรือการนำเอาเทคนิคต่าง ๆ มาใช้เพื่อวัดว่าภารกิจ โครงการ กิจกรรม งานต่าง ๆ ที่ดำเนินการในพื้นที่นั้น ๆ ตรงต่อความต้องการของประชาชนหรือไม่และเป็นไปตามอำนาจหน้าที่หรือไม่ ประชาชนพึงพอใจหรือไม่ สิ่งของวัสดุ ครุภัณฑ์ การดำเนินการต่าง ๆ มีสภาพหรือลักษณะถูกต้อง คงทนถาวร สามารถใช้การได้ตามวัตถุประสงค์หรือไม่ ซึ่งเป็นไปตามหลักประสิทธิผล (Effectiveness) ผลการปฏิบัติราชการที่บรรลุวัตถุประสงค์และเป้าหมายของแผนการปฏิบัติราชการตามที่ได้รับงบประมาณมาดำเนินการ รวมถึงสามารถเทียบเคียงกับส่วนราชการหรือหน่วยงาน ๒) วิเคราะห์ผลกระทบ/สิ่งกระทบ (Impact) โครงการที่ดำเนินการในเชิงคุณภาพ (Qualitative)		
๔. แผนงานและยุทธศาสตร์การพัฒนา	๑) วิเคราะห์แผนงาน งาน ที่เกิดจากด้านต่าง ๆ มีความสอดคล้องกับยุทธศาสตร์ขององค์กรปกครองส่วนท้องถิ่นในมิติต่าง ๆ จนนำไปสู่การจัดทำโครงการพัฒนาท้องถิ่น โดยใช้ SWOT Analysis/Demand (Demand Analysis) /Global Demand/Trend หรือหลักการบูรณาการ (Integration) กับองค์กรปกครองส่วนท้องถิ่นที่มีพื้นที่ติดต่อกัน ๒) วิเคราะห์แผนงาน งาน ที่เกิดจากด้านต่าง ๆ ที่สอดคล้องกับการแก้ไขปัญหาความยากจน หลักปรัชชารัฐ		
๕. โครงการพัฒนา	ควรประกอบด้วยข้อมูล ดังนี้		
๕.๑ ความชัดเจนของชื่อโครงการ	เป็นโครงการที่มีวัตถุประสงค์สนองต่อแผนยุทธศาสตร์การพัฒนาขององค์กรปกครองส่วนท้องถิ่นและดำเนินการเพื่อให้การพัฒนาบรรลุวิสัยทัศน์ขององค์กรปกครองส่วนท้องถิ่นที่กำหนดไว้ ชื่อโครงการมีความชัดเจนมุ่งไปเรื่องใดเรื่องหนึ่ง อ่านแล้วเข้าใจได้ว่าจะพัฒนาอะไรในอนาคต		
๕.๒ กำหนดวัตถุประสงค์สอดคล้องกับโครงการ	มีวัตถุประสงค์ชัดเจน (clear objective) โครงการต้องกำหนดวัตถุประสงค์สอดคล้องกับความเป็นมาของโครงการ สอดคล้องกับหลักการเหตุผล วิธีการดำเนินงานต้องสอดคล้องกับวัตถุประสงค์ มีความเป็นไปได้อย่างชัดเจน มีลักษณะเฉพาะเจาะจง		
๕.๓ เป้าหมาย (ผลผลิต) ของโครงการ มีความชัดเจนนำไปสู่การตั้งงบประมาณได้ถูกต้อง	สภาพที่อยากให้เกิดขึ้นในอนาคตเป็นทิศทางที่ต้องไปให้ถึงเป้าหมายต้องชัดเจน สามารถระบุจำนวนเท่าไร กลุ่มเป้าหมายคืออะไร มีผลผลิตอย่างไร กลุ่มเป้าหมาย พื้นที่ดำเนินงาน และระยะเวลาดำเนินงาน อธิบายให้ชัดเจนว่าโครงการนี้จะทำที่ไหน เริ่มต้นในช่วงเวลาใดและจะจบลงเมื่อไร ใครคือกลุ่มเป้าหมายของโครงการ หากกลุ่มเป้าหมายมีหลายกลุ่ม ให้บอกชัดเจนไปว่าใครคือกลุ่มเป้าหมายหลัก ใครคือกลุ่มเป้าหมายรอง		

ประเด็นการพิจารณา	รายละเอียดหลักเกณฑ์	คะแนนเต็ม	คะแนนที่ได้
๕.๔ โครงการมีความสอดคล้องกับแผนยุทธศาสตร์ชาติ ๒๐ ปี	โครงการสอดคล้องกับ (๑) ความมั่นคง (๒) การสร้างความสามารถในการแข่งขัน (๓) การพัฒนาและเสริมสร้างศักยภาพคน (๔) การสร้างโอกาสความเสมอภาคและเท่าเทียมกันทางสังคม (๕) การสร้างการเติบโตบนคุณภาพชีวิตที่เป็นมิตรต่อสิ่งแวดล้อม (๖) การปรับสมดุลและพัฒนา ระบบการบริหารจัดการภาครัฐ เพื่อให้เกิดความมั่นคง มั่งคั่ง ยั่งยืน		
๕.๕ เป้าหมาย (ผลผลิตของโครงการ) มีความสอดคล้องกับแผนพัฒนาเศรษฐกิจและสังคมแห่งชาติ	โครงการมีความสอดคล้องกับแผนพัฒนาเศรษฐกิจและสังคมแห่งชาติ ฉบับที่ ๑๒ โดย (๑) ยึดหลักปรัชญาของเศรษฐกิจพอเพียง (๒) ยึดคนเป็นศูนย์กลางการพัฒนา (๓) ยึดวิสัยทัศน์ภายใต้ยุทธศาสตร์ชาติ ๒๐ ปี (๔) ยึดเป้าหมายอนาคตประเทศไทย ๒๕๗๙ (๕) ยึดหลักการนำไปสู่การปฏิบัติให้เกิดผลสัมฤทธิ์อย่างจริงจังใน ๕ ปี ที่ต่อยอดไปสู่ผลสัมฤทธิ์ที่เป็นเป้าหมายระยะยาว ภายใต้แนวทางการพัฒนา (๑) การยกระดับศักยภาพการแข่งขันและการหลุดพ้นกับดักรายได้ปานกลางสู่รายได้สูง (๒) การพัฒนาศักยภาพคนตามช่วงวัยและการปฏิรูประบบเพื่อสร้างสังคมสูงวัยอย่างมีคุณภาพ (๓) การลดความเหลื่อมล้ำทางสังคม (๔) การรองรับการเชื่อมโยงภูมิภาคและความเป็นเมือง (๕) การสร้างความเจริญเติบโตทางเศรษฐกิจและสังคมอย่างเป็นมิตรกับสิ่งแวดล้อม (๖) การบริหารราชการแผ่นดินที่มีประสิทธิภาพ		
๕.๖ โครงการมีความสอดคล้องกับ Thailand ๔.๐	โครงการมีลักษณะหรือสอดคล้องกับการปรับเปลี่ยนโครงสร้างเศรษฐกิจไปสู่ Value-Base Economy หรือเศรษฐกิจที่ขับเคลื่อนด้วยนวัตกรรม ทำน้อย ได้มาก เช่น (๑) เปลี่ยนจากการผลิตสินค้า โภคภัณฑ์ไปสู่สินค้าเชิงนวัตกรรม (๒) เปลี่ยนจากการขับเคลื่อนประเทศด้วยภาคอุตสาหกรรม ไปสู่การขับเคลื่อนด้วยเทคโนโลยี ความคิดสร้างสรรค์ และนวัตกรรม (๓) เปลี่ยนจากการเน้นภาคการผลิตสินค้า ไปสู่การเน้นภาคบริการมากขึ้น รวมถึงโครงการที่เติมเต็มด้วยวิทยาการ ความคิดสร้างสรรค์ นวัตกรรม วิทยาศาสตร์ เทคโนโลยี และการวิจัยและพัฒนา แล้วต่อยอดด้วยความได้เปรียบเชิงเปรียบเทียบ เช่น ด้านเกษตร เทคโนโลยีชีวภาพ สาธารณสุข วัฒนธรรม ฯลฯ		
๕.๗ โครงการสอดคล้องกับยุทธศาสตร์จังหวัด	โครงการพัฒนาท้องถิ่นมีความสอดคล้องกับห้วงระยะเวลาของแผนพัฒนาจังหวัดที่ได้กำหนดขึ้น เพื่อขับเคลื่อนการพัฒนาท้องถิ่นเสมือนหนึ่งการขับเคลื่อนการพัฒนาจังหวัด ซึ่งไม่สามารถแยกส่วนใดส่วนหนึ่งออกจากกันได้ นอกจากนี้โครงการพัฒนาท้องถิ่นต้องเป็นโครงการเชื่อมต่อหรือเดินทางไปด้วยกันกับยุทธศาสตร์จังหวัดที่ได้กำหนดขึ้นที่เป็นปัจจุบัน		
๕.๘ โครงการแก้ไขปัญหาความยากจนหรือการเสริมสร้างให้ประเทศไทย มั่นคง มั่งคั่ง ยั่งยืน ภายใต้หลักประชารัฐ	เป็นโครงการที่ดำเนินการภายใต้พื้นฐานความพอเพียงที่ประชาชน ดำเนินการเองหรือร่วมดำเนินการ เป็นโครงการต่อยอดและขยายได้เป็นโครงการที่ประชาชนต้องการเพื่อให้เกิดความยั่งยืน ซึ่งมีลักษณะที่จะให้ท้องถิ่นมีความมั่นคง มั่งคั่ง ยั่งยืน เป็นท้องถิ่นที่พัฒนาแล้ว ด้วยการพัฒนาตามปรัชญาของเศรษฐกิจพอเพียง		

ประเด็นการพิจารณา	รายละเอียดหลักเกณฑ์	คะแนนเต็ม	คะแนนที่ได้
๕.๙ งบประมาณมีความสอดคล้องกับเป้าหมาย (ผลผลิตของโครงการ)	งบประมาณโครงการพัฒนาจะต้องคำนึงถึงหลักสำคัญ ๕ ประการ ในการจัดทำโครงการ ได้แก่ (๑) ความประหยัด (Economy) (๒) ความมีประสิทธิภาพ (Efficiency) (๓) ความมีประสิทธิภาพ (Effectiveness) (๔) ความเหลื่อมล้ำในการพัฒนาท้องถิ่น นำไปสู่ความยุติธรรม (Equity) (๕) ความโปร่งใส (Transparency)		
๕.๑๐ มีการประมาณการราคาถูกต้องตามหลักวิธีการงบประมาณ	การประมาณราคาเพื่อการพัฒนาต้องให้สอดคล้องกับโครงการถูกต้องตามหลักวิชาการทางช่าง หลักของราคากลาง ราคากลางท้องถิ่นมีความโปร่งใสในการกำหนดราคาและตรวจสอบได้ในเชิงประจักษ์		
๕.๑๑ มีการกำหนดตัวชี้วัด (KPI) และสอดคล้องกับวัตถุประสงค์และผลที่คาดว่าจะได้รับ	มีการกำหนดดัชนีชี้วัดผลงาน (Key Performance Indicator : KPI) ที่สามารถวัดได้ (Measurable) ใช้บอกประสิทธิผล (effectiveness) ใช้บอกประสิทธิภาพ (efficiency) ได้ เช่น การกำหนดความพึงพอใจ การกำหนดร้อยละ การกำหนดอันเกิดจากผลของวัตถุประสงค์ที่เกิดขึ้น สิ่งที่ได้รับ (การคาดการณ์ คาดว่าจะได้รับ)		
๕.๑๒ ผลที่คาดว่าจะได้รับสอดคล้องกับวัตถุประสงค์	ผลที่ได้รับเป็นสิ่งที่เกิดขึ้นได้จริงจากการดำเนินการตามโครงการพัฒนา ซึ่งสอดคล้องกับวัตถุประสงค์ที่ตั้งไว้ การได้ผลหรือผลที่เกิดขึ้นจะต้องเท่ากับวัตถุประสงค์หรือมากกว่าวัตถุประสงค์ ซึ่งการเขียนวัตถุประสงค์ควรคำนึงถึง (๑) ความเป็นไปได้และมีความเฉพาะเจาะจง ในการดำเนินงานตามโครงการ (๒) วัดและประเมินผลระดับความสำเร็จได้ (๓) ระบุสิ่งที่ต้องการดำเนินงานอย่างชัดเจนและเฉพาะเจาะจงมากที่สุด และสามารถปฏิบัติได้ (๔) เป็นเหตุเป็นผล สอดคล้องกับความเป็นจริง (๕) ส่งผลต่อการบ่งบอกเวลาได้		
<b>รวมคะแนน</b>		<b>๑๐๐</b>	

#### ๔.๓ สรุปผลการพัฒนาท้องถิ่น จากแผนพัฒนาท้องถิ่น พ.ศ. ๒๕๖๑ - ๒๕๖๕

ใช้การวัดผลในเชิงปริมาณและเชิงคุณภาพ โดยใช้รูปแบบเชิงพรรณนา ซึ่งสามารถแสดงได้ทั้งการอธิบายเชิงสถิติ รูปภาพ กราฟ ข้อมูลต่าง ๆ จาก

๑. การใช้แบบสำหรับการติดตามและประเมินผลเชิงปริมาณและคุณภาพ

(๑) แบบตัวบ่งชี้การปฏิบัติงาน (Performance Indicators)

(๒) แบบบัตรคะแนน (Scorecard Model) แบบบัตรคะแนน หรือ Scorecard Model ของ Kaplan

& Norton

(๓) แบบมุ่งวัดผลสัมฤทธิ์ (Result Framework Model (RF))

(๔) แบบเชิงเหตุผล (Logical Model) ตัวแบบเชิงเหตุผล หรือ Logical Model

(๕) แบบวัดกระบวนการปฏิบัติงาน (Process Performance Measurement System (PPMS))

ระบบการวัดกระบวนการปฏิบัติงานหรือ PPMS

(๖) แบบการประเมินโดยใช้วิธีการแก้ปัญหาหรือเรียนรู้จากปัญหาที่เกิดขึ้นหรือ Problem-Solving

Method

(๗) แบบการประเมินแบบมีส่วนร่วม (Participatory Methods)

(๘) แบบการประเมินผลกระทบ (Impact Evaluation)

(๙) แบบการประเมินความเสี่ยง (Risk Assessment Model)

(๑๐) แบบการประเมินตนเอง (Self-assessment Model) และ



(๑๑) แบบอื่น ๆ ที่องค์กรปกครองส่วนท้องถิ่นกำหนดขึ้น ทั้งนี้ ต้องอยู่ภายใต้กรอบ ตามข้อ (๑)-(๑๐) หรือแบบผสมก็ได้

๒. เชิงปริมาณ (Quantity) คุณภาพ (Quantity) คุณภาพ (Quality) ผลที่ได้จริง ๆ คืออะไรค่าใช้จ่าย (Cost) เวลา (Time) เป็นไปตามที่กำหนดไว้หรือไม่

๓. ประชาชนได้ประโยชน์อย่างไรหรือราชการได้ประเมินอย่างไร

๔. วัดผลนั้นได้จริงหรือไม่ หรือวัดได้เท่าไร (Key Performance Indicators : KPIs)

๕. ผลกระทบ (Impact)

#### ๔.๔ ข้อเสนอแนะในการจัดทำแผนพัฒนาท้องถิ่นในอนาคต

๑) ผลกระทบนำไปสู่ออนาคต (เช่น จะทำ จะสนับสนุน ส่งเสริม ป้องกัน อย่างไร เป็นต้น)

ในทฤษฎีทางวิชาการการจัดการ ซึ่งว่า องค์กรต่างๆไม่ว่าจะเป็นองค์กรภาครัฐหรือองค์กรภาคเอกชนจะพัฒนา เติบโตและอยู่รอดได้ต้องมีการปรับตัวให้เข้ากับการเปลี่ยนแปลงของสภาพแวดล้อมภายนอก ๔ ประการ (PEST) ตลอดเวลา ซึ่งประกอบไปด้วย

๑. สิ่งแวดล้อมด้านการเมือง(Political Environment)
๒. สิ่งแวดล้อมด้านเศรษฐกิจ (Economic Environment)
๓. สิ่งแวดล้อมด้านสังคม (Social Environment) และ
๔. สิ่งแวดล้อมด้านวิทยาการใหม่ๆ (Technology)

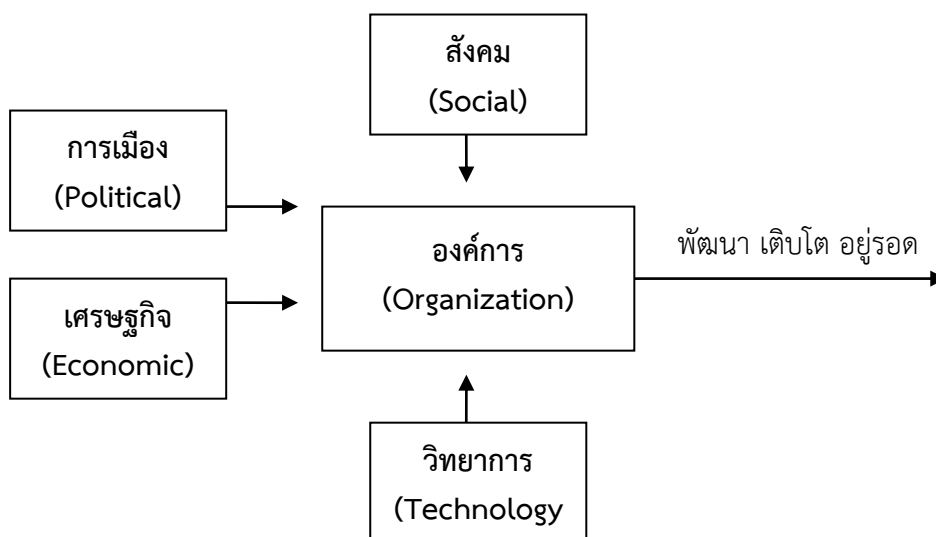



จากแผนภาพ เทศบาลมีฐานะเป็นองค์กรภาครัฐองค์กรหนึ่ง จึงมีความจำเป็นที่จะต้องมีความสามารถในการปรับตัวให้เข้ากับการเปลี่ยนแปลงของสิ่งแวดล้อมต่างๆ ๔ ประการดังที่กล่าวมาแล้ว เพื่อให้องค์กรพัฒนาเติบโตและอยู่รอดต่อไปได้ วิสัยทัศน์ในการปฏิบัติงานในองค์กรปกครองส่วนท้องถิ่นต้องวิเคราะห์ตามสิ่งแวดล้อมที่จะเปลี่ยนแปลงไปทั้ง ๔ ประการ ดังนี้

### ๑. การปรับตัวให้เข้ากับการเมือง (Political Environment) ที่เปลี่ยนแปลง

หากกล่าวถึงการปกครองของไทยในปัจจุบัน อาจแบ่งระดับการเมืองออกได้เป็น ๒ ระดับ ได้แก่ การเมืองระดับชาติ และการเมืองระดับท้องถิ่น การเมืองระดับชาติ ได้แก่ การเมืองระดับรัฐบาลสมาชิกสภาผู้แทนราษฎร สมาชิกวุฒิสภา ในส่วนของการเมืองระดับท้องถิ่นนั้นยังสามารถแบ่งแยกย่อยออกได้เป็นหลายประเภท เช่น การเมืองของ อบจ. เทศบาล หรือ อบต. หรือแม้กระทั่งการเมืองในระดับหมู่บ้านที่จะต้องมีการเลือกตั้งผู้ใหญ่บ้าน โดยราษฎรในหมู่บ้านนั้นๆ เป็นต้น

ในสภาพข้อเท็จจริงปัจจุบันและผลงานวิจัยต่างๆที่เกี่ยวข้องต่างชี้ว่าการเมืองในระดับชาติ ยังมีอิทธิพลต่อการเมืองในระดับท้องถิ่นอยู่หลายประการ เช่น การเลือกตั้งในระดับท้องถิ่นต้องอาศัยภาพลักษณ์ของพรรคการเมืองระดับชาติเพื่อช่วยในการหาเสียง การให้เงินอุดหนุนเฉพาะกิจจากส่วนกลางมายังองค์กรปกครองส่วนท้องถิ่นโดยเลือกให้เฉพาะท้องถิ่นที่เป็นพรรคพวกเดียวกันกับราชการส่วนกลาง เป็นต้น

ในอนาคต อำนาจหน้าที่และบทบาทของนักการเมืองท้องถิ่นและข้าราชการท้องถิ่นจะเป็นอย่างไรนั้น ส่วนหนึ่งก็ขึ้นอยู่กับสิ่งแวดล้อมทางการเมืองโดยเฉพาะอย่างยิ่งอิทธิพลจากการเมืองระดับชาติซึ่งถ่ายทอดออกมาเป็นนโยบายของรัฐที่มีต่อ อบต. ซึ่งมักสลับสับเปลี่ยนกันเป็น ๒ กรณี กล่าวคือ การรวมอำนาจการปกครอง (Centralization) หรือ การกระจายอำนาจการปกครอง (Decentralization) ดังนั้น ผู้ที่จะปฏิบัติงานใน อบต. จึงจำเป็นที่จะต้องทราบความเคลื่อนไหวของนโยบายรัฐอยู่ตลอดเวลา เพื่อบริหารจัดการ อบต. ให้เข้ากับสภาพการณ์ดังกล่าวที่เปลี่ยนแปลงอยู่ตลอดเวลา

ในส่วนของปัจจัยการเมืองระดับท้องถิ่นด้วยกันเองนั้น ทุกฝ่ายที่เกี่ยวข้องจะต้องเข้าใจบทบาทหน้าที่ของตนเอง ซึ่งโดยหลักการแล้วการตัดสินใจกำหนดนโยบายควรเป็นหน้าที่ของฝ่ายการเมืองท้องถิ่น ทุกฝ่ายควรต้องรู้ความเคลื่อนไหวและการเปลี่ยนแปลงของการเมืองท้องถิ่นในทุกระดับทั้งระดับ อบจ. เทศบาล อบต. และระดับหมู่บ้าน เพราะการเมืองท้องถิ่นเหล่านี้มีความเชื่อมโยงสัมพันธ์กันและจะต้องมีผลกระทบต่อ อบต. ไม่ทางตรงก็ทางอ้อม ข้าราชการท้องถิ่นควรพยายามปรับข้อเท็จจริงในท้องถิ่นให้เข้ากับระเบียบกฎหมายของรัฐ ซึ่งในบางครั้งระเบียบกฎหมายอาจไม่เหมาะสมกับสภาพปัญหาและความต้องการของคนในท้องถิ่นก็ต้องเป็นหน้าที่ของข้าราชการท้องถิ่น ที่จะประยุกต์ใช้กฎหมาย ให้สามารถใช้ได้จริงตามสภาพและบริบทแวดล้อมของท้องถิ่นนั้นๆ จึงจะได้ชื่อว่าเป็นนักบริหารการเปลี่ยนแปลง(Change Agent) อย่างแท้จริง

### ๒. การปรับตัวเข้ากับเศรษฐกิจ (Economic Environment) ที่เปลี่ยนแปลง

เมื่อสภาพเศรษฐกิจโดยรวมของประเทศไม่ดี ทำให้ประชาชนยากจนเพิ่มขึ้นเป็นสาเหตุของปัญหาอื่นๆที่กระทบต่อ อบต. ตามมา ไม่ว่าจะเป็นปัญหายาเสพติด ปัญหาโสเภณีเด็ก ปัญหาประชาชนเรียกร้องในสิ่งที่สามารถแก้ไขปัญหาเฉพาะหน้ามากกว่าสิ่งที่แก้ไขปัญหาลำบากอย่างยั่งยืน เช่น ต้องการผ้าห่มกันหนาวฟรี เสื้อกันหนาวฟรี และของฟรีอื่นๆ จาก อบต. เป็นต้น ซึ่งสวนทางกับระเบียบกฎหมายและการตรวจสอบอย่างเข้มข้นของสำนักงานตรวจเงินแผ่นดิน ที่พยายามจำกัดขอบเขตการตัดสินใจขององค์กรปกครองส่วนท้องถิ่นในเรื่องของการแจกของให้แก่ราษฎร



อีกปัญหาหนึ่งประชาชนอาจขาดการมีส่วนร่วมทางการเมืองกับ อปท. เพราะต้องเอาเวลาไปทำงานหาเงิน เพื่อปากท้องของตนเองก่อนหรือบางครั้งอาจมีส่วนร่วมแค่การรับเงินแล้วไปลงคะแนนเสียงเลือกตั้ง รวมตลอดถึง ปัญหาความยากจนของประชาชนจะสร้างความเข้มแข็งให้กับนโยบายประชานิยมไปโดยปริยายซึ่งอาจส่งผลกระทบต่อในทางลบในระยะยาว โดยเฉพาะอย่างยิ่งเป็นการส่งเสริมลักษณะนิสัยการพึ่งพิงรัฐอยู่ตลอดเวลาของประชาชน เป็นต้น

ดังนั้น การสร้างกระบวนทัศน์ (Paradigm) ทางความคิดให้แก่ประชาชนตามหลัก “ตนเป็นที่พึ่งแห่งตน” และ “ปรัชญาเศรษฐกิจพอเพียง” ควรเป็นสิ่งสำคัญที่นักบริหารงาน อปท. ควรให้ความสนใจที่จะส่งเสริมและพัฒนาในประเด็นนี้

### ๓. การปรับตัวเข้ากับสังคม (Social Environment) ที่เปลี่ยนแปลง

ชุมชนแต่ละชุมชนมีสภาพทางสังคมและวัฒนธรรมที่แตกต่างกัน ดังนั้น การปฏิบัติงานในแต่ละพื้นที่ก็ต้องเผชิญกับสภาพทางสังคมและวัฒนธรรมที่แตกต่างกัน เช่น บางพื้นที่อาจเป็นสังคมของคนพุทธ บางพื้นที่อาจเป็นสังคมของคนคริสต์หรืออิสลาม บางพื้นที่เป็นสังคมพหุภูมิ (ชุมชนชนบท) บางพื้นที่เป็นสังคมทฤษฎีภูมิ (ชุมชนในเมือง) บางพื้นที่ประชาชนให้ความร่วมมือกับกิจกรรมของ อปท. เป็นอย่างดี บางพื้นที่ประชาชนขาดความร่วมมือ บางพื้นที่อาจเป็นสังคมที่ประกอบด้วยชนเผ่าต่างๆมากมาย เป็นต้น

สภาพของสังคมไทยมักเป็นสังคมอุปถัมภ์ ผู้บริหารท้องถิ่นอาจมีแนวโน้มที่จะตัดสินใจกำหนดนโยบายไปตอบสนองต่อกลุ่มญาติพี่น้องของตน กลุ่มอื่นที่แพ้การเลือกตั้งเมื่อไม่ได้รับการตอบสนองก็หาทางโจมตี ก่อให้เกิดความขัดแย้งที่รุนแรงขึ้นในสังคมท้องถิ่นมากกว่าในอดีต ดังนั้น บุคลากรใน อปท. จึงจำเป็นต้องเข้าใจผลกระทบที่มาจากสาเหตุการกระจายอำนาจสู่ท้องถิ่นที่ส่งผลโดยตรงต่อความสามัคคีในสังคมท้องถิ่นยุคปัจจุบัน ต้องมีความสามารถบริหารงานบนความขัดแย้งในสังคม เพราะคงไม่มีสังคมใดในประเทศไทยที่จะมีคนที่ชอบสิ่งๆ หนึ่งเหมือนกันได้หมด การปฏิบัติงานทุกอย่างย่อมมีการเห็นด้วย ไม่เห็นด้วย ต่อต้าน และไม่ต่อต้าน อยู่คู่กับสังคมประชาธิปไตยเสมอสำคัญเพียงแต่ว่าจะสามารถลดระดับหรือแก้ไขความขัดแย้งที่รุนแรงนั้นได้อย่างไร

### ๔. การปรับตัวเข้ากับวิทยาการใหม่ๆ (Technology) ที่เปลี่ยนแปลง

ในปัจจุบันกรมส่งเสริมการปกครองท้องถิ่นมีนโยบายส่งเสริมการพัฒนาบุคลากรโดยการฝึกอบรมอยู่เป็นประจำ เช่น การฝึกอบรมการใช้คอมพิวเตอร์โปรแกรมต่างๆ การฝึกอบรมการจัดทำเว็บไซต์องค์กร เป็นต้น ประกอบกับกรมส่งเสริมฯ มีเว็บไซต์เผยแพร่ข้อมูลข่าวสารต่างๆที่จำเป็นและเกี่ยวข้องกับการปฏิบัติงานของ อปท. ที่ปรับปรุงให้ทันสมัยอยู่ทุกวัน เช่น การเผยแพร่หนังสือสั่งการต่างๆผ่านช่องทางการสารบรรณอิเล็กทรอนิกส์ เป็นต้น หากพนักงานท้องถิ่นให้ความสำคัญในการอ่านหนังสือสั่งการของกรมส่งเสริมฯทางอินเตอร์เน็ตอยู่เป็นประจำก็จะนำมาซึ่งการบริหารงานที่มีประสิทธิภาพและไม่ขัดต่อระเบียบ กฎหมาย หนังสือสั่งการที่เปลี่ยนแปลงไปอยู่ตลอดเวลา

**๒) ข้อสังเกต ข้อเสนอแนะ ผลจากการพัฒนา (รวมถึงองค์ประกอบสำคัญของข้อมูล เพื่อนำไปสู่ข้อเสนอแนะ เป็นต้น)**

เทศบาลตำบลสันทราย มีข้อสังเกต ข้อเสนอแนะ ผลจากการพัฒนา โดยอิงการคาดการณ์การพัฒนาต่างๆอยู่ภายใต้สิ่งแวดล้อมภายนอกต่างๆ ดังต่อไปนี้

#### ๑. การเปลี่ยนแปลงในประเทศที่จะส่งผลกระทบต่อองค์กรปกครองส่วนท้องถิ่น

- รัฐธรรมนูญฉบับใหม่จะส่งผลกระทบต่อองค์กรปกครองส่วนท้องถิ่นอย่างไร
- แนวโน้มการยกฐานะจาก อบต. เป็นเทศบาลทั่วประเทศ
- แนวโน้มการควมรวมองค์กรปกครองส่วนท้องถิ่น
- การเพิ่มขึ้นหรือลดลงของการจัดสรรเงินงบประมาณให้ อปท.



## ๒. การเปลี่ยนแปลงในระดับภูมิภาคที่จะส่งผลกระทบต่อ องค์การปกครองส่วนท้องถิ่น

AEC หรือ Asean Economics Community คือการรวมตัวของชาติในอาเซียน ๑๐ ประเทศ โดยมี ไทยพม่าลาวเวียดนามมาเลเซียสิงคโปร์อินโดนีเซียฟิลิปปินส์กัมพูชาบรูไน เพื่อที่จะให้มีผลประโยชน์ทางเศรษฐกิจร่วมกัน จะมีรูปแบบคล้ายๆ กลุ่ม Euro Zone นั้นเอง จะทำให้มีผลประโยชน์อำนาจต่อรองต่างๆ กับคู่ค้าได้มากขึ้น และการนำเข้า ส่งออกของชาติในอาเซียนก็จะเสรี ยกเว้นสินค้าบางชนิดที่แต่ละประเทศอาจจะขอไว้ไม่ลดภาษีนำเข้า (เรียกว่าสินค้าอ่อนไหว)

Asean จะรวมตัวเป็น ประชาคมเศรษฐกิจอาเซียนและมีผลเป็นรูปธรรม ณ วันที่ ๓๑ ธันวาคม ๒๕๕๘ ณ วันนั้นจะทำให้ภูมิภาคนี้เปลี่ยนไปอย่างมากโดย AEC Blueprint (แบบพิมพ์เขียว) หรือแนวทางที่จะให้ AEC เป็นไปคือ

- ๑) การเป็นตลาดและฐานการผลิตเดียวกัน
- ๒) การเป็นภูมิภาคที่มีขีดความสามารถในการแข่งขันสูง
- ๓) การเป็นภูมิภาคที่มีการพัฒนาทางเศรษฐกิจที่เท่าเทียมกัน
- ๔) การเป็นภูมิภาคที่มีการบูรณาการเข้ากับเศรษฐกิจโลก

\*\*\*\*\*